



ΕΛΛΗΝΙΚΗ ΔΗΜΟΚΡΑΤΙΑ
ΥΠΟΥΡΓΕΙΟ ΕΡΓΑΣΙΑΣ ΚΑΙ ΚΟΙΝΩΝΙΚΩΝ ΥΠΟΘΕΣΕΩΝ
Γενική Γραμματεία Κοινωνικής Αλληλεγγύης
& Καταπολέμησης της Φτώχειας

**ΤΟΠΙΚΟ ΣΧΕΔΙΟ ΔΡΑΣΗΣ ΓΙΑ ΤΗΝ ΚΟΙΝΩΝΙΚΗ ΕΝΤΑΞΗ,
ΤΗΝ ΙΣΟΤΗΤΑ ΚΑΙ ΤΗ ΣΥΜΜΕΤΟΧΗ ΤΩΝ ΡΟΜΑ**

«Τοπικό Σχέδιο Δράσης Δήμου Ρόδου»



Το παρόν Τοπικό Σχέδιο Δράσης αποτελεί ένα δυναμικό εργαλείο το οποίο διαμορφώθηκε ώστε να υποστηρίξει την υλοποίηση δράσεων κοινωνικής ένταξης των Ρομά σε τοπικό επίπεδο, με τη συνδρομή όλων των εμπλεκόμενων φορέων. Στοχεύει να συμβάλει στην αποτελεσματική υλοποίηση και παρακολούθηση των δράσεων και των παρεμβάσεων της νέας Εθνικής Στρατηγικής και Σχεδίου Δράσης για την Κοινωνική Ένταξη των Ρομά, 2021-2030 και για το λόγο αυτό δύναται να αναπτύσσεται και να αναδιαμορφώνεται καθ' όλη τη διάρκεια της νέας Εθνικής Στρατηγικής για την Κοινωνική Ένταξη των Ρομά, 2021-2030.

Φεβρουάριος 2026

Περιεχόμενα

Εισαγωγή.....	3
Προοίμιο	4
Εθνική Στρατηγική για την Κοινωνική Ένταξη των Ρομά 2021-2030 (ΕΣΚΕ ΡΟΜΑ)	6
ΠΡΩΤΗ ΕΝΟΤΗΤΑ	11
<i>Διοικητικά στοιχεία του Δήμου, ωφελούμενοι και τυπολογία</i>	<i>11</i>
Κέντρο Κοινότητας - Παράρτημα Ρομά	12
Υπηρεσίες και Έργο του Παραρτήματος Ρομά	13
Εμπλεκόμενες δομές και εποπτευόμενα νομικά πρόσωπα που λειτουργούν στο Δήμο.....	23
ΔΕΥΤΕΡΗ ΕΝΟΤΗΤΑ	27
<i>Σύντομη περιγραφή υφιστάμενης κατάστασης</i>	<i>27</i>
<i>Καταυλισμός Καρακόνερο</i>	<i>27</i>
<i>Καταυλισμός Αμπέλια Καΐρ.....</i>	<i>36</i>
<i>Καταυλισμός Αγίων Αποστόλων</i>	<i>37</i>
<i>Ιεράρχηση θεμάτων ένταξης Ρομά στο Δήμο</i>	<i>42</i>
ΤΡΙΤΗ ΕΝΟΤΗΤΑ	44
<i>Γενικοί Επιχειρησιακοί στόχοι του Δήμου αναφορικά με τους πληθυσμούς Ρομά</i>	<i>44</i>
<i>Περιγραφή Διαδικασιών Διαβούλευσης</i>	<i>54</i>
ΤΕΤΑΡΤΗ ΕΝΟΤΗΤΑ	56
<i>Πίνακας 1 Προτεινόμενες δράσεις ανά πυλώνα και προϋπολογισμός.....</i>	<i>56</i>
<i>Πίνακας 2 Τρόπος υλοποίησης και χρονοδιάγραμμα των προτεινόμενων δράσεων.....</i>	<i>58</i>
ΠΑΡΑΡΤΗΜΑΤΑ.....	60

Εισαγωγή

Το «**Τοπικό Σχέδιο Δράσης για την Κοινωνική Ένταξη, την Ισότητα και τη Συμμετοχή των Ρομά του Δήμου Ρόδου**» αποτελεί την εξειδίκευση της Εθνικής Στρατηγικής για την Κοινωνική Ένταξη των Ρομά, 2021-2030 σε συγκεκριμένες δράσεις που θα υλοποιηθούν από τον Δήμο Ρόδου. Έχει ως σκοπό να περιγράψει τις προβλεπόμενες ενέργειες που πρόκειται να υλοποιηθούν σε τοπικό επίπεδο, το χρονικό διάστημα υλοποίησης τους καθώς και τεκμηριωμένο ενδεικτικό προϋπολογισμό ανά είδος παρέμβασης, σύμφωνα με τις ανάγκες των πληθυσμών Ρομά που διαβιούν στα όρια του Δήμου Ρόδου. Το Τοπικό Σχέδιο Δράσης δύναται να επικαιροποιείται ανά διετία.

Πέρα από τις δράσεις για τη βελτίωση των συνθηκών διαβίωσης, στόχος είναι και η κοινωνική ένταξη και «γεφύρωση» της κοινωνικής απόστασης, που χωρίζει τους Ρομά από την υπόλοιπη τοπική κοινωνία μέσα από ολοκληρωμένες παρεμβάσεις.

Το Τοπικό Σχέδιο Δράσης καταρτίστηκε από τη Διεύθυνση Κοινωνικής Πολιτικής και Υγείας Δήμου Ρόδου σε συνεργασία με το Παράρτημα Ρομά του Κέντρου Κοινότητας ακολουθώντας, για λόγους διευκόλυνσης, τον τρόπο συμπλήρωσης που προτείνεται από την Γενική Γραμματεία Κοινωνικής Αλληλεγγύης και Καταπολέμησης της Φτώχειας ως αρμόδιος φορέας για τον σχεδιασμό, την παρακολούθηση και την αξιολόγηση των πολιτικών κοινωνικής ένταξης των Ρομά, η οποία δύναται να συνδράμει παρέχοντας κατευθύνσεις και περαιτέρω οδηγίες, εφόσον ζητηθεί.

Συγκεκριμένα, τα στελέχη του Παραρτήματος Ρομά κα. Τσαμπίκα Καραγεώργη, Συντονίστρια - ΠΕ Παιδαγωγός με Ειδίκευση στη Διαπολιτισμική Εκπαίδευση, κα. Ειρήνη Θεοδωροπούλου, Διαμεσολαβήτρια – ΠΕ Κοινωνιολόγος, κα. Σοφία Ντίκα, ΠΕ Ψυχολόγος και η κα. Άννα Δημητρίου, ΤΕ Λογίστρια συμμετείχαν στην εκπόνηση του ερωτηματολογίου και στη συλλογή των στοιχείων από τους καταυλισμούς. Η κα. Ειρήνη Δήμου, ΠΕ Κοινωνιολόγος – Υπεύθυνη Πράξης «Κέντρου Κοινότητας με Παράτημα Ρομά» συμμετείχε στις καταγραφές, στην κωδικοποίηση των ερωτηματολογίων και στην καταχώρηση των αποτελεσμάτων, ενώ τη στατιστική ανάλυση των δεδομένων με το σύστημα του SPSS (Statistical Package for the Social Sciences) έγινε από τον Δρ. Λουκά Μουστάκα, Αν. Προϊστάμενο Δ/σης Προγραμματισμού και Οργάνωσης Δήμου Ρόδου. Ο συντονισμός και η εκπόνηση του «Τοπικού Σχεδίου Δράσης για την Κοινωνική Ένταξη, την Ισότητα και τη Συμμετοχή των Ρομά του Δήμου Ρόδου» έγινε από τον κα. Χριστίνα Καραγιάννη, ΠΕ Κοινωνιολόγος, Αν. Προϊσταμένη Δ/σης Κοινωνικής Πολιτικής και Υγείας Δήμου Ρόδου.

Προοίμιο

Η βασική τυπολογία των περιοχών διαμονής των Ρομά σύμφωνα με την «Καταγραφή Οικισμών και Πληθυσμού Ρομά σε εθνικό επίπεδο, 2021» ορίζεται ως:

Βασική κατάταξη περιοχών

1	ΟΙΚΙΣΜΟΙ	Σύνολο Περιοχών Διαβίωσης	Πληθυσμός Ρομά
	Τύπου I «Άκρως υποβαθμισμένες περιοχές» Συνθήκες διαβίωσης μη αποδεκτές με καλύβια, παραπήγματα και απουσία βασικών υποδομών.	77	12.216
	Τύπου II «Μικτός καταυλισμός» Ανάμιξη σπιτιών με πρόχειρες κατασκευές (παραπήγματα, σκηνές /τσαντίρια, λυόμενες κατασκευές (container) με μόνιμη, συνήθως, χρήση και μερική υποδομή (ύδρευσης, ηλεκτροδότησης, οδοποιίας), συνήθως στις παρυφές κατοικημένης περιοχής.	122	46.838
	Τύπου III «Γειτονιά» «Γειτονιά» σε μόνιμη χρήση, συχνά σε υποβαθμισμένες περιοχές του αστικού ιστού (κυρίως σπίτια, κανονική οικοδομή - διαμερίσματα ή μονοκατοικίες και κάποιες λυόμενες κατασκευές (container)).	67	34.741
2	ΔΙΑΣΠΑΡΤΑ : Διαβίωση εκτός Οικισμών	196	23.700
	ΣΥΝΟΛΟ	462	117.495

Η περιγραφή των προτεινόμενων δράσεων του Δήμου Ρόδου ακολουθεί τους στόχους της Εθνικής Στρατηγικής για την Κοινωνική Ένταξη των Ρομά, 2021-2030 σε επίπεδο οικισμού/καταυλισμού και καταγράφει, μεταξύ άλλων, τον αριθμό των ωφελούμενων, την εκτίμηση κόστους, τις πηγές χρηματοδότησης, τους δυνητικούς φορείς υλοποίησης και τις προαπαιτούμενες ενέργειες για την υλοποίηση των δράσεων.

Η ολοκληρωμένη παρέμβαση για την Κοινωνική ένταξη των Ρομά διαπνέεται από ολιστικό χαρακτήρα παρεμβαίνοντας και στους τέσσερις (4) Πυλώνες της Εθνικής Στρατηγικής.

Η βιωσιμότητα ωστόσο κάθε μορφής δράσης που αφορά την τοπική κοινότητα προϋποθέτει τη διασφάλιση **συναίνεσης, συνεργασίας και συμμετοχής** από την πλευρά των εκπροσώπων της ομάδας στόχου.

Προτεραιότητα αποτελεί η **θετική κινητοποίηση των Ρομά, αλλά και των μη Ρομά κατοίκων**, ώστε η σχεδιαζόμενη παρέμβαση να συνεισφέρει στην καταπολέμηση στερεοτύπων, στην ανάπτυξη θετικών προτύπων και καθιέρωση καθημερινών δεσμών της τοπικής κοινότητας που σε βάθος χρόνου θα συμβάλουν στην εξάλειψη φαινομένων περιθωριοποίησης και κοινωνικού αποκλεισμού.

Εκτός από μια σύντομη περιγραφή της νέας Εθνικής Στρατηγικής και Σχεδίου Δράσης για την Κοινωνική Ένταξη των Ρομά, 2021-2030, το Τοπικό Σχέδιο Δράσης του Δήμου Ρόδου αποτελείται από τέσσερις (4) ενότητες.

Η **πρώτη ενότητα** αφορά στη συμπλήρωση διοικητικών στοιχείων και τυπολογίας των οικισμών/καταυλισμών παράλληλα με πληροφορίες για το Παράρτημα Ρομά και το Κέντρο Κοινότητας, ενώ η **δεύτερη ενότητα** περιλαμβάνει σύντομη περιγραφή της υφιστάμενης κατάστασης καθώς και των ενεργειών του Δήμου Ρόδου για την αντιμετώπιση των προβλημάτων στους ως άνω οικισμούς/καταυλισμούς. Στην **τρίτη ενότητα** θα γίνει περιγραφή της επιχειρησιακής στρατηγικής του Δήμου αναφορικά με τους πληθυσμούς Ρομά που διαβιούν εντός των ορίων του, οι ευρύτεροι σχεδιασμοί και στόχοι, οι εμπλεκόμενοι φορείς, ο τρόπος διασφάλισης του ολιστικού χαρακτήρα των παρεμβάσεων και οι διαδικασίες διαβούλευσης. Η **τέταρτη ενότητα** περιλαμβάνει δύο πίνακες. Ο πίνακας 1 αφορά τις προτεινόμενες δράσεις καθώς και τον αριθμό των ωφελούμενων, τον εκτιμώμενο προϋπολογισμό τους, τους φορείς υλοποίησης, τις πηγές χρηματοδότησης καθώς και τους εμπλεκόμενους φορείς. Ο πίνακας 2 αφορά τον τρόπο υλοποίησης, τις προαπαιτούμενες ενέργειες και το χρονοδιάγραμμα των προτεινόμενων δράσεων. Οι πίνακες αυτοί συμπληρώθηκαν λαμβάνοντας υπόψη τη διασύνδεσή τους με τους Πυλώνες της Ε.Σ.Κ.Ε Ρομά 2021-2030, καθώς και τις δράσεις που αφορούν Ρομά και έχουν συμπεριληφθεί στο Περιφερειακό Πρόγραμμα Νότιο Αιγαίο της νέας Προγραμματικής Περιόδου ΕΣΠΑ 2021-2027.

Το παρόν Τοπικό Σχέδιο Δράσης δύναται να επικαιροποιείται ανά διετία.

Εθνική Στρατηγική για την Κοινωνική Ένταξη των Ρομά 2021-2030 (ΕΣΚΕ ΡΟΜΑ) ¹

Η νέα Εθνική Στρατηγική για την Κοινωνική Ένταξη των Ρομά 2021-2030 (ΕΣΚΕ Ρομά), εκπονήθηκε στη βάση των κατευθύνσεων, προτεραιοτήτων και στόχων, που έχουν τεθεί για την κοινωνική ένταξη των Ρομά στο ευρωπαϊκό στρατηγικό πλαίσιο ως το 2030, στη Σύσταση της 12ης Μαρτίου 2021, καθώς και στο Σχέδιο Δράσης για τον Ευρωπαϊκό Πυλώνα Κοινωνικών Δικαιωμάτων.

Η ΕΣΚΕ Ρομά 2021-2030 αποτελεί αναγκαίο πρόσφορο όρο (enabling condition) στο πλαίσιο της νέας Προγραμματικής Περιόδου 2021-2027 για τον ειδικό στόχο “Πρόωθηση της κοινωνικοοικονομικής ένταξης των περιθωριοποιημένων κοινοτήτων, όπως οι Ρομά” του ΕΚΤ+.

Η νέα στρατηγική στόχευση για την κοινωνική ένταξη των Ρομά με ορίζοντα δεκαετίας αποτελεί το αποτέλεσμα εις βάθος μελέτης και συμμετοχικής διαδικασίας, με τη συνεισφορά των συναρμόδιων υπουργείων και φορέων καθώς και των εκπροσώπων των φορέων Ρομά. Η νέα ΕΣΚΕ Ρομά διαρθρώνεται σε τέσσερις (4) πυλώνες, οι οποίοι αντικατοπτρίζουν τις εθνικές προτεραιότητες και στρατηγικούς στόχους, τα μέτρα πολιτικής και τις θεσμικές παρεμβάσεις για την ισότητα, την ένταξη και τη συμμετοχή των Ρομά σε εθνικό, τοπικό και περιφερειακό επίπεδο.

ΠΥΛΩΝΑΣ I. «Πρόληψη και καταπολέμηση της φτώχειας και του κοινωνικού αποκλεισμού των Ρομά»

ΠΥΛΩΝΑΣ II. «Ενίσχυση της ισότιμης πρόσβασης των Ρομά σε βασικές υπηρεσίες και αγαθά (εκπαίδευση, απασχόληση, υγεία, κοινωνική φροντίδα και στέγαση)»

ΠΥΛΩΝΑΣ III. «Πρόληψη και καταπολέμηση των στερεοτύπων και των διακρίσεων σε βάρος των Ρομά»

ΠΥΛΩΝΑΣ IV. «Πρόωθηση της ενεργού συμμετοχής των Ρομά στην κοινωνική, οικονομική και πολιτική ζωή».

¹ Η Ε.Σ.Κ.Ε Ρομά 2021-2030 είναι διαθέσιμη στο <http://egroma.gov.gr>

Η νέα στρατηγική:

- διασυνδέει την ΕΣΚΕ Ρομά 2021-2030 με λοιπές εθνικές στρατηγικές** π.χ. Εθνική Στρατηγική για την Κοινωνική Ένταξη και τη Μείωση της Φτώχειας 2021 – 2027, Εθνικό Σχέδιο Δράσης για τα Δικαιώματα των Ατόμων με Αναπηρίες 2020 – 2023, Εθνικό Σχέδιο Δράσης για την Ισότητα των Φύλων 2021-2025, Εθνικό Σχέδιο Δράσης για τα Δικαιώματα του Παιδιού 2021 – 2023, κ.λπ.
- ενισχύει ιδιαίτερα την περιφερειακή & τοπική προσέγγιση** και προσβλέπει σε στρατηγικές συνεργασίες σε περιφερειακό και τοπικό επίπεδο.
- προωθεί τη **συστηματική χαρτογράφηση των Ρομά στην Ελλάδα**.
- υποστηρίζει την **εφαρμογή τεκμηριωμένης πολιτικής (evidencebasedpolicies)** που βασίζεται στον **εντοπισμό των αναγκών των Ρομά σε τοπικό επίπεδο**, ώστε να συντονίζεται η ανάπτυξη ειδικών, προσαρμοσμένων στις ανάγκες, τοπικών παρεμβάσεων.
- καθιερώνει **στρατηγικές συνεργασίες και συνέργειες** με βασικούς εμπλεκόμενους φορείς σε συγκεκριμένα ζητήματα κοινωνικής ένταξης των Ρομά.
- δίνει έμφαση στην ενδυνάμωση, τη συμμετοχή και την αναβάθμιση δεξιοτήτων των **παιδιών και νέων Ρομά**.
- υπογραμμίζει τη **διάσταση του φύλου**, δίνοντας ιδιαίτερη έμφαση στην ενδυνάμωση και την ενίσχυση των δεξιοτήτων και της συμμετοχής των κοριτσιών και των γυναικών Ρομά.
- εξασφαλίζει **συστηματική διαβούλευση με τους εκπροσώπους των Ρομά και τις οργανώσεις της κοινωνίας των πολιτών**, και οργανώσεων της νεολαίας Ρομά σε όλα τα επίπεδα σχεδιασμού, υλοποίησης και παρακολούθησης.
- επενδύει στην **ανάπτυξη συστήματος δεικτών** που θα επιτρέψουν τη συστηματική παρακολούθηση, την αξιολόγηση και τη συνεχή προσαρμογή της νέας στρατηγικής.

Ωφελούμενοι

Ωφελούμενοι της Στρατηγικής είναι οι Ρομά οι οποίοι διαμένουν νόμιμα στην Ελλάδα, δηλαδή όσοι διαθέτουν την ελληνική ιθαγένεια, Ρομά πολίτες της Ευρωπαϊκής Ένωσης που έχουν το δικαίωμα ελεύθερης μετακίνησης. Ιδιαίτερη έμφαση θα δοθεί στις εξής ομάδες:

- Ρομά που διαβιούν σε συνθήκες φτώχειας και κοινωνικού αποκλεισμού,
- παιδιά και νέοι Ρομά,
- Ρομά εκτός εκπαίδευσης, κατάρτισης και απασχόλησης (NEETs),
- γυναίκες Ρομά,

- αλλοδαποί Ρομά (σε συνέργεια με το πεδίο παρέμβασης της μεταναστευτικής πολιτικής για αλλοδαπούς Ρομά).

ΠΥΛΩΝΑΣ I. «Πρόληψη και καταπολέμηση της φτώχειας και του κοινωνικού αποκλεισμού των Ρομά»

Ο Πυλώνας I εστιάζει στην προστασία των ατόμων και οικογενειών Ρομά που βιώνουν συνθήκες φτώχειας και κοινωνικού αποκλεισμού² και είτε βρίσκονται σε κατάσταση απόλυτης στέρησης είτε αδυνατούν να εξασφαλίσουν μέσω της χρήσης ιδίων πόρων (εισόδημα από απασχόληση, οικονομικές δραστηριότητες, περιουσία) αξιοπρεπείς συνθήκες διαβίωσης. Η συγκεκριμένη ομάδα του πληθυσμού των Ρομά αποτελεί κατηγορία υψηλής προτεραιότητας της ΕΣΚΕ Ρομά, καθώς εμφανίζει τον υψηλότερο βαθμό κινδύνου και την επιτακτικότερη ανάγκη υποστήριξης από τις οργανωμένες κοινωνικές υπηρεσίες, ιδίως σε περιόδους οικονομικής ύφεσης και έκτακτων συνθηκών (όπως π.χ. η πανδημία του κορωνοϊού COVID-19). Η στόχευση των μέτρων επικεντρώνεται κατ' αρχήν στην ισότιμη πρόσβαση των ενδιαφερομένων Ρομά σε γενικά προγράμματα κοινωνικής προστασίας για την καταπολέμηση της φτώχειας και του κοινωνικού αποκλεισμού. Προβλέπονται όμως και ειδικές παρεμβάσεις αποκλειστικής στόχευσης σε Ρομά για την επιτάχυνση της κοινωνικής ένταξης.

ΠΥΛΩΝΑΣ II. «Ενίσχυση της ισότιμης πρόσβασης των Ρομά σε βασικές υπηρεσίες και αγαθά»

Ο Πυλώνας II εστιάζει στην ισότιμη πρόσβαση των Ρομά στις βασικές υπηρεσίες και αγαθά που συμβάλλουν στη βελτίωση της ποιότητας ζωής και στην παροχή κοινωνικής προστασίας, συμπεριλαμβανομένων των υπηρεσιών κοινωνικής ασφάλισης, απασχόλησης και επαγγελματικής κατάρτισης, κοινωνικής κατοικίας, παιδικής φροντίδας, μακροχρόνιας φροντίδας και κοινωνικής πρόνοιας. Συγκεκριμένα, προωθείται η ανάπτυξη τομεακών μέτρων στους τομείς εκπαίδευσης, απασχόλησης, υγείας, κοινωνικής ένταξης και φροντίδας και στέγασης. Η στόχευση των τομεακών μέτρων επικεντρώνεται κατ' αρχήν στην ισότιμη πρόσβαση των Ρομά σε γενικές υπηρεσίες, προγράμματα και παρεμβάσεις

²Η κατηγορία αυτή αφορά σύμφωνα με την κρατούσα στατιστική προσέγγιση της Ευρωπαϊκής Επιτροπής άτομα, τα οποία α) είτε θεωρούνται φτωχοί (δηλαδή το διαθέσιμο εισόδημα τους δεν υπερβαίνει το 60% του μέσου εθνικού εισοδήματος), β) είτε ζουν σε κατάσταση στέρησης (δηλαδή στερούνται βασικά καταναλωτικά αγαθά ή αδυνατούν να ανταπεξέλθουν σε στοιχειώδεις υποχρεώσεις), γ) είτε ζουν σε νοικοκυριά με πολύ χαμηλή ένταση εργασίας. Το 2019 περίπου 3.100.000 άτομα (30% του πληθυσμού) βρίσκονταν σε κίνδυνο φτώχειας ή / και κοινωνικού αποκλεισμού στην Ελλάδα σύμφωνα με τα αποτελέσματα της δειγματοληπτικής Έρευνας Εισοδήματος και Συνθηκών Διαβίωσης των Νοικοκυριών 2020 (με περίοδο αναφοράς εισοδήματος το 2018).

(mainstreaming) που εξυπηρετούν το σύνολο του πληθυσμού. Προβλέπονται, όμως, και ειδικές παρεμβάσεις αποκλειστικής στόχευσης σε Ρομά (όπως, ενδεικτικά, η πρόληψη και καταπολέμηση της σχολικής διαρροής των παιδιών Ρομά, πρόγραμμα υποτροφιών για Ευπαθείς Κοινωνικές Ομάδες κλπ.), που επιδιώκουν να ενισχύσουν την κοινωνική ένταξη.

ΠΥΛΩΝΑΣ III. «Πρόληψη και καταπολέμηση των διακρίσεων και των στερεοτύπων σε βάρος των Ρομά»

Ο Πυλώνας III εστιάζει σε παρεμβάσεις πρόληψης και καταπολέμησης των διακρίσεων κατά των Ρομά στις σχέσεις τους με το κράτος, την αγορά και την Κοινωνία των Πολιτών. Οι Ρομά που πλήττονται από τον ρατσισμό αφενός, βιώνουν τον αντίκτυπό του ως προς την ισότιμη πρόσβασή τους στην απασχόληση, την υγειονομική περίθαλψη, τη στέγαση, την κοινωνική φροντίδα και την εκπαίδευση, ενώ συχνά αντιμετωπίζουν και κρούσματα βίας ή καταπάτησης των δικαιωμάτων τους. Σε Ευρωπαϊκό επίπεδο γίνεται λόγος για τον αντιτσιγγανισμό (antigypsyism), μία διακριτή μορφή ρατσισμού με ιστορικές ρίζες που εκδηλώνεται σε θεσμικό, κοινωνικό και διαπροσωπικό επίπεδο και απορρέει από αρνητικά, κατά βάση, στερεότυπα για τους Ρομά. Σύμφωνα με τον FRA, ο αντιτσιγγανισμός αποτελεί κύριο εμπόδιο στις προσπάθειες βελτίωσης των ευκαιριών, της διαβίωσης και της κοινωνικής ένταξης των Ρομά.

Στο πλαίσιο της νέας ΕΣΚΕ Ρομά 2021 – 2030, τα ζητήματα αυτά προσεγγίζονται διακριτά, δεδομένου ότι αποτελούν διαχρονικά κύριο παράγοντα ενίσχυσης και συντήρησης της περιθωριοποίησης των Ρομά και αντιμετώπισής τους με προκατάληψη και διαχωρισμό. Στο πλαίσιο του Πυλώνα III, προβλέπονται ειδικά θεματικά μέτρα με στόχο την πρόληψη και καταπολέμηση των διακρίσεων, των εγκλημάτων και της ρητορικής μίσους, του ρατσισμού και των πολλαπλών διακρίσεων σε βάρος των Ρομά. Επιπλέον, δίνεται ιδιαίτερη έμφαση σε δράσεις με στόχο την ευαισθητοποίηση της κοινής γνώμης σε θέματα αποδοχής της διαφορετικότητας και της κουλτούρας των Ρομά, την ανάδειξη θετικών προτύπων καθώς και την προβολή των ιδιαίτερων πολιτισμικών και ιστορικών στοιχείων των Ρομά.

ΠΥΛΩΝΑΣ IV. «Προώθηση της ενεργού συμμετοχής των Ρομά στην κοινωνική, οικονομική και πολιτική ζωή»

Ο Πυλώνας IV επικεντρώνεται σε παρεμβάσεις πρόληψης και αντιμετώπισης των προβλημάτων που αντιμετωπίζουν οι Ρομά σε σχέση με την ουσιαστική συμμετοχή τους

στον σχεδιασμό, την παρακολούθηση και την αξιολόγηση κρίσιμων δημόσιων πολιτικών. Παράλληλα, προωθεί ένα μοντέλο ενδυνάμωσης και ανάπτυξης ικανοτήτων της κοινότητας των Ρομά, των δημόσιων αρχών και της Κοινωνίας των Πολιτών με την οικοδόμηση συνεργασίας και εμπιστοσύνης. Ο Πυλώνας IV περιλαμβάνει μέτρα με ανάλογες δράσεις για την ενίσχυση της ενδυνάμωσης των Ρομά και ειδικά των νέων και των γυναικών Ρομά, με στόχο την ενεργό δραστηριοποίησή τους στα κοινωνικά δρώμενα, καθώς και για την προώθηση της συμμετοχής των Ρομά και της ανάπτυξης σχέσεων εμπιστοσύνης και συνεργασίας με την τοπική κοινωνία και υπηρεσίες. Επιδιώκεται η ενίσχυση της αυτοδιαχείρισης και κοινωνικής χειραφέτησης των Ρομά ως προς τα δικαιώματα και τις υποχρεώσεις τους στην προσωπική, επαγγελματική και κοινωνική ζωή. Επιπλέον, επιχειρείται η περαιτέρω ανάπτυξη και βελτίωση συνθηκών κοινωνικού διαλόγου, διαβούλευσης και συναίνεσης για την ομαλή κοινωνική συνύπαρξη των Ρομά και μη Ρομά στην τοπική κοινωνία.

ΠΡΩΤΗ ΕΝΟΤΗΤΑ

Διοικητικά στοιχεία του Δήμου, ωφελούμενοι και τυπολογία

Δημοτική Ενότητα	Ρόδου
Περιφερειακή Ενότητα	Ρόδου
Περιφέρεια	Νοτίου Αιγαίου

	Αριθμός	Πηγή
Συνολικός πληθυσμός Δήμου	125.113	ΕΛΣΤΑΤ, 2021
Συνολικός πληθυσμός Ρομά στο Δήμο	288	Παράρτημα Ρομά
Ποσοστιαία αναλογία πληθυσμού Ρομά με το γενικό πληθυσμό (%)	0,23%	
Συνολικός αριθμός περιοχών διαμονής		
✓ Σύνολο καταυλισμών τύπου I	2	Παράρτημα Ρομά
✓ Σύνολο καταυλισμών τύπου II	-	-
✓ Σύνολο καταυλισμών τύπου III	-	-
Υπάρχουν Ρομά από άλλες χώρες (εκτίμηση και χώρες προέλευσης)	Αλβανία 10% Καρακόνερο 15% Αμπέλια Καΐρ	Παράρτημα Ρομά

Οικισμός/ καταυλισμός ³	Αριθμός ωφελούμενων ανά οικισμό/καταυλισμό	Τύπος οικισμού/καταυλισμού σύμφωνα με την τυπολογία
Καρακόνερο	262	Τύπου I «Άκρως υποβαθμισμένες περιοχές»
Αμπέλια Καΐρ	26	Τύπου I «Άκρως υποβαθμισμένες περιοχές»

³Σε περίπτωση της ύπαρξης άνω του ενός καταυλισμού/οικισμού, οι γραμμές του πίνακα θα προσαρμοστούν αναλόγως.

Κέντρο Κοινότητας - Παράρτημα Ρομά

Στο πλαίσιο του στρατηγικού σχεδιασμού της Ελληνικής Πολιτείας και της Περιφέρειας Νοτίου Αιγαίου, με σκοπό την ενίσχυση της αποδοτικότητας και της αποτελεσματικότητας του συστήματος κοινωνικής προστασίας, ο Δήμος Ρόδου προχώρησε στη δημιουργία Κέντρου Κοινότητας για την υποδοχή, εξυπηρέτηση και διασύνδεση των πολιτών με όλα τα κοινωνικά προγράμματα και υπηρεσίες, που υλοποιούνται τόσο στην περιοχή του Δήμου Ρόδου, αλλά και σε κεντρικό επίπεδο και από τα οποία θα μπορούσαν δυνητικά να ωφεληθούν οι κάτοικοι του Δήμου.

Το Κέντρο Κοινότητας στεγάζεται στο Παλιό Νοσοκομείο, βρίσκεται σε απόσταση 4χλμ από τον καταυλισμό Καρακόνερο και 6,5χλμ από το καταυλισμό Αμπέλια Καΐρ και στελεχώνεται από το προσωπικό των εξής ειδικοτήτων: πέντε ΤΕ Κοινωνικών Λειτουργών, δυο ΠΕ Ψυχολόγων, δυο ΠΕ Κοινωνιολόγων, έναν ΤΕ Διοικητικού/Λογιστικού και έναν ΔΕ Διοικητικού.

Επιπλέον, δημιουργήθηκε και Παράρτημα ΡΟΜΑ για την εξυπηρέτηση της εν λόγω ομάδας, που διαμένει στους καταυλισμούς Καρακόνερο και Αμπέλια Καΐρ. Το Παράρτημα Ρομά στεγάζεται στο ίδιο κτήριο με το Κέντρο Κοινότητας στο Παλιό Νοσοκομείο, βρίσκεται απόσταση 4χλμ από τον καταυλισμό Καρακόνερο και 6,5χλμ από το καταυλισμό Αμπέλια Καΐρ και στελεχώνεται από 5 άτομα προσωπικό των εξής ειδικοτήτων: μια ΠΕ Παιδαγωγός με ειδίκευση στην διαπολιτισμική εκπαίδευση - Συντονίστρια, μια ΠΕ Κοινωνιολόγος – Διαμεσολαβήτρια, μια ΠΕ Ψυχολόγο, μια ΤΕ Επισκέπτρια Υγείας και μια ΤΕ Λογίστρια, ενώ ΤΕ Κοινωνική Λειτουργός της Κινητής Μονάδας του Κέντρου Κοινότητας συμβάλλει στο έργο τους.

Πίνακας Προσωπικού Παραρτήματος Ρομά του Κέντρου Κοινότητας

Ειδικότητα	Τηλέφωνο επικοινωνίας	email
ΠΕ Παιδαγωγός με Ειδίκευση στη Διαπολιτισμική Εκπαίδευση -συντονίστρια	2241364620	tkarageorgi@rhodes.gr
ΠΕ Κοινωνιολόγος - Διαμεσολαβήτρια	2241364467	eitheodoropoulou@rhodes.gr
ΠΕ Ψυχολόγος	2241364467	sntika@rhodes.gr
ΤΕ Επισκέπτρια Υγείας	2241364620	pmaria@rhodes.gr
ΤΕ Λογίστρια	2241364620	adimitriou@rhodes.gr
ΤΕ Κοινωνική Λειτουργός Κινητής Μονάδας Κέντρου Κοινότητας	2241364424	ktavernari@rhodes.gr

Β. Παρακαλούμε να οριστεί από το Δήμο στέλεχος επικοινωνίας (contact point) για τα ζητήματα που περιγράφονται στο Τοπικό Σχέδιο Δράσης:

Όνοματεπώνυμο Υπεύθυνου/ης για το Τοπικό Σχέδιο Δράσης ⁴ :	Τηλ.επικοινωνίας	Ηλ.Ταχυδρ.:
Χριστίνα Καραγιάννη	2241074360	karagianni@rhodes.gr
Τσαμπίκα Καραγεώργη	2241364620	tkarageorgi@rhodes.gr

Υπηρεσίες και Έργο του Παραρτήματος Ρομά

Το Κέντρο Κοινότητας με Παράρτημα Ρομά Δήμου Ρόδου ήταν το πρώτο που εγκαινιάστηκε στην Επικράτεια το Σάββατο 27 Μαΐου 2017 παρουσία της Υπουργού Κοινωνικής Αλληλεγγύης. Στα εγκαίνια συμμετείχε και το Δίκτυο Κοινωνικής Αλληλεγγύης της Διεύθυνσης Κοινωνικής Πολιτικής και Υγείας, που αποτελείται από 42 φορείς (Ενδεικτικά: Ανάδοχη αγκαλιά, Δ-ΙΕΚ Γενικού Νοσοκομείου Ρόδου, Δικηγορικός Σύλλογος Ρόδου – Επιτροπή Ανθρωπίνων Δικαιωμάτων, Δωδεκανησιακός Σύλλογος Θάλεια, Ελληνικός Ερυθρός Σταυρός - Περιφερειακό Παράρτημα Ρόδου, Ένωση Συντακτών Ημερησίων Εφημερίδων νήσων και Πελοποννήσου, Ίδρυμα Υποτροφιών Ρόδου Εμμανουήλ και Μαίρης Σταματίου, Κέντρο Κοινωνικής Πρόνοιας Περιφέρειας Νοτίου Αιγαίου, Κοιν-Σεπ ΑΣΚΛΗΠΕΙΑΔΕΣ, Οδοντιατρικός σύλλογος Δωδεκανήσου, Ομάδα Υποστήριξης Μητρικού Θηλασμού Ρόδου, Όμιλος Inner Wheel Ρόδου, Παιδαγωγικό Τμήμα Δημοτικής Εκπαίδευσης Πανεπιστημίου Αιγαίου, ΠΕΔΥ Ρόδου – Μονάδα Υγείας, Σύλλογος Ατόμων με Αναπηρία Επαρχίας Ρόδου, Σύλλογος Ατόμων με σκλήρυνση κατά πλάκας Δωδεκανήσου, Σύλλογος Διευθυντών Ξενοδοχείων Ρόδου, Σύλλογος εθελοντών αιμοδοτών, αιμοποιητικών κυττάρων & δωρητών οργάνων σώματος Ρόδου «Άγιος Εφραίμ», Σύλλογος Ιδιοκτητών κέντρων ξένων γλωσσών Δωδεκανήσου, Σύλλογος Ραδιοσυχνότητας Πολιτών Ν. Δωδεκανήσου ΕΟΠΚ-CBR, Σύλλογος Τυφλών, Συμβουλευτικός Σταθμός Πανεπιστημίου Αιγαίου, Συν + Άνθρωποι – Ομάδα εθελοντών, Σύνδεσμος Αγάπης, Σύλλογος Γονέων παιδιών με νεοπλασματική ασθένεια Φλόγα, Σώμα Εθελοντών Σαμαρειτών - Διασωστών και Ναυαγοσωστών Ελληνικού Ερυθρού Σταυρού Ρόδου, Σώμα Ελλήνων Προσκόπων - Περιφερειακή Εφορεία Δωδεκανήσου, Ύπατη Αρμοστεία του ΟΗΕ Νοτίου Δωδεκανήσου, Φαρμακευτικός Σύλλογος Δωδεκανήσου, Χριστιανική Ένωση Νεανίδων Ρόδου – ΧΕΝ, Europe Direct Ρόδου - ΑΝΔΩ ΑΕ.) Στόχος του Δικτύου είναι η συνένωση των δυνάμεων για από κοινού δράσεις και η διάχυση της ενημέρωσης σε όσο το δυνατόν περισσότερους συμπολίτες.

⁴ Το ίδιο άτομο θα πρέπει να είναι και το Περιφερειακό Σημείο Επαφής από το Δήμο, σύμφωνα με την Ε.Σ.Κ.Ε Ρομά 2021-2030.

2017

Κοινωνική μέριμνα

- 1^η καταγραφή κατοίκων καταυλισμών Καρακόνερου, Αγίων Αποστόλων και Αμπέλια Καΐρ
- 63 υποδοχές/ενημερώσεις ωφελουμένων Ρομά
- 106 αιτήσεις ΚΕΑ/ΤΕΒΑ σε Ρομά
- 2 παραπομπές και συνοδεία ΡΟΜΑ σε Υπηρεσίες/Φορείς
- Διεκπεραίωση 10 αιτημάτων με τη ΔΟΥ Ρόδου και το Υπουργείο Συγκοινωνιών, για υποθέσεις ΙΧ αυτοκινήτων των Ρομά
- Έκδοση κλειδαρίθμων για 18 ωφελούμενους Ρομά
- Έλεγχος και έκδοση απαραίτητων δικαιολογητικών για υποβολή φορολογικών δηλώσεων σε 25 ωφελούμενους Ρομά
- Συνεργασία-επικοινωνία με φορείς/υπηρεσίες για ενημέρωση και διευκόλυνση των ωφελούμενων Ρομά
- Συλλογή όλων των απαραίτητων δικαιολογητικών και εγγράφων για την αρχειοθέτηση και τη δημιουργία ιστορικού δημοτικότητας του πληθυσμού Ρομά
- Επισκέψεις στον καταυλισμό Καρακόνερο με στελέχη του Κ.Κ. και τον πάτερ Φιλόθεο για κατήχηση του πληθυσμού και διανομή τροφίμων, προσφορά της Ιεράς Μητρόπολης Ρόδου

Υγεία – Ψυχική Υγεία

- Εμβολιασμός 36 παιδιών Ρομά σε συνεργασία με το ΓΝΡ και επιπλέον οργάνωση Εμβολιασμού 28 παιδιών (συνοδεία, παραλαβή εμβολίων, έκδοση Βιβλιαρίου Υγείας Παιδιού, έκδοση ΑΔΥΜ)
- Οργάνωση και διεξαγωγή της ημερίδας με τίτλο «Μύθοι και Αλήθειες για τα Αντιβιοτικά και τα Εμβόλια»

Εκπαίδευση

- Υποβολή 4 αιτήσεων παιδιών Ρομά σε παιδικούς σταθμούς
- Εγγραφή 67 παιδιών Ρομά σε 9 δημοτικά σχολεία και 3 νηπίων σε νηπιαγωγείο
- Διεξαγωγή 5 Σχολών Γονέων καθώς και δημιουργικά απασχόληση παιδιών εντός του καταυλισμού Καρακόνερο σε συνεργασία με το Πανεπιστήμιο Αιγαίου
- Συνεργασία και κατάρτιση από το Πανεπιστήμιο Αιγαίου για τις ανάγκες της ευάλωτης ομάδας αλλά και των στελεχών του Παραρτήματος
- Εκδήλωση – γιορτή για προσφορά γραφικής ύλης και σχολικών τσαντών σε παιδιά Ρομά κατά την έναρξη της σχολικής χρονιάς σε συνεργασία με το Πανεπιστήμιο Αιγαίου, στο πλαίσιο του προγράμματος «Ένταξη και εκπαίδευση Ρομά» του ΕΠΚΑ
- Επισκέψεις στα Σχολεία όπου εγράφησαν μαθητές Ρομά, με σκοπό την παρακολούθηση παρουσίας των μαθητών και προσκόμισης δικαιολογητικών Ατομικών Δελτίων Υγείας

<p>2018</p>	<p>Κοινωνική μέριμνα</p> <ul style="list-style-type: none"> • Εκπόνηση Πιλοτικού Επιχειρησιακού Προγράμματος για την κοινωνική ένταξη των Ρομά στον οικισμό Καρακόνερο στο Δήμο Ρόδου • Εκπόνηση Σχεδίου Δράσης Παραρτήματος Ρομά του Κέντρου Κοινότητας Δήμου Ρόδου για την Ειδική Γραμματεία για την Κοινωνική ένταξη των Ρομά • 289 ωφελούμενοι Ρομά εντάχθηκαν στο Κοινωνικό Εισόδημα Αλληλεγγύης • 186 διεκπεραιώσεις φορολογικών υποθέσεων • 4 τακτοποίησης αστικοδημοτικών εκκρεμοτήτων με αξιοποίηση νομικών προγραμμάτων • 7 δράσεις ευαισθητοποίησης-ενημέρωσης της κοινότητας <p>Εκπαίδευση</p> <ul style="list-style-type: none"> • Υλοποίηση προγράμματος «Children Circus Week». Εθελοντές εκπαιδευτικοί από Ελλάδα, Γερμανία, Ιταλία, Ολλανδία και Αμερική εκπαίδευσαν παιδιά Ρομά, Πρόσφυγες, Αμεα, Παιδιά του Κέντρου Μέριμνας και Ροδιτόπουλα σε μια διαφορετική θεατρική παράσταση. Στόχος η απόδειξη του όλοι διαφορετικοί αλλά συνάμα ίσοι . • 67 εγγραφές παιδιών Ρομά σε σχολεία • Καθημερινή μετακίνηση μαθητών Ρομά από τον οικισμό Καρακόνερο προς και από τα σχολεία με λεωφορείο του Δήμου • 40 μαθητές Ρομά συμμετέχουν στο νέο θεσμό των Κοινωνικών Φροντιστηρίων <p>Υγεία – Ψυχική Υγεία</p> <ul style="list-style-type: none"> • 48 Σχολές γονέων και συνεδρίες υποστήριξης γυναικών Ρομά στον οικισμό Καρακόνερο και παράλληλη δημιουργική απασχόληση και αγωγή υγείας παιδιών • 250 εμβολιασμοί παιδιών Ρομά σε συνεργασία με το ΓΝ Ρόδου και το Κέντρο Υγείας Ρόδου • 41 εκδόσεις Ατομικών Δελτίων Υγείας Μαθητή
<p>2019</p>	<p>Κοινωνική Μέριμνα</p> <ul style="list-style-type: none"> • Προσφορά υπηρεσιών σε 106 νοικοκυριά με συνολικό πληθυσμό 482 άτομα. Επιπλέον των εβδομαδιαίων επισκέψεων στους καταυλισμούς υλοποιήθηκαν: • 62 διεκπεραιώσεις φορολογικών υποθέσεων • 8 Σχολές γονέων στον οικισμό Καρακόνερο • Παροχή σε 104 ωφελούμενους επίδομα Κοινωνικού Εισοδήματος Αλληλεγγύης • Διανομή τροφίμων στις οικογένειες Ρομά σε συνεργασία με την Ιερά Μητρόπολη Ρόδου (Χριστούγεννα και Πάσχα) • Καταγραφή εννέα νέων νοικοκυριών Ρομά, μετά από αίτηση του Πολιτιστικού Συλλόγου «Νέα Πνοή Ελλήνων Τσιγγάνων Rom Ρόδου» <p>Στέγαση</p> <ul style="list-style-type: none"> • Κατάθεση, μαζί με μόνο άλλους τρεις δήμους πανελλαδικά, αίτηση χρηματοδότησης στο άρθρο 159 του Ν.4483/2017 για τη προσωρινή μετεγκατάσταση των Ρομά. • Κατάθεση και έγκριση πράξης «Βελτίωση Συνθηκών Στέγασης ΡΟΜΑ Δήμου Ρόδου» στο ΕΠ Νοτίου Αιγαίου 2014-2020 για την εκμίσθωση 17 κατοικιών σε Ρομά. • Υποστήριξη στη μετεγκατάσταση 10 νοικοκυριών Ρομά από καταυλισμούς σε μισθωμένες οικίες. • Δημιουργία δυο βίντεο για τη μετεγκατάσταση των Ρομά του καταυλισμού του Καρακόνερου

	<p>Εκπαίδευση</p> <ul style="list-style-type: none"> • Εγγραφή 1 νηπίου Ρομά μέσω ΕΣΠΑ σε Παιδικό σταθμό (voucher) • Νέες εγγραφές 27 μαθητών Ρομά σε σχολεία, ενώ 40 συνέχισαν ανελλιπώς τη φοίτηση τους • Συμμετοχή 40 μαθητών Ρομά στα Κοινωνικά Φροντιστήρια του Δήμου Ρόδου • Ολοκλήρωση φοίτησης σε τεχνικό λύκειο 3 μαθητών Ρομά • Καθημερινή μεταφορά μαθητών Ρομά από καταυλισμούς προς και από τα σχολεία με λεωφορείο του Δήμου • Εγγραφή 13 παιδιών Ρομά σε θερινά τμήματα Δημιουργικής Απασχόλησης σε συνεργασία με το Κέντρο Κοινωνικής Πρόνοιας Περιφέρειας Νοτίου Αιγαίου. • Υλοποίηση 2 εκπαιδευτικών προγραμμάτων με τη συμμετοχή συνολικά 17 παιδιών Ρομά σε συνεργασία με Εφορεία Αρχαιοτήτων • Εκμάθηση παραδοσιακών χορών σε 2 μαθητές Ρομά και συμμετοχή τους με την πολυπολιτισμική ομάδα χορού στο 1ο Δωδεκανησιακό Παιδικό Παραδοσιακό Χορευτικό Αντάμωμα • Διοργάνωση εορταστικών σχολικών εκδηλώσεων (Χριστουγέννων, λήξης σχολικού έτους, λήξη κοινωνικών φροντιστηρίων, κα) με συμμετοχή μαθητών Ρομά και σε συνεργασία με φορείς (6ο Δημοτικό σχολείο, «Φιλότιμο Ίδρυμα», Εκπαιδευτήρια «Ροδιών Παιδεία», 4ο ΓΕΛ Ρόδου, ΚΑΠΗ, εθελοντές, κα) • Υποστήριξη γονέων και κηδεμόνων μαθητών Ρομά καθ' όλη τη διάρκεια της σχολικής χρονιάς για έγκυρη αντιμετώπιση ζητημάτων (σχολικής διαρροής, εγγραφές, σχολική απόδοση, κα) • Παρουσίαση της λειτουργίας του Παραρτήματος Ρομά στο Σύλλογο διδασκόντων 6ου Δημοτικού σχολείου <p>Υγεία – Ψυχική Υγεία</p> <ul style="list-style-type: none"> • 89 εμβολιασμοί παιδιών Ρομά σε συνεργασία με το Γενικό Νοσοκομείο Ρόδου και το Κέντρο Υγείας Ρόδου • 16 εκδόσεις Ατομικών Δελτίων Υγείας Μαθητή • Ενημέρωση και λήψη test-ραρ σε 16 γυναίκες Ρομά σε συνεργασία με το Κέντρο Υγείας Ρόδου • 43 Συνεδρίες Εξατομικευμένης Ψυχολογικής Υποστήριξης σε οικογένειες Ρομά <p>Απασχόληση</p> <ul style="list-style-type: none"> • Ατομικές συνεδρίες εργασιακής συμβουλευτικής σε εννέα (9) Ρομά που έλαβαν μέρος στο Πιλοτικό Πρόγραμμα Διασύνδεσης Ωφελουμένων ΚΕΑ με υπηρεσίες ενεργοποίησης (ΟΑΕΔ) <p>Κατάρτιση</p> <ul style="list-style-type: none"> • Κατάρτιση των στελεχών σε προγράμματα του ΕΚΔΔΑ (Εθνικό Κέντρο Δημόσιας Διοίκησης και Αυτοδιοίκησης)
2020	<p>Κοινωνική μέριμνα</p> <ul style="list-style-type: none"> • 202 υποδοχές – ενημερώσεις • 37 επιδόματα Ελάχιστου Εγγυημένου Εισοδήματος (ΕΕΕ) • 26 διεκπεραιώσεις φορολογικών υποθέσεων • Συγγραφή άρθρου ευαισθητοποίησης του ευρύτερου πληθυσμού με θέμα τον παιδικό ρατσισμό από την ψυχολόγο του παραρτήματος Ρομά και δημοσιοποίηση στις τοπικές εφημερίδες.

- Διανομή τροφίμων στις οικογένειες Ρομά στο πλαίσιο υλοποίησης του προγράμματος ΤΕΒΑ/FEAD του Ταμείου Ευρωπαϊκής Βοήθειας Απώρων.

Στέγαση

- Υλοποίηση της πράξης «Βελτίωση συνθηκών στέγασης Ρομά Δήμου Ρόδου». Παροχή υπηρεσιών στεγαστικής υποστήριξης για αξιοπρεπή διαβίωση και την μετεγκατάσταση των Ρομά του Καρακόνερου σε αυτόνομη στεγαστική λύση (αναζητήθηκαν 17 κατοικίες).

Υγεία – Ψυχική Υγεία

- 138 ραντεβού για εμβολιασμό και παιδιατρική εξέταση παιδιών Ρομά
- 57 εμβολιασμοί παιδιών
- 25 εκδόσεις ατομικών δελτίων υγείας μαθητών/τριών
- Διεξαγωγή 27 rapid test σε ενήλικες Ρομά
- Κλινική παιδιατρική εξέταση σε 46 παιδιά Ρομά (πρόγραμμα Υγεία για όλους)
- Καρδιολογική εξέταση σε 10 παιδιά σχολικής ηλικίας με την ΜΚΟ «Υγεία για όλους»
- 10 εκδόσεις νέων Βιβλιαρίων Υγείας Παιδιού με την ΜΚΟ «Υγεία για όλους»
- Σεμινάριο σε γυναίκες Ρομά με θέμα «Αντισύλληψη και θηλασμός» με την ΜΚΟ «Υγεία για όλους»

Μέτρα προστασίας από τον κορωνοϊό

- Δημιουργία δυο ηχητικών μηνυμάτων (1 για τα μέτρα πρόληψης για τον κορωνοϊό και 1 για τα μέτρα απαγόρευσης της κυκλοφορίας). Στάλθηκαν στους Ρομά μέσω messenger και κινητό. Έγινε και τηλεφωνική ενημέρωση σε όλο τον πληθυσμό Ρομά.
- Διανομή έντυπων άδειας κυκλοφορίας στους τρεις καταυλισμούς Ρομά.
- Διανομή απολυμαντικών στον καταυλισμό του Καρακόνερου για εσωτερική χρήση στις οικείες.
- Διανομή τροφίμων/μασκών και γαντιών στους τρεις καταυλισμούς Ρομά (Καρακόνερο, Άγ. Απόστολοι, Αμπέλια Καϊρ), στους Ρομά της Ιαλυσού και Κρεμαστής, καθώς και σε 10 κατοικίες Ρομά, που τα στελέχη του Παραρτήματος Ρομά έχουν εντάξει σε κατοικίες.
- Απολύμανση εξωτερικού χώρου από ειδικό συνεργείο στους τρεις καταυλισμούς και της άτυπης δομής στα σφαγεία.
- Ενημέρωση του πληθυσμού μέσα στον Καταυλισμό του Καρακόνερο για την αναγκαιότητα του εμβολιασμού των παιδιών σε συνεργασία με το Γενικό Νοσοκομείο Ρόδου
- 5 ενημερώσεις για θέματα ιατρικής πρόληψης και ομαδικές λήψης test-pap σε γυναίκες Ρομά Καρακόνερου σε συνεργασία με το Κέντρο Υγείας Ρόδου
- Ομιλία – ενημέρωση σε γονείς Ρομά που τα παιδιά τους φοιτούν σε σχολείο των τριών καταυλισμών (Καρακόνερό, Αμπέλια ΚΑΙΡ, Άγιοι Απόστολοι) για την λοίμωξη COVID-19.
- Πραγματοποίηση 46 Σχολών Γονέων με τη συμμετοχή σε κάθε ομαδική συνάντηση πέντε έξι γυναικών Ρομά. Κατά τη διάρκεια τους υλοποιούνταν δημιουργική απασχόληση σε παιδιά των ωφελούμενων γυναικών.

Εκπαίδευση

- 28 εγγραφές παιδιών στην Πρωτοβάθμια Εκπαίδευση
- 24 αιτήσεις για εγγραφή σε Κέντρο Δια Βίου Μάθησης ενηλίκων Ρομά
- Ενισχυτική διδασκαλία σε 10 μαθητές/μαθήτριες Γυμνασίου

	<ul style="list-style-type: none"> • Μεταφορά των παιδιών Ρομά από και προς τα σχολεία τους και συνοδεία παιδιών στο σχολικό λεωφορείο • Χορήγηση στους γονείς και κηδεμόνες των Ρομά μαθητών λογαριασμών στο Πανελλήνιο Σχολικό Δίκτυο και το ηλεκτρονικό ταχυδρομείο μαθητών/τριών Ρομά, που δημιουργήθηκαν από Διευθυντή σχολείου ώστε να χορηγηθούν στους μαθητές Ρομά tablet • Συνάντηση εργασίας στο πλαίσιο του προγράμματος «P.R.I.D.E. Policies for Roma Inclusive Dimension in Europe» του προγράμματος Erasmus+ με στελέχη του παραρτήματος και της Διεύθυνσης Β/θμιας Εκπαίδευσης Δωδεκανήσου (Γυμνάσιο Γενναδίου Ρόδου) και στελέχη από Ιταλία, Σερβία, Ρουμανία και Τουρκία. <p>Απασχόληση</p> <ul style="list-style-type: none"> • Υποστήριξη στη συμπλήρωση 12 αιτήσεων σε προκήρυξη για εύρεση εργασίας στο Δήμο Ρόδου εν όψει των αναγκών covid 19 τετράμηνης διάρκειας. Προσελήφθησαν 2 Ρομά. • Δημιουργία βιογραφικών σημειωμάτων και υποστήριξη στη συμπλήρωση 5 αιτήσεων σε προκήρυξη του Καποδιστριακού Πανεπιστημίου για θέση διαμεσολαβητή. Προσλήφθηκε 1 Ρομά. • Συμμετοχή 9 Ρομά (7 γυναίκες –2 άντρες) σε δράσεις ένταξης στην απασχόληση στο πλαίσιο του 3ου Πυλώνα ΚΕΑ. • Συμμετοχή ωφελούμενης Ρομά σε ομαδικά εργαστήρια συμβουλευτικής στο πλαίσιο της πράξης «Εξ αποστάσεως και δια ζώσης Υπηρεσίες Πληροφόρησης και Συμβουλευτικής υποστήριξης και ενδυνάμωσης εργαζομένων και ανέργων» της ΙΝΕ Γ.Σ.Ε.Ε. <p>Καταρτίσεις</p> <ul style="list-style-type: none"> • Κατάρτιση των στελεχών σε προγράμματα του ΕΚΔΔΑ (Εθνικό Κέντρο Δημόσιας Διοίκησης και Αυτοδιοίκησης)
2021	<p>Κοινωνική μέριμνα</p> <ul style="list-style-type: none"> • 653 υποδοχές - ενημερώσεις • Επικαιροποίηση καταγραφής πληθυσμού Ρομά σε καταυλισμούς Καρακόνερο, Αμπέλια Καΐρ, Αγ. Αποστόλους και σε μισθωμένες κατοικίες. • 51 φορολογικές δηλώσεις • 3 αιτήσεις Μ1, 27 αιτήσεις Α21, 1 έκδοση κάρτας ανεργίας και 38 ανανεώσεις τους, 3 νέους κωδικούς taxisnet. • Συγκέντρωση τροφίμων από ιδιώτες/επιχειρήσεις/συλλόγους/δημοτικές ενότητες και διανομή σε ωφελούμενους Ρομά την περίοδο των Χριστουγέννων <p>Στέγαση</p> <ul style="list-style-type: none"> • Συνέχιση αναζήτησης εκμισθωτών στο πλαίσιο του προγράμματος «Βελτίωση συνθηκών στέγασης Ρομά» • Επισκέψεις σε τοπικές κοινότητες του νησιού των στελεχών του παραρτήματος και συναντήσεις με τους πρόεδρους με θέμα την αναζήτηση κατοικιών για τον πληθυσμό Ρομά, προκειμένου να επιλυθεί το στεγαστικό πρόβλημα. <p>Εκπαίδευση</p> <ul style="list-style-type: none"> • 20 εγγραφές/μετεγγραφές παιδιών Ρομά στην Πρωτοβάθμια Εκπαίδευση • 9 εγγραφές σε νηπιαγωγεία • 11 εγγραφές σε γυμνάσιο

- Εκπαιδευτικές δράσεις διάρκειας μίας εβδομάδας. Διανεμήθηκαν σε παιδιά σχολικής ηλικίας, που είναι εγγεγραμμένα σε σχολεία της περιοχής, σχολικά είδη και τσάντες.
- Έναρξη δρομολογίων με σχολικό λεωφορείο που διέθεσε ο Δήμος Ρόδου με σκοπό τη μεταφορά παιδιών Ρομά από και προς την κατοικία τους. Συνοδεία παιδιών με σχολικό λεωφορείο από στελέχη του παραρτήματος
- Συνεργασία με το τμήμα μίσθωσης σχολικών λεωφορείων της Περιφέρειας Νότιου Αιγαίου και τα ΚΤΕΛ Ρόδου για την έναρξη σχολικού λεωφορείου μεταφοράς παιδιών Ρομά στις σχολικές μονάδες. Τηλεφωνικές επικοινωνίες με τον συνοδό του λεωφορείου, συνοδεία στο λεωφορείο τις πρώτες μέρες λειτουργίας και στήριξη στην συλλογή υπευθύνων δηλώσεων των γονέων και κηδεμόνων που επιθυμούν να μεταφέρονται τα παιδιά τους.
- Δημιουργία έντυπου συναίνεσης για πρόθεση & υποστήριξη δήλωσης self-test στην πλατφόρμα, εκτύπωση κάρτας σχολικής φοίτησης, συμπλήρωση των στοιχείων για κάθε τέκνο ξεχωριστά, πολλαπλές εκτυπώσεις και διαμοιρασμό στις μητέρες Ρομά.
- Δήλωση self-test 2 φορές την εβδομάδα για 12 μαθητές/τριες Ρομά & αποστολή υποβαλλόμενων σχολικών καρτών με email στους διευθυντές/τριες σχολείων καθ' όλη τη διάρκεια της σχολικής χρονιάς που απαιτούνταν.
- Συνεργασία με διευθυντές δημοτικών σχολείων για ένταξη των μαθητών μαθητών/τριών Ρομά στα σχολικά γεύματα.
- Διοργάνωση Χριστουγεννιάτικης γιορτής για τα παιδιά Ρομά που είναι εγγεγραμμένα και φοιτούν σε σχολεία της περιοχής.

Υγεία – Ψυχική Υγεία

- 135 ραντεβού για εμβολιασμό παιδιών και ιατρικές εξετάσεις
- 10 ατομικά δελτία υγείας μαθητών/ μαθητριών
- Δωρεάν μαστογραφικός έλεγχος σε συνεργασία με το Παράρτημα της Ε.Α.Ε. (κινητή μονάδα μαστογράφου). Εξετάστηκαν 10 γυναίκες Ρομά
- Μέτρα προστασίας από τον κορωνοϊό
- 20 rapid test σε ενήλικες Ρομά
- Οργάνωση διενέργειας δυο rapid test για το σύνολο του πληθυσμού στους καταυλισμούς.
- Ενημέρωση πληθυσμού Ρομά για την έναρξη των εγγραφών και του εμβολιασμού covid με επίσκεψη πόρτα-πόρτα αλλά και με την χρήση ηχητικού μηνύματος.
- Ενημέρωση του πληθυσμού των Ρομά που διαβιούν στους καταυλισμούς Καρακόνερο, Αμπέλια ΚΑΙΡ και Άγιοι Απόστολοι από τα στελέχη του Παραρτήματος Ρομά με θέμα τον εμβολιασμό κατά της Covid-19 καθώς και για τον τρόπο διεξαγωγής του αυτοδιαγνωστικού ελέγχου (self test). Προβολή σχετικού βίντεο με οδηγίες χρήσης του self test, ενώ παράλληλα δόθηκαν διευκρινιστικές οδηγίες.
- Δωρεάν δειγματοληπτικός έλεγχος ταχείας ανίχνευσης αντιγόνου (rapid test) στους καταυλισμούς Καρακόνερο και Άγιοι Απόστολοι, σε συνεργασία με τον ΕΟΔΥ. Συνολικά ελήφθησαν 40 δείγματα, τα οποία ήταν αρνητικά.
- Ενημέρωση παιδιών Ρομά για τα μέτρα προστασίας και πρόληψης μέσα από δημιουργικές δραστηριότητες (παρακολούθηση βίντεο, τραγούδια, βιωματικά και διαδραστικά παιχνίδια, χειροτεχνίες και ζωγραφική). Παράλληλα οι μητέρες ενημερωθήκαν για τον τρόπο διεξαγωγής του αυτοδιαγνωστικού ελέγχου (self-test),

	<p>τη διαδικασία δήλωσης του αποτελέσματος στη ηλεκτρονική πλατφόρμα και την συμπλήρωση της σχολικής κάρτας μαθητή.</p> <ul style="list-style-type: none"> • Υλοποίηση προγράμματος πρόληψης μετάδοσης μικροβίων και της λοίμωξης COVID-19 σε παιδιά μέσα στον καταυλισμό. • Ενημερώσεις πόρτα πόρτα γονέων και μαθητών-τριών Ρομά για τη προμήθεια και διαδικασία αυτοδιαγνωστικού ελέγχου self-testing και για την ημέρα έναρξης σχολικής χρονιάς. Υπογραφή έντυπων συναίνεσης για υποστήριξη στην δήλωση αποτελέσματος self-test. Παρουσίαση της διαδικασίας self-test . • Δημοσίευση ενημερωτικού άρθρου –ευαισθητοποίησης- με θέμα “Ορισμός Οριοθέτησης και η σημασία των ορίων για την ανάπτυξη υγιών προσωπικοτήτων στα παιδιά” από την Ψυχολόγο του Παραρτήματος Ρομά <p>Απασχόληση</p> <ul style="list-style-type: none"> • Εργασιακή συμβουλευτική εξατομικευμένα σε ωφελούμενους/ες Ρομά και υποστήριξη τους στην αναζήτηση εργασίας (σύνταξη βιογραφικού-τηλ.επικ.με πρώην ή μελλοντικούς εργοδότες). <p>Καταρτίσεις</p> <p>Κατάρτιση των στελεχών σε προγράμματα του ΕΚΔΔΑ (Εθνικό Κέντρο Δημόσιας Διοίκησης και Αυτοδιοίκησης)</p>
2022	<p>Κοινωνική Μέριμνα</p> <ul style="list-style-type: none"> • 496 υποδοχές - ενημερώσεις • 30 Επισκέψεις στους καταυλισμούς • 95 επιδόματα Ελάχιστου Εγγυημένου Εισοδήματος (ΕΕΕ) • 101 διεκπεραιώσεις φορολογικών υποθέσεων <p>Εκπαίδευση</p> <ul style="list-style-type: none"> • 37 εγγραφές παιδιών Ρομά στην Πρωτοβάθμια εκπαίδευση • 10 ατομικά δελτία υγείας μαθητών/τριών, • Υποβολή 217 self test μαθητών-μαθητριών Ρομά και αποστολή στους σε σχολεία • 24 αιτήσεις για κατάκτηση της ελληνικής γλώσσας σε συνεργασία με το Δια Βίου Μάθησης του Δήμου Ρόδου • Δράση στο 15ο Νηπιαγωγείο με αφορμή την Παγκόσμια Ημέρα Δικαιωμάτων του Παιδιού. • Επίσκεψη στον καταυλισμό περιοχή Καρακόνερο & συνοδεία εκπροσώπου Πανεπιστήμιου Αιγαίου & εκπροσώπων πρόγραμματος Pride«P.R.I.D.E. Policies for Roma Inclusive Dimension in Europe» του προγράμματος Erasmus+ • Συμμετοχή 15 και 17 παιδιών Ρομά διαφορετικής ηλικίας από Α΄ έως Στ΄ Δημοτικού στα εκπαιδευτικά πρόγραμμα: «...στα χνάρια των αρχαίων αθλητών στην ακρόπολη της Ρόδου» και «Ένας σκουτελλότοιχος θυμάται... ιστορίες από χώμα και χρώμα» αντίστοιχα, στο πλαίσιο του προγράμματος «Πράσινες Πολιτιστικές Διαδρομές» της Εφορείας Αρχαιοτήτων Δωδεκανήσου • Δράση σε παιδιά Ρομά για διανομή σχολικών ειδών και δημιουργική απασχόληση • Χριστουγεννιάτικη γιορτή για παιδιά Ρομά <p>Υγεία – Ψυχική Υγεία</p> <ul style="list-style-type: none"> • 144 ραντεβού για εμβολιασμό και παιδιατρική εξέταση παιδιών Ρομά • 45 εμβολισμοί με την ΜΚΟ «Υγεία για όλους» • Διενέργεια 189 παιδιατρικών εξετάσεων και εμβολιασμών Ρομά

	<p>Απασχόληση</p> <ul style="list-style-type: none"> • 11 συνεδρίες εργασιακής συμβουλευτικής και σύνταξη βιογραφικών σημειωμάτων • 6 παραπομπές για εύρεση εργασίας στο ΚΠΑ2 Ρόδου • Υποστήριξη στην υποβολή 3 αιτήσεων πλήρωσης θέσεων ειδικότητας ΥΕ στον Δήμο Ρόδου.
2023	<p>Κοινωνική Μέριμνα</p> <ul style="list-style-type: none"> • 359 υποδοχές – ενημερώσεις • 56 επιδόματα Ελάχιστου Εγγυημένου Εισοδήματος (ΕΕΕ) • 7 αναπηρικά επιδόματα • 13 επιδόματα στέγασης • 5 επιδόματα γέννησης • 50 Ενέργειες σε Δ.Ο.Υ (έκδοση κλειδαρίθμων, Ε1, Δ210) • Συγκέντρωση τροφίμων για τους δικαιούχους του Ε.Ε.Ε. ενόψει του Πάσχα. <p>Εκπαίδευση</p> <ul style="list-style-type: none"> • 19 εγγραφές/μετεγγραφές παιδιών Ρομά στην Πρωτοβάθμια Εκπαίδευση • 92 ραντεβού για εμβολιασμό παιδιών και ιατρικές εξετάσει • Δράση για τα παιδιά Ρομά για τα ήθη και τα έθιμα του Πάσχα. • Υποστήριξη των μαθητών/τριων Ρομά στη Γλώσσα και στα Μαθηματικά • Δράση δημιουργικής απασχόλησης, στον αύλειο χώρο της αίθουσας στο Ροδίσι, σε παιδιά Ρομά προσχολικής και σχολικής ηλικίας σε συνεργασία με την Αστική Μη Κερδοσκοπική Εταιρεία Emphasis Non Profit. • Βιωματικό εργαστήριο με θέμα τη "Διαφορετικότητα" στο 15ο Νηπιαγωγείο Ρόδου • Χριστουγεννιάτικη εκδήλωση για τα παιδιά Ρομά σε συνεργασία με τη Δω.Στε.Τε και τον Σύλλογο Αρχιτεκτονικής & Πολιτιστικής Κληρονομιάς Ρόδου <p>Υγεία – Ψυχική υγεία</p> <ul style="list-style-type: none"> • Υλοποίηση δράσης προληπτικής ιατρικής σε συνεργασία με το Χαμόγελο του παιδιού και το πολυϊατρείο «Ιπποκράτης» (παιδιάτρικος, οδοντιατρικός, οφθαλμολογικός, ακουσολογικός και καρδιολογικός έλεγχος). • Σχολές γονέων σε συνεργασία με το ΚΕΘΕΑ Αριάδνη σε εβδομαδιαία βάση <p>Απασχόληση</p> <ul style="list-style-type: none"> • Δράση ενδυνάμωσης της απασχόλησης των γυναικών ΡΟΜΑ. <p>Καταρτίσεις</p> <p>Κατάρτιση των στελεχών σε προγράμματα του ΕΚΔΔΑ (Εθνικό Κέντρο Δημόσιας Διοίκησης και Αυτοδιοίκησης)</p>
2024	<p>Κοινωνική Μέριμνα</p> <ul style="list-style-type: none"> • επικαιροποίηση καταγραφής του πληθυσμού Ρομά και στους τρεις (3) καταυλισμούς 30 φορολογικές δηλώσεις Ρομά • 51 επισκέψεις σε καταυλισμούς Ρομά για ενημερώσεις και καταγραφή-έρευνα • 375 υποδοχές – ενημερώσεις • 38 επιδόματα Ελάχιστου Εγγυημένου Εισοδήματος (ΕΕΕ) • 18 αναπηρικά επιδόματα • 14 επιδόματα στέγασης • 7 επιδόματα γέννησης • 19 βεβαιώσεις αστεγίας

	<ul style="list-style-type: none"> • 15 νέες εντάξεις στην πλατφόρμα του Εθνικού Μηχανισμού <p>Εκπαίδευση</p> <ul style="list-style-type: none"> • 1 αίτηση για μαθητεία ΔΥΠΑ • 21 εγγραφές/μετεγγραφές παιδιών Ρομά στην Πρωτοβάθμια Εκπαίδευση • Υλοποίηση τριήμερης δράσης στο Ροδίσι από την ΕΥΘΥΤΑ, σε παιδιά Ρομά • 3 Δράσεις σε σχολεία Πρωτοβάθμιας Εκπαίδευσης με θέμα τη διαφορετικότητα • Παρουσίαση καλής πρακτικής «Διαφορετικότητα: όλοι διαφορετικοί- όλοι ίδιοι» σε ημερίδα του Παρατηρητηρίου Κοινωνικής Ένταξης Περιφέρειας Νοτίου Αιγαίου • Διανομή σχολικών ειδών πριν την έναρξη της σχολικής χρονιάς • Πασχαλινή εκδήλωση με τα ήθη και τα έθιμα του Πάσχα και κατασκευή λαμπάδων σε παιδιά Ρομά. <p>Υγεία-Ψυχική Υγεία</p> <ul style="list-style-type: none"> • 8 ραντεβού για εμβολιασμό παιδιών και ιατρικές εξετάσεις • Σχολές γονέων σε συνεργασία με το ΚΕΘΕΑ Αριάδνη σε εβδομαδιαία βάση. • 14 συνεδρίες συμβουλευτικής υποστήριξης <p>Απασχόληση</p> <ul style="list-style-type: none"> • 4 συνεδρίες εργασιακής συμβουλευτικής • Δράσεις εργασιακής συμβουλευτικής σε Ρομά, σε συνεργασία με το Σωματείο ξενοδοχοϋπαλλήλων και το Εργατικό Κέντρο. <p>Καταρτίσεις</p> <ul style="list-style-type: none"> • Κατάρτιση των στελεχών σε προγράμματα του ΕΚΔΔΑ (Εθνικό Κέντρο Δημόσιας Διοίκησης και Αυτοδιοίκησης) και του ΕΚΚΑ (Εθνικό Κέντρο Κοινωνικής Αλληλεγγύης)
2025	<p>Κοινωνική Μέριμνα</p> <ul style="list-style-type: none"> • 523 υποδοχές-ενημερώσεις • 52 επιδόματα Ελάχιστου Εγγυημένου Εισοδήματος (ΕΕΕ) • 8 αναπηρικά επιδόματα • 6 αιτήσεις στην Εθνική Πύλη Αναπηρίας • 6 μεταβολές αιτήσεων αναπηρικών επιδομάτων • 23 επιδόματα στέγασης • 6 επιδόματα Στεγαστικής συνδρομής • 9 επιδόματα γέννησης • 15 επιδόματα παιδιού • 16 βεβαιώσεις αστεγίας • 26 νέες εντάξεις στην πλατφόρμα του Εθνικού Μηχανισμού • 8 αιτήσεις ένταξης για το πρόγραμμα Στέγαση και Εργασία για αστέγους • 34 φορολογικές δηλώσεις Ρομά και Απόρων • 17 εκδόσεις/ανανεώσεις Δελτίων ανεργίας • 12 υποστηρίξεις για λήψη τακτικής ανεργίας • 24 υποστηρίξεις σε κατάρτιση Ατομικού Σχεδίου Δράσης της ΔΥΠΑ • 7 υποστηρίξεις σε αιτήσεις κοινωνικού παντοπωλείου <p>Εκπαίδευση</p> <ul style="list-style-type: none"> • 18 εγγραφές/μετεγγραφές παιδιών Ρομά στην Πρωτοβάθμια Εκπαίδευση • 22 αιτήσεις για σχολικά γεύματα • 6 Δράσεις σε σχολεία Πρωτοβάθμιας Εκπαίδευσης με θέμα τη διαφορετικότητα • 2 Δράσεις πρόληψης σχολικού εκφοβισμού (bullying) στην Πρωτοβάθμια Εκπαίδευση

	<ul style="list-style-type: none"> • Ομιλία σε γονείς, κηδεμόνες και εκπαιδευτικούς για τα όρια σε παιδιά προσχολικής ηλικίας • Σχολές γονέων σε συνεργασία με το ΚΕΘΕΑ Αριάδνη • Διανομή σχολικών ειδών κατά την έναρξη της σχολικής χρονιάς • Πασχαλινή εκδήλωση με τα ήθη και τα έθιμα του Πάσχα και κατασκευή λαμπάδων σε παιδιά Ρομά. <p>Υγεία – Ψυχική υγεία</p> <ul style="list-style-type: none"> • 49 ραντεβού για εμβολιασμό παιδιών και ιατρικές εξετάσεις • 29 επισκέψεις σε καταυλισμούς Ρομά για ενημερώσεις και καταγραφή-έρευνα • 21 ιατρικά ραντεβού σε ενήλικες • 30 συνεδρίες συμβουλευτικής <p>Απασχόληση</p> <ul style="list-style-type: none"> • 13 συνεδρίες εργασιακής συμβουλευτικής <p>Καταρτίσεις</p> <p>Κατάρτιση των στελεχών σε προγράμματα του ΕΚΔΔΑ (Εθνικό Κέντρο Δημόσιας Διοίκησης και Αυτοδιοίκησης) και άλλων φορέων.</p>
--	---

Εμπλεκόμενες δομές και εποπτευόμενα νομικά πρόσωπα που λειτουργούν στο Δήμο

Γ. Να αποτυπωθούν οι υπηρεσίες και οι φορείς που εξυπηρετούν και άλλες δράσεις για πληθυσμούς Ρομά (πχ. τοπικά γραφεία ΔΥΠΑ, Υπηρεσίες της Περιφέρειας, Γενική Διεύθυνση Δημόσιας Υγείας και Κοινωνικής Μέριμνας, Διαχειριστικές Αρχές ΠΕΠ, Δομές Κοινωνικής Πρόνοιας, Συμβουλευτικά κέντρα -Παραρτήματα ΚΕΘΙ, Ξενώνες κακοποιημένων γυναικών, Δομές ΟΚΑΝΑ, ΚΕΘΕΑ κλπ).

Στα εννιά χρόνια λειτουργίας του το Παράρτημα Ρομά έχει δώσει ιδιαίτερη έμφαση στη δικτύωση με φορείς, δημοσίου και ιδιωτικού τομέα, τοπικής και εθνικής εμβέλειας γιατί πιστεύεται ότι μόνο μέσα από τη συνεργασία και τη συνεργία θα μπορέσουν να αμβλυνθούν οι ανισότητες, να καταπολεμηθούν τα στερεότυπα και οι προκαταλήψεις και οι πρωτοβουλίες να γίνουν αποτελεσματικότερες.

Οι κυριότερες εμπλεκόμενες δομές και εποπτευόμενα νομικά πρόσωπα είναι:

- ✓ **Τμήμα Κοινωνικής Πρόνοιας** της Διεύθυνσης Κοινωνικής Πολιτικής και Υγείας του Δήμου Ρόδου: Στήριξη στη συλλογή δικαιολογητικών προκειμένου να αναγνωριστεί το δικαίωμα δωρεάν φαρμακευτικής περίθαλψης σε ωφελούμενους Ρομά.
- ✓ **ΚΕΠ και το Τμήμα Ληξιαρχείου Δήμου Ρόδου:** Διεκπεραίωση ενεργειών στήριξης στη συλλογή δικαιολογητικών για τη διαδικασία μεταβολής και επικαιροποίησης των στοιχείων των Ρομά στο Εθνικό Μητρώο.

- ✓ **Ειρηνοδικείο:** Παραπομπή και συνοδεία ωφελούμενων Ρομά για θέματα αστικοδημοτικής τακτοποίησης.
- ✓ **Πρωτοδικείο:** Παραπομπή και Συνοδεία ωφελούμενων Ρομά για νομικά θέματα (ενδεικτικά: εντοπισμός κατασχεμένων ΙΧ αυτοκινήτων, κα).
- ✓ **Τελωνείο Ρόδου:** συνεργασία για τον εντοπισμό κατασχεμένων ΙΧ αυτοκινήτων ωφελουμένων με απώτερο σκοπό την αλλαγή του ιδιοκτησιακού καθεστώτος.
- ✓ **Α.Μ.Κ.Ε «ΕΤΑΙΡΕΙΑ ΠΡΟΛΗΨΗΣ & ΠΡΟΑΓΩΓΗΣ ΥΓΕΙΑΣ - ΥΓΕΙΑ ΓΙΑ ΟΛΟΥΣ»** Πρωτόκολλο Συνεργασίας Δήμου Ρόδου με την ΑΜΚΕ για σχεδιασμό και εφαρμογή κλινικών παιδιατρικής εξέτασης, καρδιολογικής εξέτασης και εμβολιασμό παιδιών Ρομά ηλικίας 1 έως 15 ετών και παιδιών που έχουν αστικοδημοτικές εκκρεμότητες.
- ✓ **Εφορεία Αρχαιοτήτων Δωδεκανήσου:** Συνεργασία για συμμετοχή των παιδιών σε εκπαιδευτικές δράσεις ιστορίας και πολιτισμού που υλοποιούνται σε τακτικά χρονικά διαστήματα από τον φορέα.
- ✓ **Ιερά Μητρόπολη Ρόδου:** Κατήχηση των Ρομά παιδιών και ενηλίκων και συνεργασία για την υλοποίηση δράσεων (ενδεικτικά: Κοινωνικά Φροντιστήρια, διανομή τροφίμων, ρούχων κα)
- ✓ **Παιδαγωγικό Τμήμα Δημοτικής Εκπαίδευσης Πανεπιστημίου Αιγαίου:** Υλοποίηση, μέσω του Ε.Π «Επισιτιστικής και Βασικής υλικής συνδρομής του Ταμείου Ευρωπαϊκής βοήθειας προς τους απόρους» (ΤΕΒΑ), των Κοινωνικών Φροντιστηρίων. Επιπλέον, συνεργασία σε πλαίσιο του προγράμματος «Ένταξη και Εκπαίδευση των παιδιών Ρομά»
- ✓ **ΕΥΘΥΤΑ Παρατηρητήριο Οδικής Ασφάλειας:** Ευαισθητοποίηση των μαθητών, μαθητριών Ρομά σε θέματα Κυκλοφοριακής Αγωγής και Οδικής Ασφάλειας.
- ✓ **ΚΤΕΛ Ρόδου:** Συνεργασία για τη μεταφορά παιδιών Ρομά με το σχολικό λεωφορείο, το οποίο μισθώνεται από την Περιφέρεια Νοτίου Αιγαίου.
- ✓ **Δομές Υγείας (Γενικό Νοσοκομείο Ρόδου, Κέντρο Υγείας Ρόδου, Δημοτικά Ιατρεία, Ιδιώτες γιατροί):** προγραμματισμός ραντεβού, έκδοση ατομικών δελτίων υγείας μαθητή, συνταγογραφήσεις (φάρμακα, εξετάσεις, εμβολιασμοί, κα), συνοδεία όπου κρίνεται απαραίτητη. Επίσης, υποστήριξη και προγραμματισμός ραντεβού γυναικών Ρομά για δωρεάν προληπτικές εξετάσεις (εξετάσεις καρκίνου τραχήλου της μήτρας, καρκίνου του μαστού, καρκίνου του παχέος εντέρου)
- ✓ **Κινητή Μονάδα ΚΕΘΕΑ:** Συνεργασία για παροχή συμβουλευτικών/ ψυχοκοινωνικών υπηρεσιών και υπηρεσιών γονεϊκής στήριξης σε εξαρτημένους

γονείς και διασύνδεση με φορείς και ενημέρωση για διαθέσιμες υπηρεσίες, προγράμματα θεραπείας και τρόπους αντιμετώπισης της εξάρτησης.

- ✓ **Ιατροπαιδαγωγικά Κέντρα, ΚΕΔΑΣΥ Ρόδου και Μονάδα Έγκαιρης Παρέμβασης στην Ψύχωση «Ξένιος Ζευς»:** Διασύνδεση-παραπομπή –επικοινωνία για πρόσβαση σε παιδοψυχιατρικές υπηρεσίες και θεραπεία, δίνοντας έμφαση στην έγκαιρη παρέμβαση και την κοινωνική επανένταξη των Ρομά.
- ✓ **Πρωτοβάθμια και Δευτεροβάθμια Εκπαίδευση Δωδεκανήσου** (νηπιαγωγεία, δημοτικά και γυμνάσια όπου είναι εγγεγραμμένοι/ες μαθητές-τριες Ρομά). Follow up μαθητών Ρομά στα σχολεία, υποστήριξη στις εγγραφές στην υποχρεωτική εκπαίδευση, συνοδεία γονέων, συζητήσεις με εκπαιδευτικούς, αστικοδημοτική τακτοποίηση, ατομικά δελτία υγείας, εμβολιασμοί, κα
- ✓ **Σχολή Μαθητεία ΕΠΑΣ ΔΥΠΑ και Εργαστήριο Ειδικής Επαγγελματικής Εκπαίδευσης Κατάρτισης ΕΕΕΕΚ Ρόδου:** Υποστήριξη στην υποβολή ηλεκτρονικών εγγραφών αποφοίτων λυκείου
- ✓ **Χαμόγελο του παιδιού:** Υλοποίηση δράσεων προληπτικής ιατρικής (παιδιάτικο, οδοντιατρικό, οφθαλμολογικό, ακουσολογικό και καρδιολογικό έλεγχο) με το πολυϊατρείο «Ιπποκράτης».
- ✓ **Κέντρα Δια Βίου Μάθησης Δήμου Ρόδου:** Συνεργασία για εκμάθηση νέων ελληνικών στους Ρομά.
- ✓ **ΑΑΔΕ – Δ.Ο.Υ. Ρόδου:** Διεκπεραίωση θεμάτων φορολογικής φύσεως (υποβολή φορολογικών δηλώσεων Ε1,Ε2 και δήλωσης ακίνητων- γηπέδων Ε9, έκδοση κλειδαρίθμων, δήλωση μεταβολής στοιχείων μητρώου και θανάτου, δήλωση φορολογικής ακινησίας –διαγραφής οχημάτων, κ.α.)
- ✓ **Περιφέρεια Νοτίου Αιγαίου:** Συνεργασία για διευθέτηση ποικίλων ζητημάτων (ενδεικτικά: Οικονομικές υπηρεσίες για μίσθωση σχολικών λεωφορείων, Δ/νση Μεταφορών και Επικοινωνιών για θέματα ΙΧ και ΦΙΧ ,κα)
- ✓ **Δ.ΥΠ.Α ΚΠΑ2 ΡΟΔΟΥ:** Διεκπεραίωση θεμάτων απασχόλησης, επιδότησης και κατάρτισης σε επιδοτούμενα σεμινάρια (εύρεση εργασίας, αποστολή βιογραφικού στην ΔΥΠΑ, αναζήτηση εργασίας σε συνεργασία με εργασιακό σύμβουλο, έκδοση - ανανέωση κάρτας ανεργίας, υποβολή αιτήσεων τακτικής ανεργίας και επιδομάτων ευάλωτων κοινωνικά ομάδων, αμφίδρομη αναζήτηση και ενημέρωση ωφελουμένων για επιδοτούμενες θέσεις εργασίας και σεμινάρια, υποβολή ερωτηματολογίου και υποστήριξη στο ΑΣΔ, θέματα φυλακισμένων και αλλαγής έδρας, κ.α.).

- ✓ **Εργατοϋπαλληλικό Κέντρο Ρόδου:** Συνεργασία με το σωματείο ξενοδοχοϋπαλλήλων για θέματα απασχόλησης και ενημέρωσης των Ρομά (ημερίδες ενημέρωσης σε εργασιακά θέματα, δικαιώματα και υποχρεώσεις, αναζήτηση εργοδοτών και επιδοτήσεων εργαζομένων του τουριστικού κλάδου, κ.α.)
- ✓ **ΕΦΚΑ Τοπική Διεύθυνση Δωδεκάνησου:** Διεκπεραίωση θεμάτων ασφάλισης άμεσων και έμμεσων μελών, παροχές επιδομάτων, έκδοση ΑΜΚΑ, κ.α.
- ✓ **Ελληνικός Ερυθρός Σταυρός - Περιφερειακό Τμήμα Ρόδου:** Συνεργασία για υποστήριξη, ενημέρωση και παραπομπή για διανομή δωρεάν τροφίμων, ρουχισμού, υπόδηση, κ.α.
- ✓ **Χριστιανικός Φιλανθρωπικός Σύλλογος «ΣΥΝΔΕΣΜΟΣ ΑΓΑΠΗΣ»:** Παραπομπές για διανομή τροφίμων και διάθεση ρουχισμού, υποδημάτων, βρεφικού εξοπλισμού κα.
- ✓ **Τράπεζες:** Συνεργασία με πιστωτικά ιδρύματα για την υποστήριξη διοικητικών διαδικασιών και διεκπεραίωση αιτημάτων (ενδεικτικά: άνοιγμα λογαριασμών, δηλώσεις ακατάσχετου, μεταβολής στοιχείων κ.α.).

ΔΕΥΤΕΡΗ ΕΝΟΤΗΤΑ

Σύντομη περιγραφή υφιστάμενης κατάστασης

Περιγράψτε τυχόν σημαντικές μεταβολές (πχ. σημαντική μεταβολή πληθυσμού) στα στοιχεία της υφιστάμενης κατάστασης έτσι όπως την έχετε ήδη περιγράψει στην καταγραφή που έχετε αποστείλει σχετικά με την αποτύπωση του πληθυσμού Ρομά στο δήμο σας.

Στη συνέχεια θα πρέπει να περιγράψτε τα βασικότερα προβλήματα που αντιμετωπίζουν οι πληθυσμοί Ρομά που διαβιούν στα όρια του δήμου σας καθώς και τις ενέργειες στις οποίες έχετε ήδη προβεί για την αντιμετώπισή τους.

Στο Δήμο Ρόδου υπάρχουν δυο καταυλισμοί Ρομά, στο Καρακόνερο και στα Αμπέλια Καΐρ. Μέχρι τον Φεβρουάριο του 2025 υπήρχε και τρίτος καταυλισμός, αυτός των Αγίων Αποστόλων, ο οποίος όμως καταργήθηκε μετά από συντονισμένες ενέργειες της Δημοτικής Αρχής.

Αναλυτικότερα:

Καταυλισμός Καρακόνερο

Η εικόνα του καταυλισμού Καρακόνερο, σύμφωνα με την καταγραφή που πραγματοποιήθηκε από το Παράρτημα Ρομά το Σεπτέμβριο του 2024, είναι η εξής:

Δημογραφικά στοιχεία

Στο όρια του καταυλισμού κατοικούν 262 άτομα, διαμοιρασμένα σε 62 νοικοκυριά. Οι 131 είναι άνδρες (ποσοστό 50%) και οι 128 γυναίκες (ποσοστό 48,9%), για 3 άτομα δεν υπάρχουν στοιχεία (ποσοστό 1,1%) εξαιτίας ότι είναι βρέφη και δεν δηλώθηκε το φύλο τους.

ΔΙΑΓΡΑΜΜΑ 1: ΠΛΥΘΗΣΜΟΣ ΡΟΜΑ ΚΑΡΑΚΟΝΕΡΟΥ ΑΝΑ ΦΥΛΟ

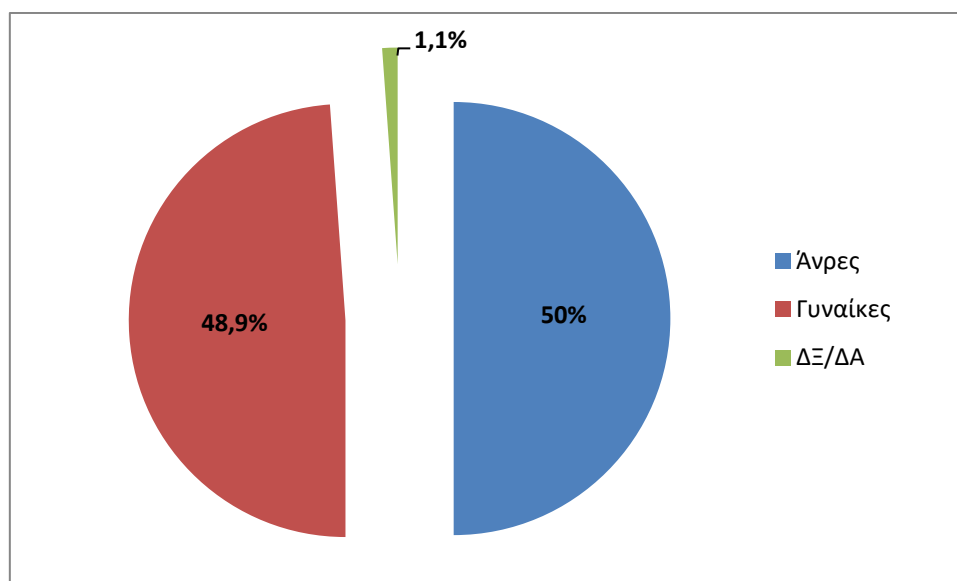

Πέντε Ρομά δηλώθηκαν ως άτομα με αναπηρία με πιστοποιητικό από ΚΕΠΑ, ενώ το 10% είναι μετανάστες, κυρίως από την Αλβανία.

Ηλικιακή σύνθεση

Η ηλικιακή σύνθεση του πληθυσμού φανερώνει ότι πρόκειται για ένα νεανικό πληθυσμό με προσδόκιμο όριο ζωής τα 60 έτη. Στο σύνολο των 238 απαντήσεων (24 ελλιπής απαντήσεις στο σύνολο των 262 λόγω του ότι δεν γνώριζαν την ηλικία τους) παρατηρείται μια πλατιά βάση, όπου εκεί συναντιέται η αναπαραγωγική δραστηριότητα στις ηλικίες από 10 έως 29 έτη. Πάνω από 60 ετών υπάρχουν μόλις 10 άτομα (3 άντρες και 7 γυναίκες).

ΔΙΑΓΡΑΜΜΑ 2: ΗΛΙΚΑΚΗ ΠΥΡΑΜΙΔΑ ΠΛΗΘΥΣΜΟΥ ΚΑΤΑΥΛΙΣΜΟΥ ΚΑΡΑΚΟΝΕΡΟΥ

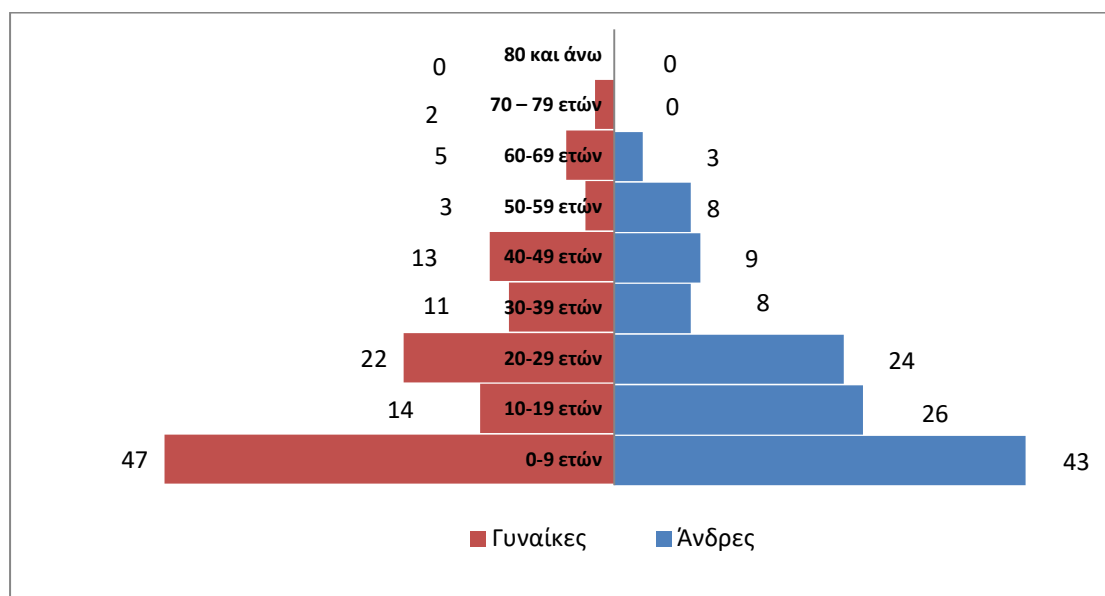

Εντοπιότητα

Στην πλειονότητα τους οι Ρομά του Καρακόνερου είναι μόνιμοι κάτοικοι Ρόδου, πράγμα που επιβεβαιώνεται και από τα στοιχεία που διαθέτει το Παράρτημα Ρομά, που λειτουργεί από το 2017. Σύμφωνα με τις απαντήσεις τους, 7 νοικοκυριά ζουν από 2 έως 10 χρόνια στο Καρακόνερο, 16 νοικοκυριά από 11 έως 20 χρόνια, 21 νοικοκυριά από 21 έως 30 χρόνια και 8 νοικοκυριά από 31 χρόνια και πάνω.

ΔΙΑΓΡΑΜΜΑ 3: ΕΤΗ ΠΑΡΑΜΟΝΗΣ ΝΟΙΚΟΚΥΡΙΩΝ ΣΤΟ ΚΑΤΑΥΛΙΣΜΟ ΚΑΡΑΚΟΝΕΡΟΥ

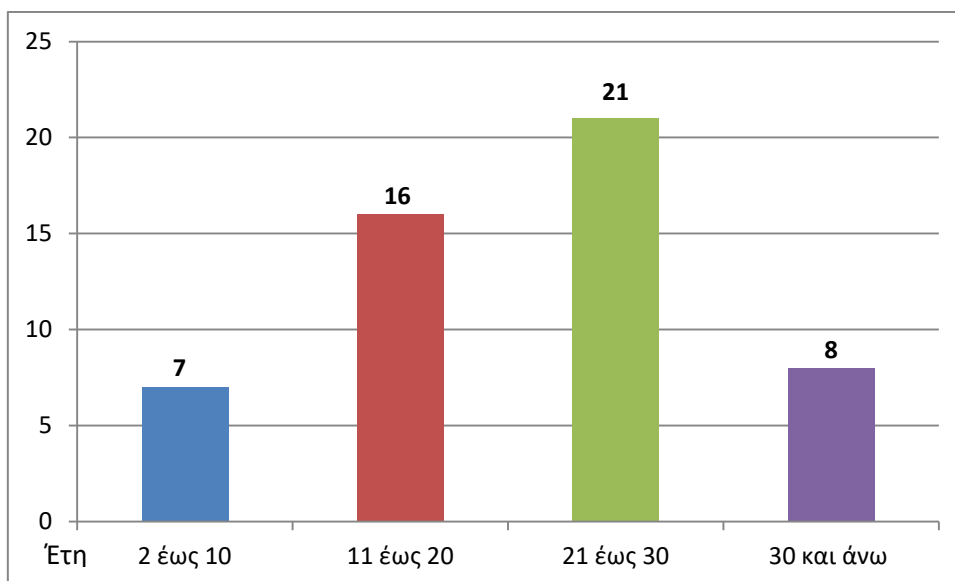

Κατά δήλωσή τους το 71% είναι εγγεγραμμένοι στο Δημοτολόγιο του Δήμου Ρόδου, το 14,5% σε άλλο Δήμο της Επικράτειας, ενώ το 11,3% δεν γνωρίζει που είναι εγγεγραμμένο. Έντεκα (11) Ρομά, ποσοστό 4,2%, δήλωσαν μετακινούμενοι. Έρχονται για εργασία κατά την καλοκαιρινή περίοδο στη Ρόδο και μένουν σε καλύβες συγγενών τους στο Καρακόνερο.

Από το σύνολο των νοικοκυριών το 59,7% δήλωσε ότι ταξιδεύει κατά τη διάρκεια του χρόνου. Από αυτά το 30,6% για τουλάχιστον δυο φορές και το 22,6% μια φορά. Το 43,5% πηγαίνει συνήθως Αθήνα και το 8,1% στον Πύργο Ηλείας. Άλλοι προορισμοί τους είναι η Κρήτη, η Πάτρα, τα Ιωάννινα, η Κόρινθος, η Κως και η Αλβανία. Συνηθισμένοι λόγοι ταξιδιού είναι κατά 81,6% οι προσωπικές υποθέσεις, 28,9% για ιατρικούς λόγους και 18,4% για δουλειές.

Σύνθεση νοικοκυριών

Αναφορικά με τη σύνθεση του νοικοκυριού παρατηρείται ότι το μεγαλύτερο ποσοστό 21% αποτελείται από 5 μέλη, ακολουθούν με 17,7% νοικοκυριά με 3 μέλη και με 14,5% νοικοκυριά με 2 και 4 μέλη αντίστοιχα. Οι πολυπληθείς οικογένειες έχουν μειωθεί σημαντικά με το πέρασμα των χρόνων, φτάνοντας συνολικά τα 8 νοικοκυριά. Ακολουθεί Πίνακας με αναλυτικά στοιχεία για τη σύνθεση των νοικοκυριών

ΠΙΝΑΚΑΣ 1: ΣΥΝΘΕΣΗ ΝΟΙΚΟΚΥΡΙΩΝ

Μέλη νοικοκυριού	Αριθμός νοικοκυριών	Ποσοστό
Μονοπρόσωπο	5	8,1
Με 2 άτομα	9	14,5
Με 3 άτομα	11	17,7
Με 4 άτομα	9	14,5
Με 5 άτομα	13	21,0
Με 6 άτομα	7	11,3
Με 7 άτομα	3	4,8

Με 8 άτομα	3	4,8
Με 9 άτομα	2	3,2

Σχετικά με τα προβλήματα αστικοδημοτικής κατάστασης 11 νοικοκυριά με συνολικά 27 άτομα δήλωσαν ότι τα αντιμετωπίζουν. Συγκεκριμένα, το 43,10% αντιμετωπίζει προβλήματα με ελλιπής ή λανθασμένη ληξιαρχική πράξη γέννησης, το 34,5% με αδυναμία έκδοσης ταυτότητας και το 22,4% με την ανιθαγένεια. Από τους υπόλοιπους 235 Ρομά με τακτοποιημένη την αστικοδημοτική τους κατάσταση, οι 215 διαθέτουν ΑΜΚΑ, ενώ από τους 108 ενήλικες, οι 97 διαθέτουν ΑΦΜ.

Εκπαίδευση

Ανηλίκων

Κατά τη σχολική χρονιά 2024-2025 εβδομήντα ένα (71) μαθητές και μαθήτριες παρακολουθούν τα μαθήματα της Πρωτοβάθμιας εκπαίδευσης (36 αγόρια και 35 κορίτσια) σε διάφορα Δημοτικά Σχολεία της πόλης Ρόδου. Η σχολική διαρροή, για πρώτη φορά για τα δεδομένα των Ρομά είναι χαμηλή, φτάνοντας στο 8,5%, αφού δεν παρακολουθούν τακτικά τα μαθήματα της Πρωτοβάθμιας εκπαίδευσης συνολικά 6 παιδιά (4 αγόρια και 2 κορίτσια).

Στο Γυμνάσιο πηγαίνουν 4 μαθητές, 3 αγόρια και 1 κορίτσι. Η σχολική διαρροή φτάνει το 50% με 2 αγόρια να μην φοιτούν τακτικά. Μόλις ένας (1) μαθητής παρακολουθεί μαθήματα Επαγγελματικής Σχολής Μαθητείας ΔΥΠΑ.

ΔΙΑΓΡΑΜΜΑ 4: ΑΡΙΘΜΟΣ ΜΑΘΗΤΩΝ/ΤΡΙΩΝ ΑΝΑ ΦΥΛΟ ΚΑΙ ΕΚΠΑΙΔΕΥΤΙΚΗ ΒΑΘΜΙΔΑ

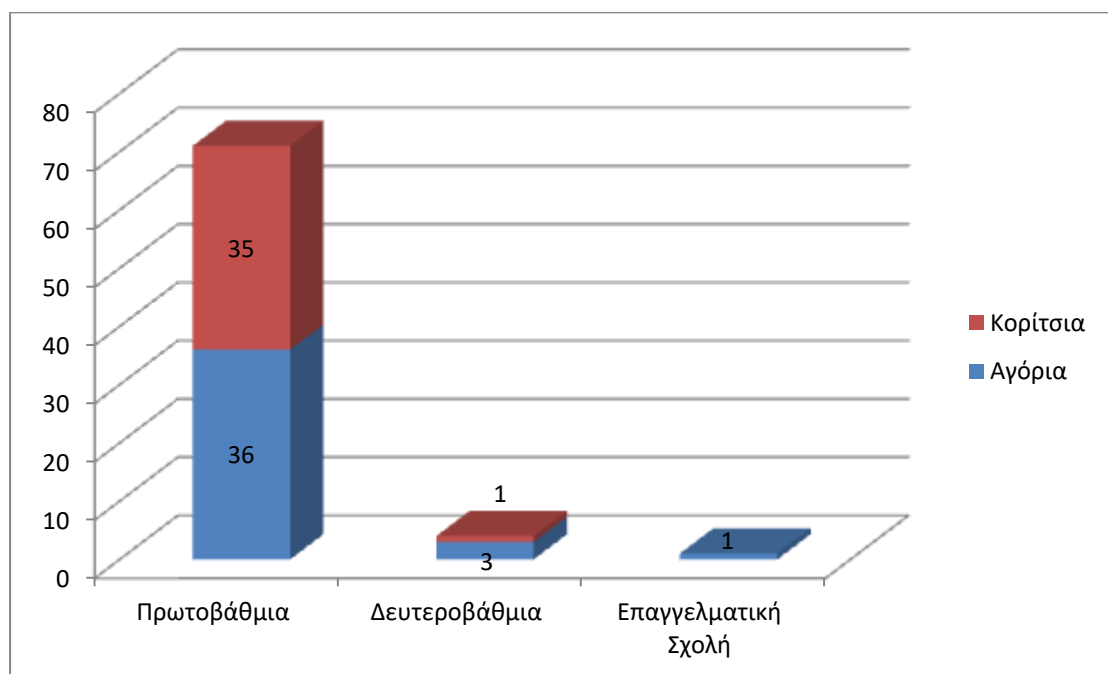

Εκτιμάται ότι για διάφορους λόγους, κυρίως αστικοδημοτικής υπαιτιότητας, 22 παιδιά βρίσκονται εκτός Υποχρεωτικής Εκπαίδευσης, 9 παιδιά (6 αγόρια και 3 κορίτσια)

Προσχολικής Εκπαίδευσης, 4 παιδιά (3 αγόρια και 1 κορίτσι) Πρωτοβάθμιας Εκπαίδευσης και 9 παιδιά (6 αγόρια και 3 κορίτσια) Δευτεροβάθμιας Εκπαίδευσης.

Αξίζει να επισημανθεί ότι όλος ο πληθυσμός δηλ 63 άτομα (33 άνδρες και 30 γυναίκες) ηλικίας 15 έως 29 ετών βρίσκονται εκτός εκπαίδευσης, κατάρτισης και απασχόλησης (NEETs).

Στην ερώτηση αν αντιμετωπίζουν προβλήματα με την εκπαίδευση των παιδιών τους το 67,6% απάντησε αρνητικά γιατί λύθηκε το χρόνιο πρόβλημα μεταφοράς των μαθητών μαθητριών προς και από το σχολείο. Το 51,7% των μαθητών μεταφέρεται με το ΚΤΕΛ, μετά από διαγωνισμό της Περιφέρειας Νοτίου Αιγαίου, το 27,6% μετακινείται με ιδιόκτητο αυτοκίνητο, το 10,3% με συνδυασμό των δυο προαναφερόμενων μέσων μεταφοράς, ενώ το 6,9% πηγαίνει με τα πόδια στο σχολείο.

Αυτό που ζητήθηκε από τους γονείς σε ποσοστό 69,7% είναι η υποστήριξη στην καθημερινή μελέτη των παιδιών τους.

Ενηλίκων

Σχετικά με το εκπαιδευτικό επίπεδο του αρχηγού της οικογένειας καταγράφεται μεγάλο ποσοστό αναλφαβητισμού. Το 67,2% των αντρών δήλωσε ότι δεν έχει πάει ποτέ σχολείο και δεν γνωρίζει γραφή κι ανάγνωση. Το 32,8% δήλωσε ότι γνωρίζει γράμματα επισημαίνοντας κατά 3,4% ότι φοίτησε μόλις ένα χρόνο, κατά 24,1% ότι φοίτησε σε Δημοτικό Σχολείο από 2 έως 5 χρόνια και κατά 5,1% ότι φοίτησε από 6 έως 9 χρόνια.

Μεγαλύτερα ποσοστά αναλφαβητισμού συναντιούνται στις συντρόφους. Το 87,2% των γυναικών δήλωσε αναλφάβητο, ενώ το 12,8% που δήλωσε ότι ξέρει να διαβάζει και να γράφει κατά 2,6% πήγε στο σχολείο ένα χρόνο, κατά 15,8% από 2 έως 5 χρόνια και το 5,3% πήγε μέχρι 6 χρόνια. Από καμία γυναίκα δεν καταγράφηκε φοίτηση σε γυμνάσιο.

ΔΙΑΓΡΑΜΜΑ 5: ΠΟΣΟΣΤΟ ΑΝΑ ΦΥΛΟ ΚΑΙ ΕΚΠΑΙΔΕΥΤΙΚΟ ΕΠΙΠΕΔΟ

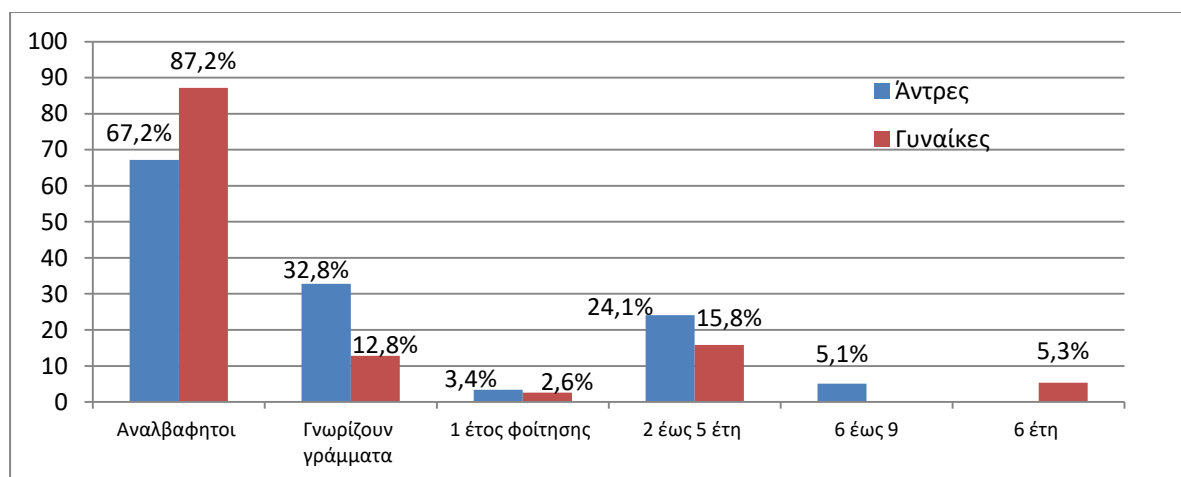

Στην ερώτηση «Ποια άλλα ενήλικα μέλη στην οικογένεια ξέρουν να διαβάζουν/ γράφουν» το 14,3% απάντησε κανείς, το 42,9% ένας άλλος άντρας και το 14,3% μια άλλη γυναίκα. Αξίζει να σημειωθεί ότι το 28,6% ανέφερε το παιδί.

Στην ερώτηση αν θα επιθυμούν να αποκτήσουν βασικές γνώσεις γραφής, ανάγνωσης και αριθμητισμού με σκοπό την απόκτηση απολυτηρίου Δημοτικού το 53,2% απάντησε θετικά.

Ψηφιακός γραμματισμός

Από τα 62 νοικοκυριά τα 40 διαθέτουν κινητό τηλέφωνο (smart phone). Στην καταγραφή συλλέχθηκαν 56 διαφορετικοί αριθμοί κινητών τηλεφώνων γιατί σε κάποια νοικοκυριά διαθέτουν κινητά οι άντρα και οι γυναίκες.

Το 64,5% αυτών που διαθέτουν κινητά έχουν πρόσβαση στο διαδίκτυο (Internet). Από το σύνολο των χρηστών το 66,1% γνωρίζει να χρησιμοποιεί το διαδίκτυο από το κινητό του. Οι εφαρμογές που χρησιμοποιούν φαίνονται στον παρακάτω Πίνακα

ΠΙΝΑΚΑΣ 2: ΕΦΑΡΜΟΓΕΣ ΣΤΟ ΔΙΑΔΙΚΤΥΟ

ΕΦΑΡΜΟΓΗ	ΠΟΣΟΣΤΟ ΧΡΗΣΗΣ
Tik Tok	51,6%
Facebook	46,8%
Viber/Messenger	24,2%
Instagram	21,0%
Ειδήσεις	11,3%
Άλλο	9,7%
Καιρός	8,1%

Μέσω διαδικτύου επικοινωνούν κατά 67,7% με άλλους Ρομά συγγενείς ή/και φίλους και κατά 12,9% με άλλους Ρομά πολιτικούς ή/και συνδικαλιστές.

Απασχόληση

Σύμφωνα με τις απαντήσεις που δόθηκαν τα εισοδήματά τους προέρχονται κατά 29% από μισθωτή εργασία, 19,4% από επαιτεία, 16,1% από εμπόριο, 6,5% από επαιτεία και επιδόματα, 4,8% από οικονομική στήριξη συγγενικών προσώπων και 3,2% από επιδόματα.

ΔΙΑΓΡΑΜΜΑ 6: ΠΗΓΕΣ ΕΙΣΟΔΗΜΑΤΩΝ ΡΟΜΑ ΚΑΡΑΚΟΝΕΡΟΥ

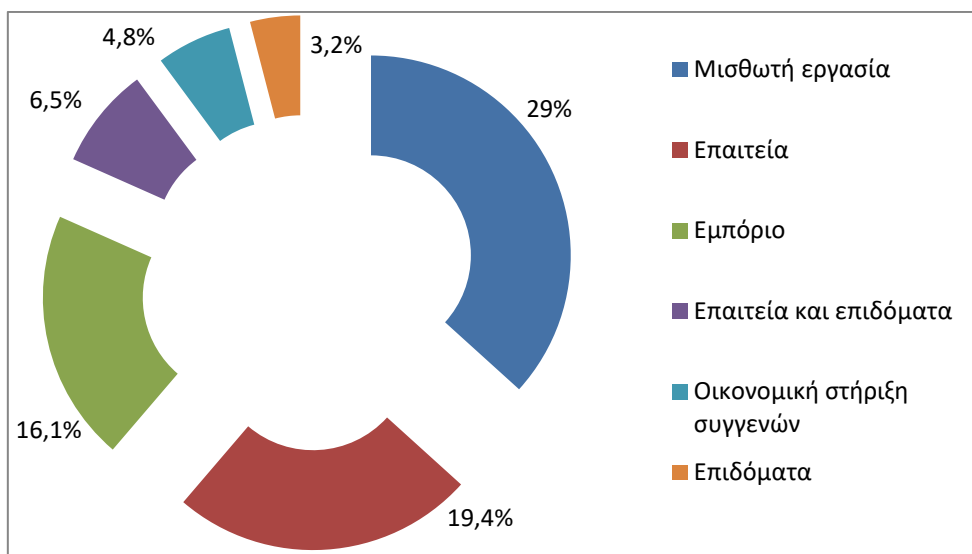

Το 40,3% διαθέτει ασφάλιση και από αυτούς το 58,3% ασφαλιζεται στο ΕΦΚΑ ενώ το 41,7% διαθέτει βιβλιάριο απορίας.

Συνολικά δήλωσαν πως εργάζονται 47 άτομα (ποσοστό 44,3%), 35 άντρες και 12 γυναίκες, από τα 106 που έχουν την ηλικία για να απασχοληθούν. Από αυτούς μόνιμη εργασία έχουν οι 10 (7 άντρες και 3 γυναίκες), περιστασιακή απασχόληση έχουν οι 20 (11 άντρες και 9 γυναίκες) και 17 άντρες δήλωσαν πως η εργασία τους είναι αδήλωτη.

ΔΙΑΓΡΑΜΜΑ 7: ΜΟΡΦΕΣ ΑΠΑΣΧΟΛΗΣΗΣ ΡΟΜΑ ΚΑΡΑΚΟΝΕΡΟΥ

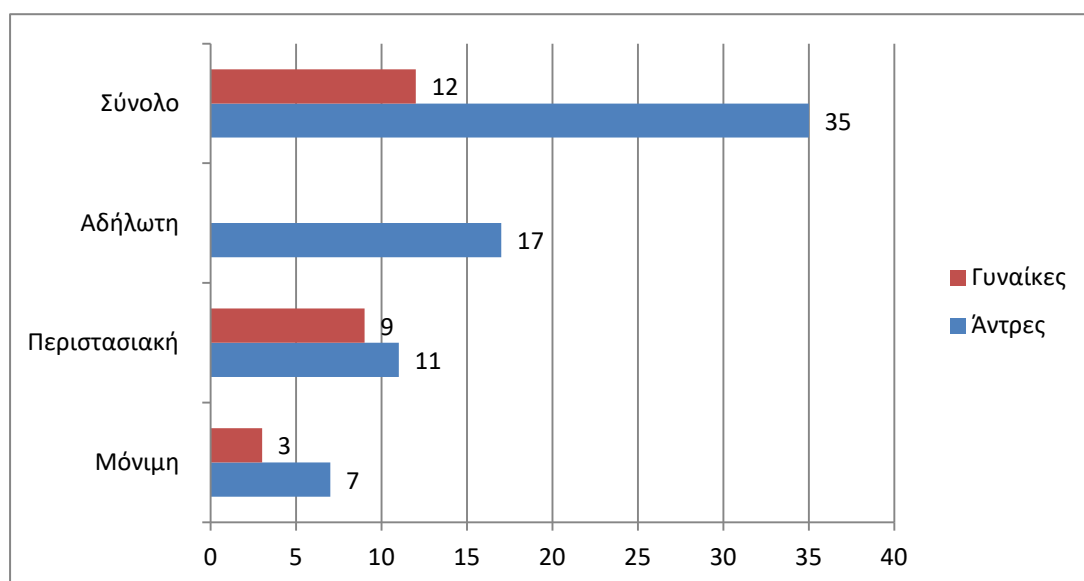

Αναλυτικότερα, και οι 12 γυναίκες απασχολούνται σε τουριστικές επιχειρήσεις (ξενοδοχεία, εστιατόρια κτλ) ενώ οι άντρες, οι 21 απασχολούνται στη συλλογή και εμπόριο ανακυκλώσιμων ειδών, οι 9 σε τουριστικές επιχειρήσεις, οι 2 διαθέτουν ατομικές επιχειρήσεις, ο 1 είναι Δημοτικός υπάλληλος, ο 1 απασχολείται σε τεχνικές και οικοδομικές εργασίες και ο 1 με το πλανόδιο εμπόριο. Από αυτούς που εργάζονται οι 20 λαμβάνουν ανεργία κατά τους χειμερινούς μήνες. Αξίζει να επισημανθεί ότι για πρώτη φορά εργάζεται ποσοστό 22,2% γυναικών Ρομά. Οι περισσότερες βρίσκονται στις ηλικίες των 20 έως 40 ετών, στοιχείο που σηματοδοτεί αλλαγή νοοτροπίας και προσπάθειες για μια καλύτερη ποιοτικά ζωή.

ΔΙΑΓΡΑΜΜΑ 8: ΤΟΜΕΙΣ ΑΠΑΣΧΟΛΗΣΗΣ ΡΟΜΑ ΚΑΡΑΚΟΝΕΡΟΥ

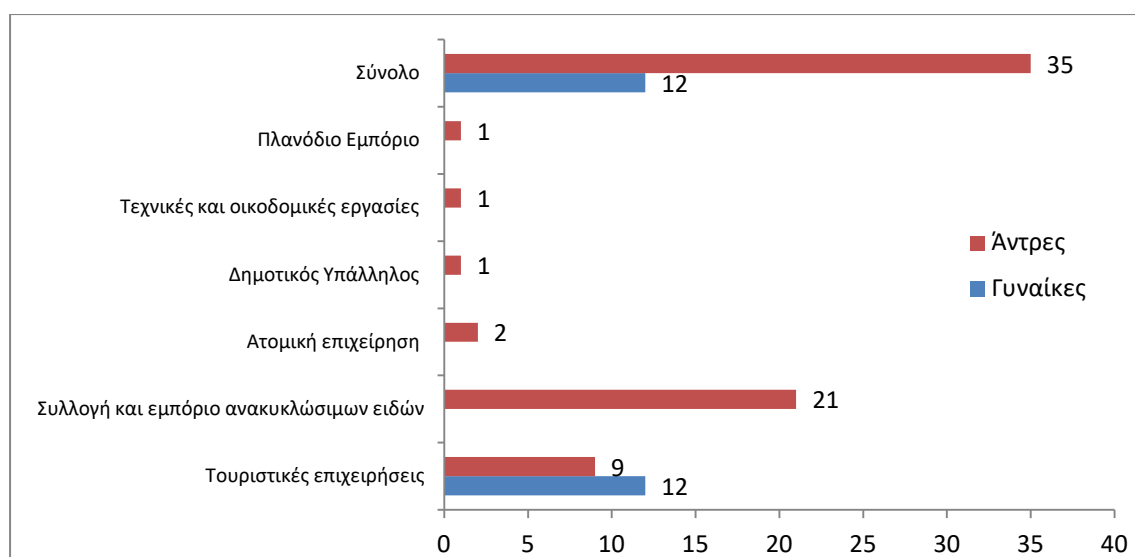

Σε ερώτηση για παρακολούθηση σεμιναρίων επαγγελματικής κατάρτισης το 61,3% αποκρίθηκε θετικά. Οι τρεις θεματικές που συγκέντρωσαν τα μεγαλύτερα ποσοστά συμμετοχής είναι η εκμάθηση τουριστικών επαγγελμάτων με 41,9%, εκμάθηση τεχνικών καμαριέρας/καθαρίστριας με 27,4% και η μηχανολογία – ηλεκτρολογία αυτοκινήτων με 8,1%.

Υγεία

Όπως διαπιστώθηκε και παραπάνω το προσδόκιμο όριο ζωής των Ρομά είναι τα 60 έτη. Η υγεία αν και σημαντική, δεν υπάρχει πρόληψη εκ μέρους τους. Χρησιμοποιούν συνήθως τις υπηρεσίες του Γενικού Νοσοκομείου Ρόδου και ενίοτε του Κέντρου Υγείας Ρόδου.

Σύμφωνα με τις απαντήσεις τους ετησίως το 51,6% του πληθυσμού δεν κάνει αιματολογικές εξετάσεις, το 64,5% δεν πραγματοποιεί οδοντιατρικό έλεγχο, ενώ το 59,7% των γυναικών δεν προχωρεί σε γυναικολογικό έλεγχο (test Pap).

Αναφορικά με τα παιδιά της οικογένειας δηλώθηκε πως το 53,2% διαθέτει βιβλιάριο υγείας, το 11,3% δεν έχει, ενώ ένα 32,3% δεν γνώριζε/ δεν ήθελε να απαντήσει στην συγκεκριμένη ερώτηση. Σχετικά με τους εμβολιασμούς των παιδιών μόλις το 17,7% έχει

ολοκληρώσει το σχήμα του εμβολιασμού, σύμφωνα με τις απαντήσεις τους, 43,5% όχι, ενώ και πάλι αυτοί που δεν γνώριζαν/δεν ήθελαν να απαντήσουν φτάνουν το 30,6%.

Στην ερώτηση αν υπάρχει μέλος του νοικοκυριού με κάποιο ψυχολογικό πρόβλημα το 8,1% απάντησε καταφατικά και το 69,4% αρνητικά. Το 22,6% δεν γνώριζε/ δεν θέλησε να απαντήσει. Το 16,1% δήλωσε ότι ακολουθεί κάποια φαρμακευτική αγωγή (το 51,6% δεν ακολουθεί και το 32,3% αρνήθηκε να απαντήσει/δεν γνώριζε) και από αυτούς που ακολουθούν το 25,8% είναι συνεπής στο πρόγραμμα της φαρμακευτικής / θεραπευτικής αγωγής.

Στέγαση

Ο καταυλισμός του Καρακόνερου ως οικισμός σύμφωνα με τη βασική τυπολογία των περιοχών διαμονής Ρομά στο «Καταγραφή Οικισμών και Πληθυσμού Ρομά σε εθνικό επίπεδο, 2021» κατατάσσεται στον Τύπο Ι «Άκρως υποβαθμισμένες περιοχές», όπου απαντιόνται συνθήκες διαβίωσης μη αποδεκτές με καλύβια, παραπήγματα και απουσία βασικών υποδομών.

Σύμφωνα με τις απαντήσεις που δόθηκαν το 87,9% δήλωσε ότι η κατοικία του δεν έχει νερό συνδεδεμένο με το δίκτυο, 86,2% δεν έχει ηλεκτρισμό και 93,5% δεν διαθέτει σταθερό τηλέφωνο. Το 83,9% δήλωσε πως υπάρχει διασύνδεση με το οδικό δίκτυο και τα Μέσα Μαζικής Μεταφοράς.

Προκειμένου να έχουμε την άποψή τους στο στεγαστικό θέμα, προβλέφθηκε ερώτηση σχετικά με το που επιθυμούν να μεταστεγαστούν. Οι απαντήσεις εμφανίζονται στον παρακάτω Πίνακα.

ΠΙΝΑΚΑΣ 3: ΜΕΤΑΣΤΕΓΑΣΗ

Που θα θέλατε να μείνετε;	Νοικοκυριά	Ποσοστό
Μεταστέγαση σε οικισμό για 10 χρόνια (Άρθρο 159)	27	43,5%
Επιδότηση ενοικίου για 4 χρόνια (ΕΠ/ Στέγαση)	26	41,9%
Άλλο	2	3,2%
Δεν απαντώ / Δεν ξέρω	7	11,4%
	62	100,0%

Αιτήματα προς το Παράρτημα Ρομά Δήμου Ρόδου

Για να μπορεί να καταστεί επιτυχημένος ένας σχεδιασμός θα πρέπει να λαμβάνεται υπόψη και η γνώμη και επιθυμία των ανθρώπων στους οποίους απευθύνεται. Στο πλαίσιο αυτό οι Ρομά του Καρακόνερου ρωτήθηκαν ποιες από τις αρμοδιότητες του Παραρτήματος Ρομά θεωρούν σημαντικές και θα ήθελαν να εμπλουτιστούν παραπάνω. Ο μέσος όρος των απαντήσεων τους φαίνεται στον παρακάτω Πίνακα.

ΠΙΝΑΚΑΣ 4: ΑΙΤΗΜΑΤΑ ΥΠΟΣΤΗΡΙΞΗΣ

Αιτήματα	Ποσοστό
Προγραμματισμός ραντεβού για εμβολιασμό, εργαστηριακών αιματολογικών εξετάσεων και ιατρικής φροντίδας	61,3%
Εγγραφή/φοίτηση παιδιών στο σχολείο	54,8%

Αιτήσεις για προγράμματα πρόνοιας και κοινωνικής ένταξης π.χ. ΕΕΕ, ΤΕΒΑ	50,0%
Υποστήριξη για την έκδοση / ανανέωση κάρτας ανεργίας / αίτηση για επίδομα ανεργίας	43,5%
Φορολογική Υποστήριξη	41,9%
Αιτήσεις για εργασία στην τοπική αγορά εργασίας	24,2%
Συμμετοχή σε δράσεις δημιουργικής απασχόλησης και μαθησιακής στήριξης παιδιών προσχολικής και σχολικής ηλικίας	22,6%
Αιτήσεις για κοινωνικές δομές και υπηρεσίες	19,4%
Συμβουλευτική υποστήριξη για ένταξη στην αγορά εργασίας	16,1%
Συμμετοχή σε ενημερωτικές δράσεις προληπτικής ιατρικής και συνθηκών υγιεινής διαβίωσης	14,5%
Υποστήριξη για την ένταξη σε προγράμματα κατάρτισης ή απασχόλησης της ΔΥΠΑ	9,7%
Επαγγελματικός προσανατολισμός	6,5%
Συμβουλευτική ψυχοκοινωνικής στήριξης	6,5%
Υποστήριξη για έναρξη επιχείρησης	1,6%
Συμμετοχή σε προγράμματα για βελτίωση δεξιοτήτων, πολιτισμικές δραστηριότητες, επιμορφωτικές δράσεις	0,0%

Οι τομείς της Υγείας, της Εκπαίδευσης των παιδιών και της Υποστήριξης σε θέματα κοινωνικής πρόνοιας, απασχόλησης και φορολογίας βρίσκονται στις πρώτες θέσεις της ιεράρχησής τους.

Καταυλισμός Αμπέλια Καϊρ

Στον καταυλισμό Αμπέλια Καϊρ, που βρίσκεται στην ΚΜ 174 γαιών Ρόδου ιδιοκτησίας της Τράπεζας Πειραιώς, κατοικούν 6 νοικοκυριά με συνολικά 31 άτομα. Από αυτά, το ένα νοικοκυριό με 5 άτομα δήλωσε ότι ήρθε για να εργαστεί κατά τους καλοκαιρινούς μήνες, ενώ ένα άτομο δηλώθηκε με αναπηρία. Στα 5 νοικοκυριά, που μένουν σταθερά στον καταυλισμό, συνολικά υπάρχουν 26 άτομα, 11 άντρες και 12 γυναίκες. Η ηλικιακή τους σύνθεση φαίνεται στο παρακάτω Διάγραμμα

ΔΙΑΓΡΑΜΜΑ 9: ΗΛΙΚΑΚΗ ΠΥΡΑΜΙΔΑ ΠΛΗΘΥΣΜΟΥ ΚΑΤΑΥΛΙΣΜΟΥ ΑΜΠΕΛΙΑ ΚΑΪΡ

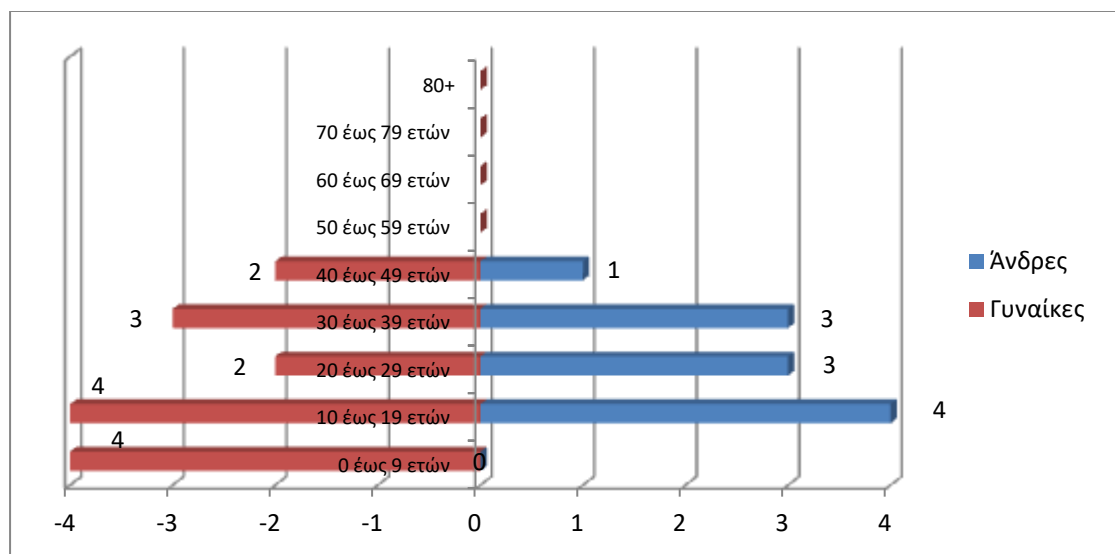

Αξιοσημείωτο είναι ότι ο πληθυσμός του καταυλισμού στα Αμπέλια Καΐρ φτάνει μέχρι την ηλικιακή ομάδα των 40 έως 49 ετών. Συγκεκριμένα, οι ηλικίες από 0 έως 9 ετών αποτελούν το 15,4% του πληθυσμού, από 10 έως 19 ετών το 30,8% (που είναι και το μεγαλύτερο ποσοστό), από 20 έως 29 ετών το 19,2%, από 30 έως 39 ετών το 23,1% και τέλος από 40 έως 49 ετών το 11,5% του πληθυσμού.

Εκπαιδευτικό επίπεδο

Τρία παιδιά (2 αγόρια και 1 κορίτσια) είναι εγγεγραμμένα στην Πρωτοβάθμια εκπαίδευση, και παρακολουθούν τα μαθήματα. Τρία παιδιά (3 κορίτσια) ενώ είναι εγγεγραμμένα στην Πρωτοβάθμια δεν φοιτούν τακτικά. Δυο (2) κορίτσια δεν συνέχισαν τη φοίτησή τους στη Δευτεροβάθμια Εκπαίδευση (Γυμνάσιο), ενώ 4 παιδιά (2 αγόρια και 2 κορίτσια) είναι νέοι εκτός εκπαίδευσης, κατάρτισης και απασχόλησης (NEETS).

Απασχόληση

Τρία άτομα δήλωσαν ότι εργάζονται (1 άντρας και 2 γυναίκες) στον τουριστικό κλάδο (ξενοδοχείο, επισιτισμός κα).

Καταυλισμός Αγίων Αποστόλων

Η κατάργηση του καταυλισμού των Αγίων Αποστόλων πραγματοποιήθηκε την Τετάρτη 12 Φεβρουαρίου 2025, μετά από συντονισμένες ενέργειες υπό την εποπτεία του Δημάρχου Ρόδου κ. Αλέξανδρου Κολιάδη. Στην επιχείρηση καθαρισμού συμμετείχε η Διεύθυνση Καθαριότητας και Ανακύκλωσης, το Αυτοτελές Γραφείο Πολιτικής Προστασίας με τη συνδρομή της Ελληνικής Αστυνομίας (ΟΠΚΕ, ΔΙΑΣ).

Ιστορικό του καταυλισμού των Αγίων Αποστόλων

Ο καταυλισμός των Αγίων Αποστόλων, σύμφωνα με αναφορά στο Γενικό Πολεοδομικό Σχεδιασμό Δήμου Ρόδου (2005), δημιουργήθηκε τη δεκαετία του 1980.

Τοποθεσία εγκατάστασης καταυλισμού Αγίων Αποστόλων



Καταγραφή από το Δημοτικό Οργανισμό Πρόνοιας Δήμου Ροδίων (1998-1999) αναφέρει ότι στον καταυλισμό των Αγίων Αποστόλων, περιοχή Υδραγωγείου, ζουν περίπου 100 άτομα. Ο Δήμος Ροδίων, αξιοποιώντας το Πρωτόκολλο Συνεργασίας με το Πανεπιστήμιο Αιγαίου καταγράφει τους τρεις καταυλισμούς του νησιού τα έτη 2010 και 2014.

Το 2010 εντοπίζονται στους Αγίους Αποστόλους, στην περιοχή του Υδραγωγείου 19 νοικοκυριά με 85 άτομα και μέσο όρο οικογένειας τα 4,5 άτομα. Το 2014 τα νοικοκυριά είναι 7 με περίπου 47 άτομα. Και αυτό γιατί στο μεσοδιάστημα έχουν τσακωθεί οι οικογένειες Ρομά μεταξύ τους και κάποιες από αυτές μετακινούνται στην πλατεία των Αγίων Αποστόλων, από όπου και εκδιώχνονται με βίαιο τρόπο (4-8-2011), από τους κατοίκους της συνοικίας.

Το 2017 αρχίζει η λειτουργία του Παραρτήματος Ρομά του Κέντρου Κοινότητας και για πρώτη φορά δημιουργείται ένα σταθερό σημείο αναφοράς για τους Ρομά της Ρόδου. Με την υποστήριξη του Παραρτήματος, την παροχή επιδομάτων (ελάχιστο εγγυημένο εισόδημα, στέγασης, αναπηρικά, κ.α.) και την αξιοποίηση του προγράμματος «Στέγαση και εργασία για αστέγους» οι Ρομά αρχίζουν και εντάσσονται στο κοινωνικό και οικονομικό ιστό. Καθοριστικό ρόλο στην εργασιακή ένταξη τους είχε και η υγειονομική κρίση με την πανδημία του covid. Μετά τη λήξη της κρίσης, το πρώτο χρονικό διάστημα, δημιουργείται σημαντική έλλειψη προσωπικού στον τουριστικό κλάδο. Ως εκ τούτου παρέχονται δυνατότητες και ευκαιρίες στους Ρομά να καλύψουν θέσεις εργατικού δυναμικού (λάντζα, καμαριέρες, συντηρητές, εργάτες κα) σε ξενοδοχεία, εστιατόρια, λιανικό και χονδρικό εμπόριο, κα.

Το Παράρτημα Ρομά, στα 9 χρόνια λειτουργίας του, παρέχει συνεχόμενες υπηρεσίες υποστήριξης σε θέματα καθημερινότητας, υποδεικνύοντας εναλλακτικές προτάσεις ζωής, στους τομείς στέγασης, εργασίας, υγείας, εκπαίδευσης και πρόνοιας. Σεβόμενο τα ανθρώπινα δικαιώματα και την ανθρώπινη αξιοπρέπεια, αλλά και τις επιθυμίες και τις ανάγκες των ωφελούμενων Ρομά υποστηρίζει τις επιλογές τους.

Στο πλαίσιο αυτό το 2017 διαπιστώνεται ότι οι οικογένειες των Αγίων Αποστόλων είναι 13 και στο σύνολο κατοικούν 61 άτομα. Οι πιο πολλοί ασχολούνται με το εμπόριο ως πλανόδιοι πωλητές και την οικοδομή. Μεγάλο ποσοστό έχει πάει στο Δημοτικό σχολείο, ενώ τα παιδιά τους φοιτούν σε σχολείο της συνοικίας. Το 2021 το νοικοκυριά μειώνονται σε 11 με σύνολο 34 άτομα. Η απασχόληση των Ρομά αλλάζει εξαιτίας της πανδημίας του κορωνοϊού και την έλλειψη υπαλλήλων στον τουριστικό κλάδο. Αρκετοί και αρκετές αρχίζουν να απασχολούνται σε ξενοδοχεία, εστιατόρια κ.α. κατά τους καλοκαιρινούς μήνες και το χειμώνα παίρνουν το επίδομα ανεργίας, συμπληρωματικά με τα κοινωνικά επιδόματα. Η πτωτική πορεία των νοικοκυριών στον καταυλισμό συνεχίζεται, αφού με την πάροδο του χρόνου και τη συνεχή τους υποστήριξη από το Παράρτημα (εκπαίδευση, εργασία, προνοιακά επιδόματα, ψυχολογική και κοινωνική υποστήριξη, τακτοποίηση φορολογικών εκκρεμοτήτων κα) σταδιακά εντάσσονται στο οικονομικό και κοινωνικό ιστό. Την Τετάρτη 12 Φεβρουαρίου 2025 ο καταυλισμός καταργείται χωρίς καμία αντίδραση από μέρους των Ρομά.

ΔΥΝΑΤΑ ΣΗΜΕΙΑ-ΑΔΥΝΑΜΙΕΣ-ΕΥΚΑΙΡΙΕΣ-ΑΠΕΙΛΕΣ

Καταγράψτε τα πλεονεκτήματα και τις αδυναμίες που υπάρχουν στο δήμο καθώς και τις τυχόν ευκαιρίες και απειλές που υφίστανται σε σχέση με τη διαβίωση, την κοινωνική συνοχή και την κοινωνική ένταξη των Ρομά που διαβιούν στο Δήμο σας.

ΔΥΝΑΤΑ ΣΗΜΕΙΑ

1. Η ύπαρξη του Παραρτήματος Ρομά που έχει αναπτύξει μια εξαιρετική σχέση με τον πληθυσμό Ρομά μέσω των υπηρεσιών που παρέχει (τομείς: συμβουλευτική υγείας, εκπαίδευση, απασχόληση, διαπολιτισμική διαμεσολάβηση). Μέσα από το Παράρτημα και τις καταγραφές που έχει πραγματοποιήσει από το 2017 υπάρχει, για πρώτη φορά, σαφή εικόνα του πληθυσμού.
2. Η θέληση της Δημοτικής Αρχής να βοηθήσει τους Ρομά δίνοντας προτεραιότητα πολλές φορές σε θέματα που αφορούν τους Ρομά.
3. Ο εδραιωμένος πληθυσμός για αρκετές δεκαετίες
4. Η λειτουργία οργανωμένων κοινωνικών Δομών και Υπηρεσιών στο Δήμο Ρόδου με εύκολη πρόσβαση για τους Ρομά (Κοινωνικό φαρμακείο, Συσσίτιο, Δομές Αστέγων, Κέντρο Κοινότητας, Συμβουλευτικό Κέντρο Γυναικών, Ξενώνας Φιλοξενίας Γυναικών, κα)
5. Η υπογραφή από το Δήμο Ρόδου της Χάρτας Διαφορετικότητας και υλοποίηση δράσεων ευαισθητοποίησης και ενημέρωσης σε θέματα Σεβασμού της διαφορετικότητας και Συμπερίληψης.
6. Η ύπαρξη επιτυχημένων παραδειγμάτων μεταστέγασης Ρομά από καταυλισμό σε οικίες διάσπαρτες στο νησί, με αποτέλεσμα την κατάργηση του καταυλισμού των Αγίων Αποστόλων
7. Η αξιοποίηση του Εθνικού προγράμματος «Στέγαση και Εργασία για αστέγους» του Υπουργείου Κοινωνικής Συνοχής και Οικογένειας υπέρ οικογενειών Ρομά
8. Η εύκολη πρόσβαση των Ρομά του Καρακόνερου σε Δημόσιες υπηρεσίες (Νοσοκομείο, Κέντρα Υγείας, Εκπαίδευσης, κα)
9. Οι τακτικές καταγραφές και επισκέψεις στον καταυλισμό με κατ'οίκον επισκέψεις
10. Η διάθεση του πληθυσμού Ρομά για ενσωμάτωση στον ευρύτερο πληθυσμό
11. Η ελεγχόμενη σχολική φοίτηση, δρομολόγηση μεταφοράς μαθητών/ μαθητριών στις σχολικές μονάδες και καταγραφή σχολικής διαρροής
12. Η συνέπεια στον υποχρεωτικό εμβολιασμό των παιδιών
13. Η αστικοδημοτική τακτοποίηση της πλειονότητας του πληθυσμού
14. Η τακτοποίηση φορολογικής εικόνας από το μεγαλύτερο μέρος του πληθυσμού (ύπαρξη ΑΦΜ, υποβολή φορολογικών δηλώσεων κα)
15. Η ύπαρξη ΑΜΚΑ για την πλειονότητα του πληθυσμού

ΑΔΥΝΑΜΙΕΣ

1. Η έλλειψη κατοικίας προς ενοικίαση και ειδικότερα για ευπαθείς ομάδες όπως και οι Ρομά
2. Τα μεγάλα ποσοστά αναλφαβητισμού στους ενήλικες Ρομά και ειδικότερα στις γυναίκες
3. Η έλλειψη επαγγελματικών προσόντων και ικανών επαγγελματικών δεξιοτήτων
4. Οι ελάχιστες ευκαιρίες για επαγγελματική εξέλιξη - εγκλωβισμός σε περιορισμένες επαγγελματικές ενασχολήσεις
5. Τα ψηλά ποσοστά εγκληματικότητας και μικροπαραβατικότητας σε ομάδες Ρομά
6. Ο κοινωνικός στιγματισμός και η αρνητική εικόνα των Ρομά από τις συνεχείς καύσεις που πραγματοποιούνται
7. Η ύπαρξη αρνητικών στερεότυπων και προκατάληψης απέναντι στην κοινότητα

Ρομά

8. Η μεγάλη διασπορά της κατάχρησης αλκοόλ και ναρκωτικών σε πληθυσμούς Ρομά
9. Τα χαμηλά έως και μηδενικά εισοδήματα, κάτω από τα όρια της φτώχειας
10. Η ύπαρξη φαινομένων παιδικής επαιτείας
11. Οι κακές συνθήκες στέγασης και υγιεινής
12. Οι καταπατημένες δημόσιες και ιδιωτικές εκτάσεις
13. Η ανεπαρκής κάλυψη καταυλισμού με κάδους απορριμμάτων
14. Τα υψηλά ποσοστά άτυπης ανεργίας
15. Το υψηλό ποσοστό αδήλωτης εργασίας και άτυπης περιστασιακής εργασίας
16. Η χαμηλή πρόσβαση του γυναικείου πληθυσμού στην αγορά εργασίας
17. Η μη πραγματοποίηση προληπτικών εξετάσεων σε θέματα υγιεινής, προσωπικής φροντίδας, γυναικολογικών ελέγχων
18. Η ύπαρξη φαινομένων μαθητικής διαρροής, αλλά κυρίως σχολικής αποτυχίας
19. Η έλλειψη κατάρτισης στους πληθυσμούς
20. Η ελλιπής εκπροσώπησή των Ρομά λόγω μη ύπαρξης συλλόγου και επιμόρφωσης σε θέματα ενεργούς πολιτεϊότητας
21. Η έλλειψη κατάρτισης / ευαισθητοποίησης του προσωπικού της Δημόσιας Διοίκησης σε θέματα εξυπηρέτησης Ρομά
22. Η έλλειψη εφαρμογής Κοινωνικού Φροντιστηρίου για την ενισχυτική διδασκαλία των μαθητών/μαθητριών

ΕΥΚΑΙΡΙΕΣ

1. Η βούληση της Δημοτικής Αρχής για επίλυση ζητημάτων των Ρομά
2. Η αξιοποίηση δράσεων και παρεμβάσεων που συμπεριλαμβάνονται και συγχρηματοδοτούνται από το Πρόγραμμα Νότιο Αιγαίο 2020-2027 και αφορούν την κοινότητα των Ρομά (στέγαση, κοινωνικά φροντιστήρια, Ομάδα Διαχείρισης Μετεγκατάστασης, Ψηφιακός εγγραμματισμός, απασχόληση, κα)
3. Η αξιοποίηση προγραμμάτων και χρηματοδοτήσεων των Υπουργείων προς όφελος των Ρομά (επαγγελματική και κοινωνική ένταξη, πτυχές της καθημερινής διαβίωσης, αποφυγή σχολικής διαρροής, κα)
4. Η συνέχιση και βελτίωση της συνεργασίας των δημοτικών υπηρεσιών με τους Ρομά
5. Η ανάπτυξη δράσεων του Παραρτήματος Ρομά σε συνεργασία με τοπικούς δημόσιους και ιδιωτικούς φορείς, στις οποίες θα συμμετέχουν όλο και περισσότεροι Ρομά σε θέματα υγείας, κοινωνικής πρόνοιας και ενσωμάτωσης, εκπαίδευσης, απασχόλησης κα.
6. Η βούληση της πλειοψηφίας του πληθυσμού ΡΟΜΑ για βελτίωση των συνθηκών διαβίωσης, μετεγκατάστασης και κοινωνικής τους ενσωμάτωση
7. Η συνέχιση της καλής συνεργασίας με τις τοπικές τουριστικές επιχειρήσεις για πρόσληψη Ρομά ως ανειδίκευτου εργατικού δυναμικού (καμαριέρες, λάντζα, εργάτες γενικών καθηκόντων, κήπου κα)
8. Δυνατότητα υλοποίησης προγραμμάτων κατάρτισης από τα Κέντρα Επαγγελματικής Κατάρτισης
9. Η σταδιακή αύξηση της ένταξης στην εκπαίδευση και συστηματικής παρακολούθησης του σχολείου από Ρομά.
10. Η θετική πρόθεση συνεργασίας όλων των φορέων και της τοπικής κοινωνίας για την υποστήριξη των Ρομά

1. Η γραφειοκρατία και οι πολλές διαδικασίες για την ένταξη και έναρξη υλοποίησης των συγχρηματοδοτούμενων πράξεων του ΕΣΠΑ
2. Η δυσκολία ανεύρεσης μισθωμένων κατοικιών στο νησί της Ρόδου και ειδικότερα όταν ενοικιαστής είναι Ρομά
3. Η έλλειψη συνέπειας και προσοχής από τους Ρομά σε πρωτοβουλίες μακροχρόνιες που απαιτούν από εκ μέρους τους προσπάθεια, λόγω της διαφορετικής κουλτούρας
4. Η έλλειψη δομών εκπαίδευσης για εφήβους που δεν έχουν πάει ή έχουν εγκαταλείψει το σχολείο
5. Μεγάλος αριθμός πρώιμων γάμων με ανήλικες/ους που τις περισσότερες φορές οδηγούν σε εγκατάλειψη της εκπαίδευσης, γέννηση παιδιών από παιδιά με ότι αυτό συνεπάγεται
6. Η ύπαρξη πολιτισμικών / κοινωνικών χαρακτηριστικών των Ρομά που δεν διευκολύνουν την μόνιμη διαμονή σε κατοικία και την συνύπαρξη με συγκατοίκους (πχ δυσκολεύονται να ζήσουν σε πολυκατοικία, διαμένει μαζί όλη η ευρεία οικογένεια σε μικρά συνήθως σπίτια, αγνοούν συχνά τα όρια της συμβίωσης, κ.α)
7. Έχουν αναπτύξει κοινωνικούς κανόνες της κοινότητάς τους που διευκολύνουν συχνά την παραβατικότητα (πχ άτομα χωρίς χαρτιά – δεν είναι καν δηλωμένα στο ληξιαρχείο – τα παιδιά μένουν πολύ συχνά με παππούδες, γιαγιάδες, θείες θείους κλπ συγγενείς, συζούν ή «παντρεύονται» από πολύ μικρή ηλικία)
8. Η δυσκολία καταγραφής τους ως ειδική ομάδα με τα επιμέρους ειδικά χαρακτηριστικά – πολυπλοκότητα νοικοκυριών εξαιτίας της έλλειψης εγγράφων (ταυτότητα, φορολογική δήλωση, λοιπά πιστοποιητικά)
9. Έκνομη δραστηριότητα - παραβατική συμπεριφορά ανηλίκων και ενηλίκων (διακίνηση, εμπορία και χρήση εξαρτησιογόνων ουσιών, κλοπές, επαιτεία, παρενόχληση - εκφοβισμός).
10. Σχολική διαρροή με αποτέλεσμα δημιουργία προβλημάτων στην κοινωνική ένταξή τους.
11. Έλλειψη δεξιοτήτων, γνώσεων και ανάγνωσης για εύρεση εργασίας
12. Στερεότυπα, προκαταλήψεις και η παραβατική συμπεριφορά τους εντείνουν τον κοινωνικό αποκλεισμό και την περιθωριοποίηση τους
13. Η μη ύπαρξη τοπικά ΜΚΟ ή ομάδα από την Κοινωνία Πολιτών που θα υποστήριζε την κοινωνική ενσωμάτωσή τους

Ιεράρχηση θεμάτων ένταξης Ρομά στο Δήμο

Περιγράψτε εν συντομία τα βασικότερα θέματα που αντιμετωπίζουν οι Ρομά που διαβιούν στο δήμο σας αναφορικά με την κοινωνική τους ένταξη, ιεραρχήστε τα με κλίμακα 1-5 και περιγράψτε την προτεινόμενη αντιμετώπιση ανά θέμα.

ΠΕΡΙΓΡΑΦΗ ΘΕΜΑΤΟΣ	ΙΕΡΑΡΧΗΣΗ (1 – σημαντικότερο – ΩΣ 5 λιγότερο σημαντικό)	ΠΡΟΤΕΙΝΟΜΕΝΗ ΑΝΤΙΜΕΤΩΠΙΣΗ
Στέγαση	1	<ul style="list-style-type: none"> ✓ Υλοποίηση του εγκεκριμένου εθνικού προγράμματος «Στέγαση και εργασία για αστέγους III» για την ένταξη 8 νοικοκυριών Ρομά ✓ Αξιοποίηση των συγχρηματοδοτούμενων προγραμμάτων με: <ul style="list-style-type: none"> • Εκ νέου υποβολή αίτησης στο άρθρο 159 Ν.4483/2017 για 25 νοικοκυριά στο 2.14.2 «Οργανωμένοι χώροι προσωρινής μετεγκατάστασης» του Υπουργείου Εσωτερικών • Υποβολή πρότασης στο Πρόγραμμα «Νότιο Αιγαίο 2021-2027» στη Δ.5.8. «Παρεμβάσεις για την κοινωνική ένταξη των Ρομά, όπως Ομάδες Βελτίωσης Συνθηκών Διαβίωσης & Διαχείρισης Οργανωμένων Χώρων Μετεγκατάστασης / Βελτίωση συνθηκών στέγασης / Επιδότηση ενοικίου» για τη στέγαση 29 νοικοκυριών
Υγεία	2	<ul style="list-style-type: none"> ✓ Συνέχιση συνεργασιών Παραρτήματος με το Γενικό Νοσοκομείο Ρόδου, Κέντρο Υγείας Ρόδου, ΕΟΔΥΥ και ΜΚΟ σχετικά με την πρόληψη και ενημέρωση σε θέματα πρωτοβάθμιας υγείας (ΑΜΚΕ Υγεία για όλους, κα) ✓ Αξιοποίηση των συγχρηματοδοτούμενων προγραμμάτων στο Πρόγραμμα «Νότιο Αιγαίο 2021-2027» με: <ul style="list-style-type: none"> • Υλοποίηση της Δ.5.26 «Ολοκληρωμένα Σχέδια Τοπικών Δράσεων για την αντιμετώπιση της παιδικής φτώχειας» για την παροχή voucher σε θέματα υγείας • Υποβολή πρότασης στη Δ.5.19 Ανάπτυξη προγραμμάτων δημόσιας υγείας για ευάλωτες ομάδες (μετανάστες, Ρομά, ευάλωτα παιδιά)
Εκπαίδευση	3	<ul style="list-style-type: none"> ✓ Συνέχιση συνεργασιών Παραρτήματος με Πρωτοβάθμια και Δευτεροβάθμια Εκπαίδευση, Πανεπιστήμιο Αιγαίου και τοπικές σχολές (δημόσιου και ιδιωτικού τομέα)

		<ul style="list-style-type: none"> ✓ Αξιοποίηση των συγχρηματοδοτούμενων προγραμμάτων στο Πρόγραμμα «Νότιο Αιγαίο 2021-2027» με: • Υλοποίηση της Δ.5.26 «Ολοκληρωμένα Σχέδια Τοπικών Δράσεων για την αντιμετώπιση της παιδικής φτώχειας» για την επίτευξη ενισχυτικής διδασκαλίας και δημιουργικής απασχόλησης παιδιών Ρομά • Υποβολή πρότασης στη Δ.5.27 Ενίσχυση ψηφιακών δεξιοτήτων ατόμων που διαβιούν κάτω από το όριο της φτώχειας, ανήκουν σε ευπαθείς και ευάλωτες ομάδες, περιλαμβανομένων των κατοίκων απομακρυσμένων νησιών
Κοινωνική Προστασία	4	<ul style="list-style-type: none"> • Συνέχιση της λειτουργία των πράξεων του Προγράμματος «Νότιο Αιγαίο 2021-2027» <ul style="list-style-type: none"> • Δ.5.10. Κέντρα Κοινότητας και Δομές αντιμετώπισης της φτώχειας • Δ.5.14 Δομές υποστήριξης γυναικών θυμάτων βίας • Δ.5.18 Ενίσχυση λειτουργίας μονάδων αντιμετώπισης εξαρτήσεων και υποστήριξης ατόμων με εξαρτήσεις • Συνέχιση δικτύωσης και συνεργασίας του Παραρτήματος Ρομά με δημόσιους και ιδιωτικούς φορείς • Υλοποίηση της Δ.5.26 «Ολοκληρωμένα Σχέδια Τοπικών Δράσεων για την αντιμετώπιση της παιδικής φτώχειας» του Προγράμματος «Νότιο Αιγαίο 2021-2027» για την παροχή voucher σε θέματα δημιουργικών δραστηριοτήτων
Απασχόληση	5	<ul style="list-style-type: none"> • Συνέχιση της λειτουργία των πράξεων του Προγράμματος «Νότιο Αιγαίο 2021-2027» <ul style="list-style-type: none"> • Δ.5.10. Κέντρα Κοινότητας και Δομές αντιμετώπισης της φτώχειας • Συνέχιση δικτύωσης και συνεργασίας του Παραρτήματος Ρομά με δημόσιους και ιδιωτικούς φορείς (ΔΥΠΑ, Δ.Ο.Υ, Εργατικό Κέντρο, κα) ✓ Αξιοποίηση των συγχρηματοδοτούμενων προγραμμάτων με: <ul style="list-style-type: none"> • Υποβολή πρότασης στο Πρόγραμμα «Νότιο Αιγαίο 2021-2027» Δ.5.9. Ολοκληρωμένα προγράμματα για την ενσωμάτωση των Ρομά στην αγορά εργασίας, συμπεριλαμβανομένης της καταπολέμησης του ψηφιακού αποκλεισμού

ΤΡΙΤΗ ΕΝΟΤΗΤΑ

Γενικοί Επιχειρησιακοί στόχοι του Δήμου αναφορικά με τους πληθυσμούς Ρομά

Θα πρέπει να αναφερθούν οι γενικοί στόχοι και το «όραμα» του δήμου αναφορικά με τους πληθυσμούς Ρομά, οι ενδεχόμενες προτεραιότητες, η εξασφάλιση του ολιστικού χαρακτήρα των επικείμενων παρεμβάσεων, καθώς και οι τρόποι που οι δράσεις και οι παρεμβάσεις θα επηρεάσουν την καθημερινότητα και εν γένει τις συνθήκες διαβίωσης της κοινότητας Ρομά και της τοπικής κοινωνίας.

Η ευάλωτη κοινωνική ομάδα των Ρομά αντιμετωπίζει πολυδιάστατο κοινωνικό αποκλεισμό. Από το 2011, στο πλαίσιο του ενιαίου Δήμου Ρόδου, έχουν αναπτυχθεί δράσεις και πρωτοβουλίες για την υποστήριξή τους, χωρίς όμως να έχει επιτευχθεί η βιώσιμη κοινωνική τους ένταξη. Οι λόγοι είναι πολυπαραγοντικοί, εμπλέκοντας τη δημόσια διοίκηση, τους Ρομά και την κοινωνία. Ενδεικτικά, αναφέρονται:

Για τη δημόσια διοίκηση:

- ✓ Η έλλειψη σταθερής πολιτικής βούλησης
- ✓ Η απουσία μακροπρόθεσμης στρατηγικής με συνεχόμενη πολιτική δέσμευση
- ✓ Η γραφειοκρατία και η κακή διαχείριση πόρων. Οι παρεμβάσεις εξαρτώνται από τα προγράμματα ΕΣΠΑ με περιορισμένο χρονικό ορίζοντα.
- ✓ Η μη πλήρως ή σωστή αξιοποίηση των χρηματοδοτήσεων
- ✓ Η πολυπλοκότητα και οι χρονοβόρες διαδικασίες των συγχρηματοδοτούμενων προγραμμάτων, που εμποδίζουν ή αποθαρρύνουν την υλοποίησή τους
- ✓ Μειωμένη συνεργασία μεταξύ των φορέων, δημόσιων και ιδιωτικών, προκειμένου από κοινού να υπάρξει μια ενιαία, σταθερή αντιμετώπιση.

Για τους Ρομά:

- ✓ Το γεγονός ότι έχει δημιουργηθεί ιδιότυπο γκέτο κατ'επιλογή των ίδιων των Ρομά (ζουν σε καταυλισμούς, απομονωμένοι, στο περιθώριο, χωρίς βασικές υποδομές και καθαριότητα και χωρίς καμία συναναστροφή με τον υπόλοιπο πληθυσμό)
- ✓ Ως μέσο επιβίωσής τους έχουν μάθει στις καθημερινές καύσεις, στη παραβατική και παράνομη συμπεριφορά (χρήση ναρκωτικών ουσιών, χρήση αλκοόλ, επαιτεία, κλοπές, παράνομη σπλοκατοχή, κλπ)
- ✓ Υπάρχει μεγάλη σχολική διαρροή και μη επαρκής διαπολιτισμική επιμόρφωση, με μεγάλο ποσοστό να είναι αναλφάβητοι
- ✓ Η απασχόλησή των Ρομά στηρίζεται σε άτυπες μορφές εργασίας με αποτέλεσμα την αποσύνδεσή τους από το ασφαλιστικό και φορολογικό σύστημα
- ✓ Οι Ρομά έχουν αστικοδημοτικές εκκρεμότητες με πολύπλοκες και ακριβές υπηρεσίες τακτοποίησης, που τους δίνει το περιθώριο για ανομικές καταστάσεις και καταχρήσεις
- ✓ Εξαιτίας απουσίας της εκπροσώπησής τους στα θεσμικά όργανα δεν υπάρχει ουσιαστική συμβολή των Ρομά στους σχεδιασμούς για τη μελλοντική τους αποκατάσταση.

Για την κοινωνία:

- ✓ Υπάρχει εκτεταμένος κοινωνικός ρατσισμός ιδιαίτερα σε θέματα εκπαίδευσης και στέγασης με τους κατοίκους να αντιδρούν σε μέτρα ενσωμάτωσης (πχ εγκατάσταση οικογενειών Ρομά σε κατοικημένες περιοχές)
- ✓ Ανεπαρκείς υποστήριξη και επιμόρφωση υπαλλήλων Δημόσιας διοίκησης που έρχονται σε επαφή με Ρομά (εκπαιδευτικοί, κα)

Για να είναι οι πρωτοβουλίες αποτελεσματικές θα πρέπει να υιοθετηθούν πολιτικές και παρεμβάσεις πολυεπίπεδες, με συνεχή ανατροφοδότηση σε βάθος χρόνου, εμπλέκοντας το σύνολο της κοινωνίας. Επίσης, θα πρέπει να αναλύονται και να λαμβάνονται υπόψη κατά τον σχεδιασμό και την υλοποίηση δράσεων κοινωνικής ένταξης οι εντάσεις στο εσωτερικό της κοινότητας Ρομά και μεταξύ της ευάλωτης κοινότητας και του ευρύτερου κοινωνικού συνόλου. Ένα ολοκληρωμένο σχέδιο κοινωνικής ένταξης των Ρομά πρέπει να είναι πολυδιάστατο, ευέλικτο, μακροπρόθεσμο και προσαρμοσμένο στις ιδιαίτερες ανάγκες της κοινότητας τους, με σεβασμό στα ανθρώπινα δικαιώματα και με στόχο την εξάλειψη των διακρίσεων.

Όραμα του Δήμου Ρόδου είναι μια πολυπολιτισμική Κοινωνία Ισότητας, με την εξασφάλιση ίσων δικαιωμάτων και ίσων ευκαιριών για όλους τους πολίτες, ανεξάρτητα από το φύλο, την καταγωγή, την κοινωνική τάξη, την αναπηρία ή οποιοδήποτε άλλο χαρακτηριστικό. Μια Ρόδο για Όλους. Μια κοινωνία που προωθεί την κοινωνική δικαιοσύνη και την ένταξη με την εξάλειψη διακρίσεων και ανισοτήτων, όπου ο κάθε πολίτης έχει ίσες ευκαιρίες στους τομείς της ζωής, όπως η εκπαίδευση, η εργασία, η στέγαση και η υγεία, με ενεργή και ισότιμη συμμετοχή στο κοινωνικό, οικονομικό, πολιτιστικό και πολιτικό ιστό του τόπου.

Στο πλαίσιο αυτό το «**Τοπικό Σχέδιο Δράσης για την Κοινωνική Ένταξη, την Ισότητα και τη Συμμετοχή των Ρομά του Δήμου Ρόδου**» είναι ένα δυναμικό εργαλείο για την προώθηση της κοινωνικής ένταξης των Ρομά, που ως Γενικούς Στόχους θέτει:

- ✓ Τη βελτίωση των συνθηκών διαβίωσης των Ρομά
- ✓ Τη ενίσχυση της πρόσβασής τους στην Εκπαίδευση, Υγεία και Απασχόληση
- ✓ Την καταπολέμηση των διακρίσεων και προώθηση της Ισότητας
- ✓ Την ενδυνάμωση της συμμετοχής των Ρομά στη λήψη αποφάσεων

Η επιτυχία του εξαρτάται από τη συνεχή δέσμευση όλων των εμπλεκόμενων φορέων, καθώς και στην ενεργή συμμετοχή των Ρομά. Εστιάζεται στους Άξονες:

1. Στέγασης
2. Υγείας
3. Εκπαίδευσης
4. Κοινωνικής Προστασίας
5. Απασχόλησης

1. Στέγαση

Στόχος που τίθεται στον άξονα της Στέγασης είναι οι αξιοπρεπείς συνθήκες διαβίωσης με τη σταδιακή κατάργηση των καταυλισμών. Σύμφωνα με τα χρηματοδοτικά εργαλεία που υπάρχουν τη δεδομένη χρονική στιγμή ο στόχος μπορεί να επιτευχθεί:

1. Με την υλοποίηση του εγκεκριμένου Σχεδίου Δράσης «εστια-ΖΩ στην Π.Ε. Ρόδου» του εθνικού προγράμματος «Στέγαση και εργασία για αστέγους III» του Υπουργείου Κοινωνικής Συνοχής και Οικογένειας, συνολικού προϋπολογισμού 400.000,00€. Ανάμεσα στα 20 νοικοκυριά που θα επωφεληθούν από το πρόγραμμα θα γίνουν προσπάθειές για την ένταξη 8 νοικοκυριών Ρομά. Η πρωτοβουλία αποτελεί συνέχεια της επιτυχημένης πιλοτικής εφαρμογής ένταξης νοικοκυριού Ρομά στο προηγούμενο Σχέδιο Δράσης, με την υποστήριξη του Κοινωνικού λειτουργού και του Υπεύθυνου Διοικητικού/Οικονομικού. Μέσα από το Σχέδιο Δράσης καλύπτεται 24μήνη επιδότηση ενοικίου, πληρωμές ΔΕΚΟ, αγορά οικοσκευής, επιδότηση κατάρτισης για βελτίωση δεξιοτήτων (ενδεικτικά δίπλωμα οδήγησης, μαθήματα μανικιούρ – πεντικιούρ, μακιγιάζ, αγγλικών, Η/Υ κα) καθώς και επιδότηση εργασίας με πληρωμές μισθοδοσίας, εργοδοτικών και ασφαλιστικών εισφορών.
2. Υποβολή αίτησης χρηματοδότησης όταν προκηρυχθεί η Πρόσκληση στο Πρόγραμμα «Νότιο Αιγαίο 2021-2027» Δ.5.8. «Παρεμβάσεις για την κοινωνική ένταξη των Ρομά, όπως Ομάδες Βελτίωσης Συνθηκών Διαβίωσης & Διαχείρισης Οργανωμένων Χώρων Μετεγκατάστασης / Βελτίωση συνθηκών στέγασης / Επιδότηση ενοικίου» για τη στέγαση 29 νοικοκυριών Ρομά, ακολουθώντας την εμπειρία του εθνικού προγράμματος του «Στέγαση και Εργασία για αστέγους» του Υπουργείου Κοινωνικής συνοχής και Οικογένειας
3. Μετεγκατάσταση 25 νοικοκυριών σε οργανωμένο οικισμό με υποδομές, αξιοποιώντας το άρθρο 159 του Ν.4483/2017 και συγκεκριμένα τον Άξονα προτεραιότητας: 3.14 «Ολοκληρωμένη ανάπτυξη των αστικών, αγροτικών και παράκτιων περιοχών» με τίτλο «Προσωρινή Μετεγκατάσταση, Ανάπτυξη, Αντικατάσταση ή/και Επέκταση Δικτύων Υποδομής για τη Βελτίωση Συνθηκών Διαβίωσης ειδικών κοινωνικών ομάδων (Ρομά)» του ΤΠΑ Υπουργείου Εσωτερικών (ΑΔΑ:9ΟΟΡ46ΜΤΛ6-2ΨΜ). Συνολικός προϋπολογισμός για την επικράτεια: 18.048.500,00€

Ο οικισμός μπορεί να αναπτυχθεί σε χώρο που διατίθεται από το Δημόσιο, τον ΟΤΑ, τα Νομικά Πρόσωπα Δημοσίου Δικαίου ή παραχωρείται δωρεάν από ιδιώτες, για την προσωρινή (έως 10 χρόνια) μετεγκατάσταση ειδικών κοινωνικών ομάδων που διαβιούν σε πρόχειρα ή παράτυπα καταλύματα, με τις συγκεκριμένες προδιαγραφές που θέτει η Ευρωπαϊκή Ένωση

Σε ένα τουριστικά αναπτυγμένο νησιωτικό Δήμο όπως η Ρόδος οι εκτάσεις που μπορούν να παραχωρηθούν με τα κριτήρια που έχει θέσει η Ευρωπαϊκή Ένωση είναι ελάχιστες. Συγκεκριμένα, για το Δήμο της Ρόδου θα πρέπει ο χώρος να βρίσκεται 1) κοντά στο Βόρειο τρίγωνο του νησιού 2) κοντά στο οδικό δίκτυο και 3) να έχει έκταση 20-30 στρέμματα, προκειμένου να καλύψει τις ανάγκες των Ρομά.

Η πρόταση της Επιτροπής ανεύρεσης χώρου για την μετεγκατάσταση των Ελλήνων τσιγγάνων στα όρια του Δήμου Ρόδου, η οποία συστήθηκε με την υπ' αριθμ. 101/8-2-2011 απόφαση του Δημάρχου Ρόδου, πρότεινε από το σύνολο των ακινήτων που εξέτασε και πληρούσαν τις παραπάνω προϋποθέσεις τα:

1. Πρώην στρατόπεδο 299 στους Τρεις, ιδιοκτησίας Δήμου Ρόδου
2. Πρώην στρατόπεδο 542 στο Τσαΐρι, ιδιοκτησίας Δήμου Ρόδου
3. Το ακίνητο Δημοσίου με Κ.Μ. 297Α Γαιών Ασγούρου, το οποίο βρίσκεται κοντά στον αποκατεστημένο ΧΑΔΑ της Δημοτικής Ενότητας Ρόδου, στην περιοχή Ασγούρου.
4. Το ακίνητο Δημοσίου που βρίσκεται στην περιοχή των «Λούκα Βουνό» εκτός των υφιστάμενων λατομικών ζωνών και συγκεκριμένα στην περιοχή που ορίζεται από τις Κ.Μ. 5040 και 5041.

Ο Δήμος Ρόδου με την υπ' αριθμ. 485/2015 Απόφαση του Δημοτικού Συμβουλίου (ΑΔΑ: 7Χ2ΟΩ1Ρ-ΗΘΦ) αποφάσισε κατά πλειοψηφία τον καθορισμό δυο περιοχών στο νησί για την προσωρινή μετεγκατάσταση του καταυλισμού Καρακόνερου. Αποφασίστηκε η μετεγκατάσταση να αφορά τους Ρομά που είναι δημότες Ρόδου και μακροχρόνια μόνιμα εγκατεστημένοι στο νησί.

Με το υπ' αριθμ. οικ7/9723/29-9-2016 έγγραφο της Επιτροπής του άρθρου 2 της υπ' αριθμ. Γ.Π 23461/2003 Κ.Υ.Α (ΦΕΚ 973/τΒ/15-7-2003) διαβιβάστηκε το πρακτικό συνεδρίασης της Επιτροπής για τον «**Καθορισμό των κατάλληλων χώρων για την προσωρινή εγκατάσταση πλανόδιων περιοχής Δήμου Ρόδου**», η οποία γνωμοδότησε υπέρ της προσωρινής μετεγκατάστασης των Ρομά στο τμήμα Κ.Μ. 297Α Ασγούρου, με τη μέριμνα του Δήμου Ρόδου για τη συμπλήρωση φακέλου με όλες τις προϋποθέσεις.

Με την υπ' αριθμ. 1052/2017 απόφαση του Δημοτικού Συμβουλίου του Δήμου Ρόδου αποφασίστηκε η **αποδοχή των όρων παραχώρησης (απευθείας εκμίσθωση)** τμημάτων Κ.Μ. 297Α γαιών Ασγούρου για την εγκατάσταση πλανόδιων (Ρομά) (ΑΔΑ: Ω7ΟΨΩ1Ρ-Φ47)

Στις 22 Δεκεμβρίου 2017 υπεγράφη **συμφωνητικό μίσθωσης** μεταξύ του Δήμου Ρόδου και της Εταιρείας Ακινήτων Δημοσίου Α.Ε. (ΕΤΑΔ ΑΕ), μετά από την υπ' αριθμ.8886/2017 απόφαση του Διοικητικού Συμβουλίου της.

Με την υπ' αριθμ. 126/2019 απόφαση Δημοτικού Συμβουλίου Δήμου Ρόδου εγκρίθηκε **Πρότυπος Εσωτερικός Κανονισμός Διαχείρισης και Λειτουργίας Οργανωμένου Χώρου Προσωρινής Μετεγκατάστασης ΡΟΜΑ** (ΑΔΑ: 66ΛΘΩ1Ρ-9ΟΛ)

Μετά από την υπ' αριθμ. 125/2019 απόφαση Δημοτικού Συμβουλίου Δήμου Ρόδου (ΑΔΑ: 6Ρ09Ω1Ρ-ΓΜ7) ο Δήμος Ρόδου, τρίτος πανελλαδικά δήμος, καταθέτει αίτηση χρηματοδότησης στο άρθρο 159 του Ν.4483/2017 για τη μεταστέγαση 22 νοικοκυριών Ρομά του Καρακόνερου σε προσωρινό οικισμό στην Κ.Μ.279^Α Γαιών Ασγούρου, η οποία αποσύρεται το 2021.

Για την επιτυχία των πρωτοβουλιών θα πρέπει:

- 1) Στο χώρο της προσωρινής μετεγκατάστασης, για να μην μετατραπεί σε ένα νέο γκέτο, να υπάρχει συστηματική διαχείριση και επιτήρηση του νέου χώρου:
 - i. Να λειτουργήσει μέσα στον οικισμό Πολύκεντρο Ρομά, εμπλουτίζοντας τη στελέχωση του Παραρτήματος Ρομά με Ομάδα Διαχειριστικής Μέριμνας. Το Πολύκεντρο θα πρέπει να διαθέτει, πέρα από τους χώρους γραφείων, χώρο ιατρείου και πολλαπλών εκδηλώσεων (για ενισχυτική διδασκαλία, συγκεντρώσεις, εκδηλώσεις πολιτισμού, κα). Η Ομάδα Διαχειριστικής Μέριμνας θα έχει την ευθύνη τόσο για την καθημερινή διαχειριστική μέριμνα σε θέματα συλλογικής διαχείρισης του χώρου (π.χ. επιτήρηση χώρων για αποτροπή υποβάθμισης, καταγραφή προβλημάτων, προώθηση λύσεων ή επιτόπου αντιμετώπιση, διασύνδεση με τις αρμόδιες δημοτικές, περιφερειακές ή άλλες δημόσιες αρχές) όσο και για θέματα ατομικής/ οικογενειακής οικιακής διαχείρισης (π.χ. λογαριασμοί κοινής ωφέλειας, καθημερινή συμβίωση – ειρηνική επίλυση των διαφορών)
 - ii. Επικαιροποίηση του κανονισμού λειτουργίας, τον οποίο θα πρέπει να γνωρίζουν να αποδέχονται και να τηρούν όλοι οι ωφελούμενοι Ρομά (ενδεικτικά: ρητή απαγόρευση δημιουργίας παραπήγματος εντός του νέου οικισμού, τήρηση καθαρών κοινόχρηστων χώρων, κτλ), η τήρηση του οποίου θα εξασφαλίζεται από την Ομάδα Διαχειριστικής Μέριμνας. Στο πλαίσιο της διαχείρισης του συγκροτήματος θα υπάρχει Σύστημα Ποινών, καθώς επίσης, και διαδικασίες αποβολής από τον οικισμό των προσώπων που παραβιάζουν συστηματικά τον κανονισμό λειτουργίας.
- 2) Οι προσκλήσεις χρηματοδότησης για την υποστήριξη της βελτίωσης συνθηκών ζωής μέσω επιδότησης ενοικίου πρέπει να προβλέψουν ολοκληρωμένες πολιτικές παρέμβασης, οι οποίες θα έχουν διάρκεια τουλάχιστον 5ετίας και να καλύπτουν πέρα από την επιδότηση ενοικίου, την πληρωμή εγγυήσεων για τα εκμισθωμένα ακίνητα, πληρωμές ΔΕΚΟ, αγορά οικοσκευής. Επιπλέον, θα πρέπει να υπάρχει η υποχρέωση ένα άτομο από το νοικοκυριό να αποκτήσει σταθερή εργασία, ενδεχομένως με την επιχορήγηση επιχειρήσεων στον τριτογενή τομέα που δραστηριοποιούνται έστω και αποκλειστικά κατά τους καλοκαιρινούς μήνες. Χρειάζεται η επιβολή παρακολούθησης προγραμμάτων κατάρτισης και επιμόρφωσης και συμμετοχής σε εθελοντικές εργασίες του Δήμου (πράσινο, καθαριότητα, κα) και η υποχρεωτική φοίτηση όλων των ανηλίκων. Είναι σημαντικό η ομάδα των Ρομά να κατανοήσει ότι μαζί με δικαιώματα έχει και υποχρεώσεις. Στο πλαίσιο αυτό απαιτείται παρακολούθηση από κοινωνικούς επιστήμονες (κοινωνικούς λειτουργούς, ψυχολόγους, κοινωνιολόγους, κα) σε καθημερινή βάση καθ' όλη τη διάρκεια του σχεδίου δράσης.
- 3) Απαραίτητη είναι η υποστήριξη και συνεργασία της κοινωνίας στα μέτρα στεγαστικής ενσωμάτωσης, παρέχοντας σπίτια προς ενοίκιαση διάσπαρτα σε ολόκληρο το νησί, ένταξη στο εργατικό δυναμικό με προσλήψεις, συμμετοχή σε από κοινού εκδηλώσεις ενημέρωσης και ευαισθητοποίησης, κα.

- 4) Οι Ρομά σύμφωνα με τις απαντήσεις που δόθηκαν στην καταγραφή του Σεπτεμβρίου 2024 επιθυμούν να φύγουν από το καταυλισμό του Καρακόνερου. Όμως θα πρέπει να γίνει κατανοητό και από αυτούς ότι θα πρέπει να σεβαστούν και να εφαρμόσουν τους κανόνες που διέπουν τόσο τη συγκατοίκηση σε γειτονιές και οικισμούς όσο και σε χώρους εργασίας.

2. Υγεία

Στόχοι που τίθενται στον άξονα της Υγείας είναι:

1. Αύξηση του ποσοστού πρόσβασης σε υπηρεσίες υγείας (ενημέρωση, εμβολιασμοί, κινητές μονάδες υγείας, δωρεάν ιατροφαρμακευτική περίθαλψη κα)
2. Εντατικοποίηση της Πρόληψης (εκστρατείες ενημέρωσης για υγιεινή, διατροφή, αναπαραγωγική υγεία, κα)

Η ύπαρξη του Παραρτήματος Ρομά εξασφαλίζει τόσο τη συνεχή αποτύπωση της υγειονομικής κατάστασης των Ρομά, όσο και την ευκολότερη πρόσβασή τους στις τοπικές υγειονομικές δομές (Κέντρο Υγείας, Γενικό Νοσοκομείο, Κοινωνικό Φαρμακείο, κλπ). Η αυτοπρόσωπη παρουσία των στελεχών στους καταυλισμούς επιτρέπει τον προγραμματισμό δράσεων συνεχούς ενημέρωσης και ευαισθητοποίησης του γενικού πληθυσμού, αλλά και την εφαρμογή εξειδικευμένων πρωτοβουλιών, όταν κρίνεται αναγκαίο, για τις γυναίκες, τα παιδιά και τους ηλικιωμένους Ρομά.

Στο πλαίσιο αυτό θα συνεχιστεί και θα εμπλουτιστεί η δέσμη ενεργειών που αφορά:

- Παροχή υπηρεσιών για την φροντίδα της μητρότητας (πρόληψη, γενετικός έλεγχος και παρακολούθηση εγκύων, θηλασμός / σίτιση βρέφους, κτλ),
- Διενέργεια εμβολιασμών ή διασύνδεση με φορείς που πραγματοποιούν εμβολιασμούς (πχ ΕΟΠΥΥ, Υπουργείο Υγείας, ΥΠΕ, Κέντρα Υγείας, ΜΚΟ Υγεία για Όλους, κα).
- Η υποστήριξη και η διασύνδεση των Ρομά με υπηρεσίες ψυχικής υγείας (Μονάδα έγκαιρης παρέμβασης στην ψύχωση «Ξένιος Ζευσ», Γενικό Νοσοκομείο, ιδιώτες ιατρούς, κα) .
- Η παρέμβαση στο θέμα των εξαρτήσεων τόσο σε επίπεδο πρόληψης και πρώιμης παρέμβασης όσο και για την ένταξη σε προγράμματα απεξάρτησης χρηστών (ΚΕΘΕΑ, ΟΚΑΝΑ, κτλ)
- Παρεμβάσεις για το θέμα των διαφυλικών σχέσεων και της πρώιμης μητρότητας / σεξουαλικά μεταδιδόμενα νοσήματα, προφύλαξη, αντισύλληψη.
- Παρεμβάσεις σε άλλα θέματα υγείας και προαγωγής της υγείας όταν κρίνεται αναγκαίο (πχ μαστογραφία, covid-19).

Επιπλέον, από το Πρόγραμμα «Νότιο Αιγαίο 2021-2027»:

- Υλοποίηση της πράξης «Ολοκληρωμένο Σχέδιο Δράσης Δήμου Ρόδου για την αντιμετώπιση της παιδικής φτώχειας: Νοιάζομαι & Προσφέρω στο ΠΑΙΔΙ» (υπ

αριθμ.4060/2025 Απόφ. Ένταξης, ΑΔΑ:9ΑΜΚ7ΛΞ-7ΕΜ) στη Δ.5.26 «Ολοκληρωμένα Σχέδια Τοπικών Δράσεων για την αντιμετώπιση της παιδικής φτώχειας» Πεδίο παρέμβασης 163 «Πρώθηση της κοινωνικής ένταξης των ατόμων που αντιμετωπίζουν κίνδυνο φτώχειας ή κοινωνικού αποκλεισμού, συμπεριλαμβανομένων των απόρων και των παιδιών» προϋπολογισμού 904.320,00€. Μέσω της πράξης θα διανεμηθούν σε ανήλικα κοινωνικές επιταγές σε θέματα υγείας

- Υποβολή αίτησης στη Δ.5.19 «Ανάπτυξη προγραμμάτων δημόσιας υγείας για ευάλωτες ομάδες (μετανάστες, Ρομά, ευάλωτα παιδιά)». Αφορά στην ανάπτυξη προγραμμάτων υποστήριξης στους οικισμούς και τις δομές διαβίωσής τους (Ρομά, προσφυγικές δομές, παιδιά), περιλαμβάνοντας παροχή συμβουλευτικών υπηρεσιών, εφαρμογή μέτρων δημόσιας υγείας & υγιεινής, παρακολούθησης & εφαρμογής προγραμμάτων εμβολιασμού, προαγωγής στοματικής υγείας παιδιών, συμβουλευτικής υγείας γυναικών & πρόληψης μεταδιδόμενων νοσημάτων. Αναμένεται η προκήρυξη της Πρόσκλησης.

3. Εκπαίδευση

Η εκπαίδευση συνιστά τον πρωταρχικό πυλώνα της κοινωνικής ένταξης για το λόγο αυτό οφείλεται να αντιμετωπιστεί ολιστικά, καλύπτοντας το σύνολο των εμπλεκόμενων, διδασκομένων όλων των ηλικιών, όσο και των διδασκόντων. Ως στόχοι στον Άξονα της Εκπαίδευσης τίθενται:

1. Ενίσχυση της σχολικής φοίτησης και αποτροπή της σχολικής διαρροής
2. Υλοποίηση δράσεων διαπολιτισμικής εκπαίδευσης και συμμετοχής σε σχολικές δραστηριότητες
3. Καταπολέμηση αναλφαβητισμού με την αξιοποίηση των νέων τεχνολογιών στην εκπαιδευτική διαδικασία

Είναι αναγκαία η επίλυση των ιδιαίτερων προβλημάτων σχολικής ένταξης και σχολικής αποτυχίας, καθώς και η υποστήριξη μαθητών με μαθησιακές δυσκολίες. Έμφαση θα δοθεί σε ενεργητικές πολιτικές μάθησης, όπως η ενισχυτική διδασκαλία, η διοργάνωση ενημερωτικών εκδηλώσεων, δράσεις δημιουργικής απασχόλησης, σύνδεση οικογένειας και σχολείου κλπ. Παράλληλα η συνεργασία με φορείς που μπορούν να υποστηρίξουν ζητήματα εκπαίδευσης και μαθησιακών δυσκολιών θα φέρει πολλαπλασιαστικά αποτελέσματα, αφού μέσω της συνέργιας μπορούν να ενισχυθούν οι προσπάθειες των ενηλίκων, οι οποίοι εμφανίζουν τα μεγαλύτερα ποσοστά αναλφαβητισμού, για τη συνέχιση της δικής τους εκπαίδευσης, αλλά και να πραγματοποιηθούν δράσεις για την επιμόρφωση των διδασκόντων σε θέματα συμπερίληψης και διαπολιτισμικής εκπαίδευσης.

Το Παράρτημα Ρομά θα εξακολουθεί να στοχεύει στη μείωση της μαθητικής διαρροής σε όλες τις βαθμίδες και στην αντιμετώπιση του αναλφαβητισμού με δράσεις όπως :

- ✓ Υποστήριξη εγγραφών Ρομά σε όλες τις εκπαιδευτικές βαθμίδες
- ✓ Διερεύνηση και καταγραφή των λόγων και αιτιών της μη παρακολούθησης του σχολείου και επίλυση αυτών, όπου είναι εφικτό.

- ✓ Πολύπλευρη παρέμβαση για την επίλυση θεμάτων με την σχολική παρακολούθηση των μαθητών (μεταφορά, ρούχα/παπούτσια, καθαριότητα, σχολικά είδη, διαδικασίες εγγραφής, selftest, εμβόλια, κάρτες υγείας μαθητών κλπ)
- ✓ Υλοποίηση δράσεων δημιουργικής απασχόλησης και καλλιτεχνικών δραστηριοτήτων με παιδιά Ρομά ή και μεικτά.
- ✓ Συνέχιση συνεργασιών Παραρτήματος με Πρωτοβάθμια και Δευτεροβάθμια Εκπαίδευση, Πανεπιστήμιο Αιγαίου και τοπικές σχολές (δημόσιου και ιδιωτικού τομέα)
- ✓ Συνέχιση υλοποίησης workshop σε σχολικές μονάδες για θέματα διαφορετικότητας, διαπολιτισμού και συμπερίληψης (μαθητές, εκπαιδευτικούς, γονείς και κηδεμόνες)

Επιπλέον,

- Μέσω του ΚΔΒΜ Δήμου Ρόδου και γενικότερα φορέων Κατάρτισης, θα υλοποιηθούν δράσεις μη τυπικής εκπαίδευσης και ειδικότερα δράσεις γενικής εκπαίδευσης ενηλίκων Ρομά για την καταπολέμηση του αναλφαριθμοσμού

Αξιοποιώντας το Πρόγραμμα «Νότιο Αιγαίο 2021-2027»:

- Υλοποίηση της πράξης «Ολοκληρωμένο Σχέδιο Δράσης Δήμου Ρόδου για την αντιμετώπιση της παιδικής φτώχειας: Νοιάζομαι & Προσφέρω στο ΠΑΙΔΙ» (υπ αριθμ.4060/2025 Απόφ. Ένταξης, ΑΔΑ:9ΑΜΚ7ΛΞ-7ΕΜ) στη Δ.5.26 «Ολοκληρωμένα Σχέδια Τοπικών Δράσεων για την αντιμετώπιση της παιδικής φτώχειας» Πεδίο παρέμβασης 163 «Πρώθηση της κοινωνικής ένταξης των ατόμων που αντιμετωπίζουν κίνδυνο φτώχειας ή κοινωνικού αποκλεισμού, συμπεριλαμβανομένων των απόρων και των παιδιών» του Προγράμματος «Νότιο Αιγαίο 2021-2027» προϋπολογισμού 904.320,00€. Μέσω της πράξης θα διανεμηθούν σε ανήλικα κοινωνικές επιταγές σε θέματα εκπαίδευσης, ενώ από το Πανεπιστήμιο Αιγαίου θα λειτουργήσουν κοινωνικά φροντιστήρια ενισχυτικής διδασκαλίας.
- Υποβολή αίτησης στη Δ.5.27 «Ενίσχυση ψηφιακών δεξιοτήτων ατόμων που διαβιούν κάτω από το όριο της φτώχειας, ανήκουν σε ευπαθείς και ευάλωτες ομάδες, περιλαμβανομένων των κατοίκων απομακρυσμένων νησιών». Με την προκήρυξη της Πρόσκλησης θα αιτηθεί η αξιοποίηση των νέων τεχνολογιών για την καταπολέμηση του αναλφαριθμοσμού των ενηλίκων. Οι Ρομά, σύμφωνα με την καταγραφή, είναι εξοικειωμένοι με τη χρήση κινητών τηλεφώνων και διαθέτουν δεδομένα internet. Πρόκειται για καινοτομική πρόταση, που έχει προκύψει, από βιβλιογραφική αναζήτηση και έρευνα.

4. Κοινωνική Προστασία

Η αναγκαιότητα παρέμβασης για την άμβλυση φαινομένων παθογένειας μέσα στις κοινότητες των Ρομά είναι αδιαμφισβήτητη. Περιστατικά ενδοοικογενειακής βίας, παιδικής εργασίας, ζητήματα γυναικείας χειραφέτησης, παραβατικότητας, απουσίας συλλογικότητας αποτελούν εμπόδια στην προσπάθεια κοινωνικής ένταξης των Ρομά. Ως στόχος του Άξονα Κοινωνικής Προστασίας τίθεται η αύξηση του δείκτη κοινωνικής ένταξης και ενσωμάτωσης.

Πρόκειται για ένα πολύπλευρο στόχο που εξετάζει την πρόσβαση σε πόρους, ευκαιρίες και συμμετοχή στην κοινωνία, με επιδίωξη την ανάπτυξη ικανοτήτων για τη διαμόρφωση μιας διαφορετικής κουλτούρας, κυρίως στον νέο πληθυσμό.

Ακολουθώντας τις επιταγές της Εθνικής Στρατηγικής Κοινωνικής Ένταξης των Ρομά και το Σχέδιο Δράσης της περιόδου 2021-2030 θα πρέπει οι πολιτικές, σταδιακά, να απεμπλακούν από το παραδοσιακό προνοιακό σύστημα της μονοδιάστατης αντιμετώπισης των ακραίων φαινομένων στέρησης προς την προώθηση της ισότητας, της κοινωνικοοικονομικής ένταξης και της ουσιαστικής συμμετοχής των Ρομά. Μέσω της ολιστικής προσέγγισης της ενεργητικής ένταξης των Ρομά, σε συνδυασμό με ευρύτερες παρεμβάσεις για την ανθρωποκεντρική προάσπιση των ατομικών, κοινωνικών και πολιτικών δικαιωμάτων τους, σταδιακά θα οδηγούν στην ενίσχυση της χειραφέτησης και της κοινωνικής ενδυνάμωσης τους.

Μέσω της συνέχισης των συγχρηματοδοτούμενων πράξεων του Προγράμματος «Νοτίου Αιγαίου 2021-2027» και συγκεκριμένα των:

- Δ.5.10. Κέντρα Κοινότητας και Δομές αντιμετώπισης της φτώχειας
- Δ.5.14 Δομές υποστήριξης γυναικών θυμάτων βίας
- Δ.5.18 Ενίσχυση λειτουργίας μονάδων αντιμετώπισης εξαρτήσεων και υποστήριξης ατόμων με εξαρτήσεις

Θα συνεχιστούν να παρέχονται στους Ρομά:

1. Πρωτοβουλίες επίλυσης αστικοδημοτικών εκκρεμοτήτων, όπου είναι εφικτό
2. Επιδόματα (κρατικά και δημοτικά) που δικαιούνται, με ταυτόχρονη ενδυνάμωση για αλλαγή της στάσης ζωής τους
3. Μέρμνα για τα ανήλικα τέκνα, ιδιαίτερα σε περιπτώσεις που δεν διαβιούν μαζί με τους γονείς (γονείς απομακρυσμένοι, στη φυλακή, ή δεν υπάρχουν).
4. Προστασία παιδιών (συνεργασία με κοινωνικές υπηρεσίες για την αντιμετώπιση παραμέλησης ή κακοποίησης ανηλίκων, κα)
5. Μέρμνα και παρακολούθηση των εγγραφών και της φοίτησης μαθητών και μαθητριών στην Εκπαίδευση
6. Παρεμβάσεις σε περιπτώσεις κακοποίησης παιδιών και γυναικών, ενημέρωση και διασύνδεσή τους με τις Δομές Υποστήριξης Γυναικών Δήμου Ρόδου.
7. Υποστήριξη των γυναικών Ρομά στο σημαντικό ρόλο τους στην οικογένεια και την κοινωνία τους
8. Κινητοποίηση των πιθανών ενδιαφερομένων για αυτοοργάνωσή τους και συμμετοχή στα κοινά.
9. Σχολές Γονέων σε γυναίκες, νέους/νέες και μητέρες ως διαπαιδαγωγών των επόμενων γενεών για ενίσχυση της χειραφέτησης και της κοινωνικής ενδυνάμωσης τους
10. Εκπαίδευση των ενηλίκων Ρομά για τη βελτίωση της αυτοπρόσωπης προσβασιμότητας τους σε υπηρεσίες, προκειμένου να μπορούν να συναλλάσσονται με δημόσιους φορείς

Επιπλέον ενδεικτικές δράσεις μπορεί να είναι:

1. Υλοποίηση καμπάνιας-ενημέρωσης ενάντια στους πρόωρους γάμους κοριτσιών μέσα στις κοινότητες, δεδομένου ότι οι πρόωροι γάμοι, τροχοπέδη για πολλά ζητήματα, αποτελούν μια πολύ διαδεδομένη πρακτική και παράδοση στις κοινωνίες των Ρομά
2. Εκδηλώσεις για την παγκόσμια ημέρα των Ρομά, 8 Απριλίου, δράσεις δημοσιότητας σχετικές με τον πολιτισμό και την κουλτούρα των Ρομά
3. Ενέργειες για την αντιμετώπιση στερεότυπων, προκαταλήψεων με την προβολή θετικών προτύπων.
4. Προβολή όλων των δράσεων με τη διεξαγωγή ημερίδων, συνεδρίων και δημοσιεύσεων στον έντυπο και ηλεκτρονικό τύπο.
5. Δημιουργία Συλλόγου Γυναικών Ρομά
6. Κινητοποίηση κοινοτήτων Ρομά για συμμετοχή τους στα Σχέδια Δράσης

Επιπλέον, θα συνεχιστεί η δικτύωση και συνεργασία του Παραρτήματος Ρομά με δημόσιους και ιδιωτικούς φορείς για την αντιμετώπιση της περιθωριοποίησης, με σχεδιασμό προγραμμάτων ανάπτυξης κοινωνικών δεξιοτήτων και δράσεων υποστήριξης των Ρομά για τις συναλλαγές τους με δημοσίους φορείς. Ενδεικτικές δράσεις: βελτίωση δεξιοτήτων σε πεδία όπως αποτελεσματική επικοινωνία, ομαδική εργασία – συνεργασία, χειρισμός διαφωνιών, ευελιξία και προσαρμοστικότητα, υπευθυνότητα, επίλυση προβλημάτων, καθώς και πρόγραμμα για τη σύνταξη προδιαγραφών και υλοποίηση προγράμματος mentoring/lifecoaching με στόχο την ανάπτυξη κοινωνικών δεξιοτήτων.

Αξιοποίηση των συγχρηματοδοτούμενων προγραμμάτων με:

- Υλοποίηση της πράξης «Ολοκληρωμένο Σχέδιο Δράσης Δήμου Ρόδου για την αντιμετώπιση της παιδικής φτώχειας: Νοιάζομαι & Προσφέρω στο ΠΑΙΔΙ» (υπ αριθμ.4060/2025 Απόφ. Ένταξης, ΑΔΑ:9ΑΜΚ7ΛΞ-7ΕΜ) στη Δ.5.26 «Ολοκληρωμένα Σχέδια Τοπικών Δράσεων για την αντιμετώπιση της παιδικής φτώχειας» Πεδίο παρέμβασης 163 «Πρώθηση της κοινωνικής ένταξης των ατόμων που αντιμετωπίζουν κίνδυνο φτώχειας ή κοινωνικού αποκλεισμού, συμπεριλαμβανομένων των απόρων και των παιδιών» του Προγράμματος «Νότιο Αιγαίο 2021-2027» προϋπολογισμού 904.320,00€. Μέσω της πράξης θα διανεμηθούν σε ανήλικα κοινωνικές επιταγές σε θέματα δημιουργικών δραστηριοτήτων, ενώ από το Πανεπιστήμιο Αιγαίου θα λειτουργήσουν Εργαστήρια Έκφρασης και Δημιουργίας τα «ΡΟΔΟ-Παιχνιδίσματα»

5. Απασχόληση

Μέσω της εργασίας ο άνθρωπος αποκτά οικονομική ανεξαρτησία, κοινωνική αλληλεπίδραση, αίσθηση σκοπού και αξίας, ενίσχυση της αυτοεκτίμησης, ενώ ταυτόχρονα προσφέρονται ευκαιρίες για προσωπική και επαγγελματική εξέλιξη. Γίνεται κατανοητό ότι η εργασία διαδραματίζει καθοριστικό ρόλο στην ανθρώπινη ζωή, προσφέροντας πολλαπλά οφέλη που συμβάλλουν στην ευημερία και την ανάπτυξη του ατόμου. Η εξεύρεση σταθερής απασχόλησης εξασφαλίζει το ελάχιστο της αξιοπρεπούς διαβίωσης και προστατεύει από τη φτωχοποίηση και περιθωριοποίηση, ενώ συμβάλλει και σε άλλους τομείς της καθημερινότητας, όπως στη μείωση της σχολικής διαρροής.

Από την καταγραφή που προηγήθηκε διαφαίνεται ότι οι Ρομά στο Καρακόνερο έχουν αρχίσει να απασχολούνται στον τριτογενή τομέα. Σημαντικός παράγοντας είναι η ένταξη των γυναικών στο εργατικό δυναμικό, ασυνήθιστη πρακτική για την κουλτούρα τους. Καθοριστικό ρόλο στην εργασιακή ένταξη τους είχε και η υγειονομική κρίση με την πανδημία του covid. Μετά τη λήξη της κρίσης, το πρώτο χρονικό διάστημα, δημιουργήθηκε σημαντική έλλειψη προσωπικού στον τουριστικό κλάδο. Ως εκ τούτου παρέχονται δυνατότητες και ευκαιρίες στους Ρομά να καλύψουν θέσεις εργατικού δυναμικού (λάντζα, καμαριέρες, συντηρητές, εργάτες κα) σε ξενοδοχεία, εστιατόρια, λιανικό και χονδρικό εμπόριο, κα.

Οι δράσεις του Παραρτήματος Ρομά λειτουργούν συμβουλευτικά και υποστηρικτικά, αναλαμβάνοντας εξατομικευμένα μέσω κατ' οίκον επισκέψεων την προετοιμασία του πληθυσμού για την ενσωμάτωση στην αγορά εργασίας, συμπεριλαμβανομένης την ενημέρωση για προγράμματα κατάρτισης, την παροχή εργασιακής συμβουλευτικής, αλλά και μέσω στοχευμένων παρεμβάσεων για γυναίκες και νέους. Είναι σημαντικό η ενίσχυση της προσπάθειας αυτής με:

1. Υλοποίηση εξειδικευμένων προγραμμάτων κατάρτισης και επιμόρφωσης για Ρομά για πιστοποίηση επαγγελματικών δεξιοτήτων και σε θέματα που τους ενδιαφέρουν, όπως έχει καταδείξει η καταγραφή
2. Προγράμματα επιμόρφωσης για καταπολέμηση του ψηφιακού αναλφαριθμητισμού
3. Αξιοποίηση της ψηφιακής τεχνολογίας στην επιμόρφωσή τους
4. Δυνατότητα προσλήψεων από τους δημόσιους φορείς, σύμφωνα με τις ανάγκες τους και τις ανάγκες της πόλης.

Είναι αναγκαία η εντατικοποίηση της συνεργασίας και συνέργιας του Παραρτήματος Ρομά με δημόσιους και ιδιωτικούς φορείς που απασχολούνται με εργασιακά θέματα (ΔΥΠΑ, Δ.Ο.Υ, Εργατικό Κέντρο, κα)

Επιπλέον η αξιοποίηση της Δ.5.9. «Ολοκληρωμένα προγράμματα για την ενσωμάτωση των Ρομά στην αγορά εργασίας, συμπεριλαμβανομένης της καταπολέμησης του ψηφιακού αποκλεισμού» του Προγράμματος «Νότιο Αιγαίο 2021-2027» κρίνεται αναγκαία γιατί προβλέπονται παρεμβάσεις εξατομικευμένης στήριξης, παροχής συμβουλών, προσανατολισμού και πρόσβασης σε ποιοτικά προγράμματα επαγγελματικής εκπαίδευσης και κατάρτισης, ανάπτυξης βασικών ψηφιακών δεξιοτήτων, αρχικής στήριξης και συμβουλών για την έναρξη επαγγελματικής / επιχειρηματικής δραστηριότητας και πρόσβασης σε χρηματοδοτικά εργαλεία, καθώς και δράσεις ενίσχυσης της αυτοαπασχόλησης σε δραστηριότητες παραδοσιακά οικείες για τους Ρομά (συλλογή, ανακύκλωση και επεξεργασία υλικών, εμπορικές δραστηριότητες κοκ).

Περιγραφή Διαδικασιών Διαβούλευσης

Λαμβάνοντας υπόψη ότι, ο τελικός σχεδιασμός του Σχεδίου Δράσης θα πρέπει να είναι αποτέλεσμα διαβούλευσης και συνεργασίας με τους Ρομά και με οργανώσεις της κοινωνίας των πολιτών υπέρ των Ρομά, τους εμπλεκόμενους τόσο από την τοπική κοινωνία όσο και από τη Δημοτική Αρχή, αλλά και άλλα ενδιαφερόμενα μέρη (αν υπάρχουν), παρακαλούμε να περιγραφούν οι διαδικασίες διαβούλευσης που ακολουθήθηκαν τα

θέματα συζητήσεων, ο τόπος συναντήσεων, ο αριθμός των συνεδριάσεων, οι αποφάσεις, κτλ.⁵

.....
.....

⁵ Διάφορες μέθοδοι διαδικασιών Διαβούλευσης περιγράφονται στο εγχειρίδιο της Ε.Ε.Τ.Α.Α Α.Ε (https://www.eetaa.gr/odhgoi/22102020_odhgos_diavoulefshs_gia_OTA.pdf)

ΤΕΤΑΡΤΗ ΕΝΟΤΗΤΑ

Πίνακας 1 **Προτεινόμενες δράσεις ανά πυλώνα και προϋπολογισμός**

Πρόγραμμα Νοτίου Αιγαίου 2021-2027 Προτεραιότητα 5. Ανθρώπινο δυναμικό και κοινωνική ένταξη						
Στόχος Πολιτικής Ειδικός Στόχος [Κωδικός]	Κατηγορίες Δράσεων	Σύντομη περιγραφή	Οικισμός ή οικισμούς που θα καλύψει η δράση	Αριθμός ωφελούμενων Ρομά	Εκτιμώμενο χρονοδιάγραμμα υλοποίησης	Εκτιμώμενο ύψος συνολικού προϋπολογισμού
ESO4.10. Προώθηση της κοινωνικοοικονομικής ένταξης των περιθωριοποιημένων κοινοτήτων, όπως οι Ρομά (ΕΚΤ+)	<p>ΣΤΕΓΑΣΗ Δ.5.8. Παρεμβάσεις για την κοινωνική ένταξη των Ρομά, όπως Ομάδες Βελτίωσης Συνθηκών Διαβίωσης & Διαχείρισης Οργανωμένων Χώρων Μετεγκατάστασης / Βελτίωση συνθηκών στέγασης / Επιδότηση ενοικίου</p>	<p>Προβλέπονται παρεμβάσεις για τη λειτουργία Ομάδων Βελτίωσης των συνθηκών διαβίωσης και Διαχείρισης Οργανωμένων Χώρων σε περιοχές-οικισμούς όπου έχει εγκριθεί η προσωρινή μετεγκατάσταση πληθυσμού Ρομά ως ενιαίο σύμπλεγμα κοινωνικών οικιστικών μονάδων, καθώς και δράσεις στεγαστικής αποκατάστασης των Ρομά (επιδότηση ενοικίου με παράλληλη παροχή κοινωνικών υπηρεσιών για την κοινωνική ένταξη και ενσωμάτωσή τους στον αστικό ιστό).</p>	Καρακόνερο	262	Εφόσον κατατεθεί αίτηση στο άρθρο 159 Ν4483/2017 θα ενεργοποιηθούν και οι συγκεκριμένες δράσεις υποστήριξης των Ρομά για τη λειτουργία Ομάδας Βελτίωσης των συνθηκών διαβίωσης και Διαχείρισης Οργανωμένων Χώρων, καθώς και δράσεις στεγαστικής αποκατάστασης	700.000,00€
	<p>ΑΠΑΣΧΟΛΗΣΗ - ΚΑΤΑΡΤΙΣΗ Δ.5.9. Ολοκληρωμένα προγράμματα για την ενσωμάτωση των Ρομά στην αγορά εργασίας, συμπεριλαμβανομένης της καταπολέμησης του ψηφιακού αποκλεισμού</p>	<p>Παρεμβάσεις εξατομικευμένης στήριξης, παροχής συμβουλών, προσανατολισμού και πρόσβασης σε ποιοτικά προγράμματα επαγγελματικής εκπαίδευσης και κατάρτισης, ανάπτυξης βασικών ψηφιακών δεξιοτήτων, αρχικής στήριξης και συμβουλών για την έναρξη επαγγελματικής/ επιχειρηματικής δραστηριότητας και πρόσβασης σε χρηματοδοτικά εργαλεία</p>	Καρακόνερο Αμπέλια Καΐρ	100	Δεν έχει ακόμη ενεργοποιηθεί	400.000,00€
ESO4.11. Ενίσχυση της ισότιμης και έγκαιρης πρόσβασης σε ποιοτικές, βιώσιμες και οικονομικά προσιτές υπηρεσίες	<p>ΚΟΙΝΩΝΙΚΗ ΜΕΡΙΜΝΑ Δ.5.10. Κέντρα Κοινότητας και Δομές αντιμετώπισης της φτώχειας</p>	Συνέχιση λειτουργίας Παραρτήματος Ρομά	Καρακόνερο Αμπέλια Καΐρ	288	Υλοποιείται η Πράξη	1.255.000,00€
	<p>ΚΟΙΝΩΝΙΚΗ ΜΕΡΙΜΝΑ Δ.5.14 Δομές υποστήριξης γυναικών θυμάτων βίας</p>	Συνέχιση λειτουργίας Συμβουλευτικού Κέντρου και Ξενώνα Φιλοξενίας Γυναικών	Ρομά	30	Υλοποιείται η πράξη	450.000,00€ (Συμβουλευτικό) 1.066.611,24 € (Ξενώνας)
	<p>ΚΟΙΝΩΝΙΚΗ ΜΕΡΙΜΝΑ Δ.5.18 Ενίσχυση λειτουργίας μονάδων αντιμετώπισης εξαρτήσεων και υποστήριξης ατόμων με εξαρτήσεις</p>	Συνέχιση λειτουργίας ΚΕΘΕΑ	Καρακόνερο	262	Υλοποιείται η πράξη	Υπάρχει συνεργασία με το Παράρτημα με συμβουλευτική μια φορά την εβδομάδα μέσα στον καταυλισμό
	<p>ΥΓΕΙΑ Δ.5.19 Ανάπτυξη προγραμμάτων δημόσιας υγείας για ευάλωτες ομάδες (μετανάστες, Ρομά, ευάλωτα παιδιά)</p>	Περιλαμβάνει παροχή συμβουλευτικών υπηρεσιών, εφαρμογή μέτρων δημόσιας υγείας & υγιεινής, παρακολούθησης & εφαρμογής προγραμμάτων εμβολιασμού, προαγωγής στοματικής υγείας παιδιών, συμβουλευτικής υγείας γυναικών & πρόληψης μεταδιδόμενων νοσημάτων	Καρακόνερο Αμπέλια Καΐρ	288	Δεν έχει ενεργοποιηθεί	Αφορά Δομές Υγείας, εξαιτίας της σπουδαιότητας παρακολουθείτε
ESO4.12. Προώθηση της κοινωνικής ένταξης των ατόμων που αντιμετωπίζουν κίνδυνο φτώχειας ή κοινωνικού αποκλεισμού, συμπεριλαμβανομένων των απόρων και των παιδιών (ΕΚΤ+)	<p>ΚΟΙΝΩΝΙΚΗ ΜΕΡΙΜΝΑ – ΕΚΠΑΙΔΕΥΣΗ Δ.5.26 Ολοκληρωμένα Σχέδια Τοπικών Δράσεων για την αντιμετώπιση της παιδικής φτώχειας</p>	Εγκρίθηκε πρόταση που υιοθετήθηκε από το Υπουργείο Κοινωνικής Συνοχής και Οικογένειας και θα υλοποιηθεί σε όλες τις Περιφέρειες της Επικράτειας. Μέσω της πράξης θα δοθούν voucher στους τομείς υγείας, εκπαίδευσης και πολιτισμού και θα υλοποιηθούν Κοινωνικά Φροντιστήρια και Εργαστήρια Έκφρασης και Δημιουργίας «ΡΟΔΟ-Παιχνιδίσματα	Καρακόνερο Αμπέλια Καΐρ	60	Η υλοποίησή θα ξεκινήσει το Μάιο 2026	904.320,00€
	<p>ΕΚΠΑΙΔΕΥΣΗ Δ.5.27 Ενίσχυση ψηφιακών δεξιοτήτων ατόμων που διαβιούν κάτω από το όριο της φτώχειας, ανήκουν σε ευπαθείς και ευάλωτες ομάδες, περιλαμβανομένων των κατοίκων απομακρυσμένων νησιών</p>	Η Δράση αφορά στην ανάπτυξη προγραμμάτων απόκτησης βασικών ψηφιακών δεξιοτήτων ατόμων που κινδυνεύουν ή διαβιούν κάτω από το όριο της φτώχειας, ανήκουν σε ευπαθείς και ευάλωτες ομάδες, περιλαμβανομένων των παιδιών, των ηλικιωμένων και των κατοίκων ιδιαίτερα απομακρυσμένων και δύσκολα προσβάσιμων νησιών της Περιφέρειας	Καρακόνερο Αμπέλια Καΐρ	180	Δεν έχει ενεργοποιηθεί	Εξαιτίας της σπουδαιότητας παρακολουθείτε

Υπουργείο Εσωτερικών						
Στόχος Πολιτικής Ειδικός Στόχος	Κατηγορίες Δράσεων	Σύντομη περιγραφή	Οικισμό ή οικισμούς που θα καλύψει η δράση	Αριθμός ωφελούμεν ων Ρομά	Εκτιμώμενο χρονοδιάγραμμα υλοποίησης	Εκτιμώμενο ύψος συνολικού προϋπολογισμού
Βελτίωση των συνθηκών διαβίωσης	ΣΤΕΓΑΣΗ Μέτρο 2.14 Πρόσβαση των Ρομά σε μη διαχωρισμένη στέγαση και σχετικές διευκολύνσεις.	2.14.2 Οργανωμένοι χώροι προσωρινής μετεγκατάστασης) – Βάσει αιτημάτων των Δήμων (άρθρο 159 του Ν. 4483/2017)	Καρακόνερο	130	5 χρόνια	3.000.000,00€

Υπουργείο Κοινωνικής Συνοχής και Οικογένειας – Εθνική χρηματοδότηση						
Στόχος Πολιτικής Ειδικός Στόχος	Κατηγορίες Δράσεων	Σύντομη περιγραφή	Οικισμό ή οικισμούς που θα καλύψει η δράση	Αριθμός ωφελούμεν ων Ρομά	Εκτιμώμενο χρονοδιάγραμμα υλοποίησης	Εκτιμώμενο ύψος συνολικού προϋπολογισμού
Στέγαση και Εργασία για Αστέγους	ΣΤΕΓΑΣΗ ΑΠΑΣΧΟΛΗΣΗ ΚΟΙΝΩΝΙΚΗ ΜΕΡΙΜΝΑ	Ένταξη στο κοινωνικό ιστό και στην αγορά εργασίας	Καρακόνερο Άγιοι Απόστολοι	22	2025-2027	400.000,00€

Πίνακας 2 Τρόπος υλοποίησης και χρονοδιάγραμμα των προτεινόμενων δράσεων

Προτεινόμενες Δράσεις	Προαπαιτούμενες ενέργειες	Σύντομη περιγραφή τρόπου υλοποίησης της δράσης	2 ^ο εξάμηνο 2025	1 ^ο εξάμηνο 2026	2 ^ο εξάμηνο 2026	1 ^ο εξάμηνο 2027	2 ^ο εξάμηνο 2027	1 ^ο εξάμηνο 2028	2 ^ο εξάμηνο 2028	1 ^ο εξάμηνο 2029	2 ^ο εξάμηνο 2029	1 ^ο εξάμηνο 2030	2 ^ο εξάμηνο 2030
ΣΤΕΓΑΣΗ/ ΥΠΟΥΡΓΕΙΟ ΚΟΙΝΩΝΙΚΗΣ ΣΥΝΟΧΗΣ ΚΑΙ ΟΙΚΟΓΕΝΕΙΑΣ Στέγαση και Εργασία για Αστέγους	Υπ' αρ. πρωτ. 1803/2025 Απόφαση Έγκρισης σχεδίου για το πρόγραμμα «Στέγαση και Εργασία για τους αστέγους III» (ΑΔΑ: ΨΦΚΥ46ΝΛ2Α-4ΙΠ).	8 Νοικοκυριά Ρομά θα επωφεληθούν από τις παροχές του προγράμματος: 1. Επιδότηση ενοικίου 2. Πληρωμή ΔΕΚΟ 3. Αγορά οικοσκευής 4. Επιδότηση κατάρτισης 5. Επιδότηση εργασίας											
ΣΤΕΓΑΣΗ/ ΥΠΟΥΡΓΕΙΟ ΕΣΩΤΕΡΙΚΩΝ Μέτρο 2.14 Πρόσβαση των Ρομά σε μη διαχωρισμένη στέγαση και σχετικές διευκολύνσεις.	Εκ νέου κατάθεση αίτησης για την ΚΜ 297Α Ασγούρου	Αφού εγκριθεί η αίτηση χρηματοδότησης θα πρέπει να γίνει δημοπράτηση για την υλοποίηση του έργου											
ΣΤΕΓΑΣΗ/ ΠΡΟΓΡΑΜΜΑ ΝΟΤΙΟ ΑΙΓΑΙΟ 2021-2027 Δ.5.8. Παρεμβάσεις για την κοινωνική ένταξη των Ρομά, όπως Ομάδες Βελτίωσης Συνθηκών Διαβίωσης & Διαχείρισης Οργανωμένων Χώρων Μετεγκατάστασης / Βελτίωση συνθηκών στέγασης / Επιδότηση ενοικίου	Έγκριση Τοπικού Σχεδίου Δράσης Δήμου Ρόδου	Κατάθεση αιτήσεων χρηματοδότησης: • Για Ομάδα βελτίωσης Συνθηκών διαβίωσης και Διαχείρισης Οργανωμένων χώρων για 25 νοικοκυριά • Βελτίωση συνθηκών στέγασης με επιδότηση ενοικίου για 29 νοικοκυριά											
ΑΠΑΣΧΟΛΗΣΗ - ΚΑΤΑΡΤΙΣΗ/ ΠΡΟΓΡΑΜΜΑ ΝΟΤΙΟ ΑΙΓΑΙΟ 2021-2027 Δ.5.9. Ολοκληρωμένα προγράμματα για την ενσωμάτωση των Ρομά στην αγορά εργασίας, συμπεριλαμβανομένης της καταπολέμησης του ψηφιακού αποκλεισμού	Έγκριση Τοπικού Σχεδίου Δράσης Δήμου Ρόδου	Κατάθεση αιτήσεων χρηματοδότησης: • Επαγγελματικός επαναπροσανατολισμός • Επιδότηση κατάρτισης • Επιδότηση εργασίας • Ενδυνάμωση και ψυχολογική υποστήριξη											
ΕΚΠΑΙΔΕΥΣΗ/ ΠΡΟΓΡΑΜΜΑ ΝΟΤΙΟ ΑΙΓΑΙΟ 2021-2027 Δ.5.27 Ενίσχυση ψηφιακών δεξιοτήτων ατόμων που διαβιούν κάτω από το όριο της φτώχειας, ανήκουν σε ευπαθείς και ευάλωτες ομάδες, περιλαμβανομένων των κατοίκων απομακρυσμένων νησιών	Έγκριση Τοπικού Σχεδίου Δράσης Δήμου Ρόδου	Κατάθεση αιτήσεων χρηματοδότησης: • Εκμάθηση με τη χρήση νέων τεχνολογιών											

ΠΑΡΑΡΤΗΜΑΤΑ

- Παράρτημα 1: Πυλώνες Ε.Σ.Κ.Ε ΡΟΜΑ
- Παράρτημα 2: Δράσεις για Ρομά στα Περιφερειακά Προγράμματα της νέας Προγραμματικής Περιόδου (ΕΣΠΑ 2021-2027)

Παράρτημα 1

ΠΥΛΩΝΑΣ Ι₆

ΠΡΟΛΗΨΗ ΚΑΙ ΚΑΤΑΠΟΛΕΜΗΣΗ ΤΗΣ ΦΤΩΧΕΙΑΣ & ΤΟΥ ΚΟΙΝΩΝΙΚΟΥ ΑΠΟΚΛΕΙΣΜΟΥ ΤΩΝ ΡΟΜΑ						
ΕΠΙΧΕΙΡΗΣΙΑΚΟΙ ΣΤΟΧΟΙ	ΜΕΤΡΟ	ΔΡΑΣΗ	ΠΗΓΗ ΧΡΗΜΑΤΟΔΟΤΗΣΗΣ/ ΠΕΡΙΟΔΟΣ ΥΛΟΠΟΙΗΣΗΣ	ΚΑΤΑΣΤΑΣΗ ΔΡΑΣΗΣ	ΑΠΟΔΕΚΤΕΣ ΔΡΑΣΗΣ ⁷	ΦΟΡΕΑΣ ΥΛΟΠΟΙΗΣΗΣ ⁸ *
Μείωση του κοινωνικοοικονομικού χάσματος και φτώχειας μεταξύ των Ρομά και του γενικού πληθυσμού. Μείωση του κοινωνικοοικονομικού χάσματος και φτώχειας μεταξύ των παιδιών Ρομά και μη Ρομά. Ισότιμη πρόσβαση των Ρομά σε επιδοματικές παροχές και οικονομικές διευκολύνσεις για το γενικό πληθυσμό. Στήριξη των Ρομά σε υψηλό κίνδυνο αποκλεισμού.	Μέτρο 1.1. Πρόσβαση των Ρομά σε Επαρκείς Εισοδηματικούς Πόρους και Κοινωνική Ασφάλιση) –Ειδικά Βοηθήματα (1ος πυλώνας ΕΕΕ)	1.1.1. Εφαρμογή Ελάχιστου Εγγυημένου Εισοδήματος (ΕΕΕ) και Επίδομα Κοινωνικής Αλληλεγγύης ανασφάλιστων υπερηλίκων νοικοκυριά	Κρατικός Προϋπολογισμός /διαρκής	Συνεχώς Ενεργή	Γενικός Πληθυσμός συμπεριλαμβανομένων Ρομά	Υπουργείο Εργασίας & Κοινωνικών Υποθέσεων- Γενική Γραμματεία Κοινωνικής Αλληλεγγύης και Καταπολέμησης της Φτώχειας/ ΟΠΕΚΑ
		1.1.2 Χορήγηση Εθνικής Σύμβασης, προαιρετική ασφάλιση μακροχρόνιων ανέργων για θεμελίωση συνταξιοδοτικού δικαιώματος λόγω γήρατος νοικοκυριά	Κρατικός Προϋπολογισμός /διαρκής	Συνεχώς Ενεργή	Γενικός πληθυσμός συμπεριλαμβανομένων Ρομά	Υπουργείο Εργασίας και Κοινωνικών Υποθέσεων -Γενική Γραμματεία Κοινωνικών Ασφαλίσεων
		1.1.3 Τακτική επιδότηση ανεργίας, Επίδομα μακροχρονίως ανέργων, Ειδικό βοήθημα μετά τη λήξη της τακτικής επιδότησης ανεργίας και Ειδικό Βοήθημα μετά από τρίμηνη παραμονή στο μητρώο ανέργων νοικοκυριά	Κρατικός Προϋπολογισμός /διαρκής	Συνεχώς Ενεργή	Γενικός πληθυσμός συμπεριλαμβανομένων Ρομά	ΟΑΕΔ
		1.1.4. Ειδικά Βοηθήματα σε όσους εξέτισαν ποινή στερητική της ελευθερίας (αποφυλακισθέντες), Ειδικό Βοήθημα λόγω Επίσχεσης Εργασίας ή Διακοπής Εργασιών, Επίδομα λόγω αφερεγγυότητας του εργοδότη, Επίδομα διαθεσιμότητας και Βοήθημα ανεργίας αυτοτελώς και ανεξαρτήτως απασχολούμενων-ασφαλισμένων του e-ΕΦΚΑ) νοικοκυριά	Κρατικός Προϋπολογισμός /διαρκής	Συνεχώς Ενεργή	Γενικός πληθυσμός συμπεριλαμβανομένων Ρομά	ΟΑΕΔ
	Μέτρο 1.2. Πρόσβαση των Ρομά σε παροχές οικονομικής	1.2.1 Επίδομα παιδιού, Επίδομα γέννησης	Κρατικός Προϋπολογισμός	Συνεχώς Ενεργή	Γενικός πληθυσμός συμπεριλαμβανομένων Ρομά	Υπουργείο Εργασίας και Κοινωνικών Υποθέσεων
	1.2.3 Συμπληρωματικές παροχές μητρότητας, Ειδική	Κρατικός	Συνεχώς Ενεργή	Γενικός πληθυσμός	ΟΑΕΔ	

⁶ Με γαλάζια σκίαση στον πίνακα επισημαίνονται οι γενικές δράσεις (mainstream) στους ωφελούμενους των οποίων συμπεριλαμβάνονται και Ρομά

⁷ Επιλογές: Γενικός Πληθυσμός συμπεριλαμβανομένων Ρομά, Ευπαθείς ομάδες συμπεριλαμβανομένων Ρομά, Έμφαση σε Ρομά/Αφορά Ρομά

⁸ Εδώ αναφέρεται ο φορέας που διαθέτει τους πόρους και συντονίζει την υλοποίηση της δράσης σε εθνικό επίπεδο. Οι δράσεις υλοποιούνται κατά περίπτωση από φορείς της κεντρικής διοίκησης και της περιφερειακής και τοπικής αυτοδιοίκησης καθώς και άλλων φορέων.

ΠΡΟΛΗΨΗ ΚΑΙ ΚΑΤΑΠΟΛΕΜΗΣΗ ΤΗΣ ΦΤΩΧΕΙΑΣ & ΤΟΥ ΚΟΙΝΩΝΙΚΟΥ ΑΠΟΚΛΕΙΣΜΟΥ ΤΩΝ ΡΟΜΑ

ΕΠΙΧΕΙΡΗΣΙΑΚΟΙ ΣΤΟΧΟΙ	ΜΕΤΡΟ	ΔΡΑΣΗ	ΠΗΓΗ ΧΡΗΜΑΤΟΔΟΤΗΣΗΣ/ ΠΕΡΙΟΔΟΣ ΥΛΟΠΟΙΗΣΗΣ	ΚΑΤΑΣΤΑΣΗ ΔΡΑΣΗΣ	ΑΠΟΔΕΚΤΕΣ ΔΡΑΣΗΣ ⁷	ΦΟΡΕΑΣ ΥΛΟΠΟΙΗΣΗΣ ^{8*}
	στήριξης, και υπηρεσίες στήριξης και προστασίας της μητρότητας, της οικογένειας και του παιδιού	παροχή προστασίας μητρότητας νοικοκυριά	Προϋπολογισμός		συμπεριλαμβανομένων Ρομά	
1.2.4 Οικονομική ενίσχυση Αναδοχής, Επίδομα ενίσχυσης οικογενειών Ορεινών και Μειονεκτικών Περιοχών νοικοκυριά		Κρατικός Προϋπολογισμός	Συνεχώς Ενεργή	Γενικός πληθυσμός συμπεριλαμβανομένων Ρομά	Υπουργείο Εργασίας & Κοινωνικών Υποθέσεων	
1.2.5 Πρόγραμμα εναρμόνιση οικογενειακής και επαγγελματικής ζωής 2014-2020 Πρώθηση και υποστήριξη παιδιών για την ένταξή τους στην προσχολική εκπαίδευση για παιδιά σε ανάγκη και ιδιαίτερα ευάλωτα παιδιά "νέα Εναρμόνιση Οικογενειακής και Επαγγελματικής Ζωής" υπό το πρίσμα της Εγγύησης για το Παιδί, ⁹ 2021-2027 νοικοκυριά		ΕΣΠΑ 2014 – 2020 ΕΣΠΑ 2021 – 2027 Τομεακό & ΠΕΠ (2022 και εξής)	Ενεργό και αναμένεται να συνεχιστεί στο ΕΣΠΑ 2027	Γενικός πληθυσμός συμπεριλαμβανομένων Ρομά	Υπουργείο Εργασίας και Κοινωνικών Υποθέσεων /ΕΕΤΑΑ	
1.2.6. Δράσεις καταπολέμησης της παιδικής επαιτείας ¹⁰ – Κατά περίπτωση θα πραγματοποιηθούν στοχευμένες δράσεις ενημέρωσης απευθυνόμενες σε Ρομά.		Προϋπολογισμός ΕΛ.ΑΣ	Αναμένεται	Γενικός πληθυσμός συμπεριλαμβανομένων Ρομά	Υπουργείο Προστασίας του Πολίτη Ελληνική Αστυνομία	
	Μέτρο 1.3. Πρόσβαση των Ρομά με αναπηρία σε επιδοματικές παροχές ΑμεΑ.	1.3.1 Επίδομα κίνησης ΑμεΑ, διατροφικό επίδομα σε νεφροπαθείς, μεταμοσχευμένους καρδιάς, ήπατος κ.λπ. νοικοκυριά	Κρατικός Προϋπολογισμός /διαρκής	Συνεχώς Ενεργή	Γενικός πληθυσμός συμπεριλαμβανομένων Ρομά	Υπουργείο Οικονομικών
		1.3.2 Διατροφικό επίδομα σε νεφροπαθείς, μεταμοσχευμένους καρδιάς, ήπατος κ.λπ. Πρόγραμμα οικονομικής ενίσχυσης ατόμων με βαριά αναπηρία, Πρόγραμμα οικονομικής ενίσχυσης ατόμων με βαριά νοητική υστέρηση, Πρόγραμμα οικονομικής ενίσχυσης παραπληγικών – τετραπληγικών και ακρωτηριασμένων ανασφάλιστων και ασφαλισμένων του Δημοσίου, Πρόγραμμα ενίσχυσης ατόμων με συγγενή αιμολυτική αναιμία ή συγγενή αιμορραγική διάθεση, Σύνδρομο Επίκτητης Ανοσοανεπάρκειας (AIDS), Πρόγραμμα οικονομικής ενίσχυσης κωφών και βαρήκων ατόμων, Πρόγραμμα οικονομικής ενίσχυσης ατόμων με αναπηρία όρασης, Πρόγραμμα οικονομικής ενίσχυσης ατόμων με	Κρατικός Προϋπολογισμός /διαρκής	Συνεχώς Ενεργή	Γενικός πληθυσμός συμπεριλαμβανομένων Ρομά	Υπουργείο Οικονομικών

⁹ Με το άρθρο 35 του ν.4704/2020 (Α' 133) θεσπίστηκε παράλληλο πρόγραμμα οικονομικής στήριξης οικογενειών με παιδιά προσχολικής ηλικίας, για πρόσβαση των παιδιών σε βρεφικούς, βρεφονηπιακούς και παιδικούς σταθμούς. Σκοπός του προγράμματος είναι αφενός η αύξηση του ποσοστού απασχόλησης των ωφελουμένων μητέρων, αφετέρου η διεύρυνση αριθμού ωφελουμένων της δράσης Εναρμόνιση Οικογενειακής και Επαγγελματικής Ζωής σε υπαλλήλους Δημοσίου, Ν.Π.Δ.Δ. των Ο.Τ.Α. και σε εργαζόμενους ιδιωτικού τομέα

¹⁰ Συνέργεια με το Εθνικό Σχέδιο Δράσης για τα Δικαιώματα του παιδιού 2021 – 2023 καθώς και την Ευρωπαϊκή Εγγύηση για το Παιδί.

ΠΡΟΛΗΨΗ ΚΑΙ ΚΑΤΑΠΟΛΕΜΗΣΗ ΤΗΣ ΦΤΩΧΕΙΑΣ & ΤΟΥ ΚΟΙΝΩΝΙΚΟΥ ΑΠΟΚΛΕΙΣΜΟΥ ΤΩΝ ΡΟΜΑ

ΕΠΙΧΕΙΡΗΣΙΑΚΟΙ ΣΤΟΧΟΙ	ΜΕΤΡΟ	ΔΡΑΣΗ	ΠΗΓΗ ΧΡΗΜΑΤΟΔΟΤΗΣΗΣ/ ΠΕΡΙΟΔΟΣ ΥΛΟΠΟΙΗΣΗΣ	ΚΑΤΑΣΤΑΣΗ ΔΡΑΣΗΣ	ΑΠΟΔΕΚΤΕΣ ΔΡΑΣΗΣ ⁷	ΦΟΡΕΑΣ ΥΛΟΠΟΙΗΣΗΣ ^{8*}
		εγκεφαλική παράλυση, Οικονομική ενίσχυση ασθενών και αποθεραπευμένων χανσενικών και μελών των οικογενειών τους νοικοκυριά				
	Μέτρο 1.4. Πρόσβαση των Ρομά σε ευνοϊκές Φορολογικές και Δημοσιονομικές ρυθμίσεις/ ρυθμίσεις για την αντιμετώπιση ιδιωτικού χρέους	1.4.1 Φορολογικές Ρυθμίσεις: Ρυθμίσεις ως προς την άμεση φορολογία, Ρυθμίσεις ως προς τη φορολογία κεφαλαίου και περιουσιολογίου, ρυθμίσεις ως προς την έμμεση φορολογία, Ρυθμίσεις για Τέλη και Ειδικές Φορολογίες, Ρυθμίσεις για την ευνοϊκή πολιτική εισπράξεων, πρόσβαση σε επαρκή θέρμανση, Συνταξιοδοτικές ευνοϊκές ρυθμίσεις για τους συνταξιούχους του Δημοσίου που εξαιρούνται από τις διατάξεις του Ν.4387/16 σύμφωνα με την παρ. 3 του άρθρου 4 αυτού νοικοκυριά	Κρατικός Προϋπολογισμός /διαρκής	Συνεχώς Ενεργή	Γενικός πληθυσμός συμπεριλαμβανομένων Ρομά	Υπουργείο Οικονομικών
		1.4.2 Διευκολύνσεις για υπερχρεωμένα νοικοκυριά	Κρατικός Προϋπολογισμός /διαρκής	Συνεχώς Ενεργή	Γενικός πληθυσμός συμπεριλαμβανομένων Ρομά	Υπουργείο Οικονομικών
	Μέτρο 1.5. Πρόσβαση των Ρομά σε βασικά είδη διαβίωσης	1.5.1 Επισιτιστική Βοήθεια και Κάλυψη βασικών υλικών στερήσεων, Συνοδευτικά Μέτρα (Ψυχολογική στήριξη, κοινωνικά φροντιστήρια κλπ) ¹¹	ΕΣΠΑ 2014 – 2020 ΕΣΠΑ 2021 - 2027	Ενεργό και αναμένεται να συνεχιστεί στο ΕΣΠΑ 2027	Γενικός πληθυσμός συμπεριλαμβανομένων Ρομά	Υπουργείο Εργασίας & Κοινωνικών Υποθέσεων / ΕΙΕΑΔ
		1.5.2 Παροχή σχολικών γευμάτων σε μαθητές Πρωτοβάθμιας Εκπαίδευσης - Πρόγραμμα "Σχολικά Γεύματα"	Κρατικός Προϋπολογισμός ως το πέρας της σχολικής χρονιάς 2023-2024	Ενεργό και αναμένεται να συνεχιστεί στο ΕΣΠΑ 2021-2027	Γενικός πληθυσμός συμπεριλαμβανομένων Ρομά	Υπουργείο Εργασίας & Κοινωνικών Υποθέσεων
		1.5.3 Ολοκληρωμένα Σχέδια Τοπικών Δράσεων για την αντιμετώπιση της παιδικής φτώχειας (Παιδιά ΕΚΟ, Ρομά, οικογένειες κάτω από το όριο της φτώχειας/επαπειλούμενες από φτώχεια με παιδιά έως 17 ετών)	ΕΣΠΑ 2021 - 2027 (ΕΚΤ-ΠΕΠ)	Αναμένεται	Γενικός πληθυσμός συμπεριλαμβανομένων Ρομά	Υπουργείο Εργασίας & Κοινωνικών Υποθέσεων- Επιτελική Δομή Κοινωνικής Αλληλεγγύης
	Μέτρο 1.6.	1.6.1. Επιδοτήσεις αντιμετώπισης της ενεργειακής	Κρατικός	Συνεχώς Ενεργή	Γενικός πληθυσμός	Υπουργείο

¹¹ Στο πρόγραμμα Επισιτιστικής και Βασικής Υλικής Συνδρομής (ΤΕΒΑ) οι Ρομά συμμετέχουν ως δικαιούχοι του ΕΕΕ.

ΠΡΟΛΗΨΗ ΚΑΙ ΚΑΤΑΠΟΛΕΜΗΣΗ ΤΗΣ ΦΤΩΧΕΙΑΣ & ΤΟΥ ΚΟΙΝΩΝΙΚΟΥ ΑΠΟΚΛΕΙΣΜΟΥ ΤΩΝ ΡΟΜΑ

ΕΠΙΧΕΙΡΗΣΙΑΚΟΙ ΣΤΟΧΟΙ	ΜΕΤΡΟ	ΔΡΑΣΗ	ΠΗΓΗ ΧΡΗΜΑΤΟΔΟΤΗΣΗΣ/ ΠΕΡΙΟΔΟΣ ΥΛΟΠΟΙΗΣΗΣ	ΚΑΤΑΣΤΑΣΗ ΔΡΑΣΗΣ	ΑΠΟΔΕΚΤΕΣ ΔΡΑΣΗΣ ⁷	ΦΟΡΕΑΣ ΥΛΟΠΟΙΗΣΗΣ ^{8*}
	Πρόσβαση των Ρομά στην ηλεκτρική ενέργεια	φτώχειας: Κοινωνικό Οικιακό Τιμολόγιο, Ενημέρωση και εκπαίδευση των πληττόμενων νοικοκυριών στο πλαίσιο των καθεστώτων Επιβολής Υποχρέωσης Ενεργειακής Απόδοσης, Πρόγραμμα "Εξοικονομώ - Αυτονομώ", Διάθεση "ενεργειακής κάρτας" σε πληττόμενα νοικοκυριά Μητρώο Ευάλωτων Πελατών με ειδικά μέτρα προστασίας	Προϋπολογισμός -ΕΣΠΑ 2021-2027 («Εξοικονομώ») /διαρκής		συμπεριλαμβανομένων Ρομά	Περιβάλλοντος και Ενέργειας
	Μέτρο 1.7 Πρόσβαση των Ρομά σε διευκολύνσεις μετακίνησης και χρήσης Μέσων Μαζικής Μεταφοράς	1.7.1. Επιδοτήσεις Μετακίνησης: Δωρεάν μετακίνηση στα Μέσα Μαζικής Μεταφοράς της Αθήνας για τα ΑμεΑ, τους ανέργους και τους εγγεγραμμένους στον ΟΑΕΔ, Μειωμένο Εισιτήριο για Πολυτέκνους Χορήγηση δελτίου στάθμευσης ΑμεΑ, Δωρεάν διέλευση από διόδους των κινητικά αναπήρων, Διευκόλυνση μετακινήσεων φοιτητών-τριών (μειωμένο εισιτήριο)	Κρατικός Προϋπολογισμός /διαρκής	Συνεχώς Ενεργή	Γενικός πληθυσμός συμπεριλαμβανομένων Ρομά	Υπουργείο Υποδομών και Μεταφορών

ΠΥΛΩΝΑΣ II¹²

ΕΝΙΣΧΥΣΗ ΤΗΣ ΙΣΟΤΙΜΗΣ ΠΡΟΣΒΑΣΗΣ ΤΩΝ ΡΟΜΑ ΣΕ ΒΑΣΙΚΕΣ ΥΠΗΡΕΣΙΕΣ ΚΑΙ ΑΓΑΘΑ

(εκπαίδευση, απασχόληση, υγεία, κοινωνική φροντίδα και στέγαση)»

ΕΚΠΑΙΔΕΥΣΗ/ ΚΑΤΑΡΤΙΣΗ / ΔΙΑ ΒΙΟΥ ΜΑΘΗΣΗ

ΕΠΙΧΕΙΡΗΣΙΑΚΟΙ ΣΤΟΧΟΙ	ΜΕΤΡΟ	ΔΡΑΣΗ	ΠΗΓΗ ΧΡΗΜΑΤΟΔΟΤΗΣΗΣ/ ΠΕΡΙΟΔΟΣ ΥΛΟΠΟΙΗΣΗΣ	ΚΑΤΑΣΤΑΣΗ ΔΡΑΣΗΣ	ΑΠΟΔΕΚΤΕΣ ΔΡΑΣΗΣ	ΦΟΡΕΑΣ ΥΛΟΠΟΙΗΣΗΣ
Εξάλειψη του διαχωρισμού των παιδιών Ρομά στο σχολείο και ενίσχυση της συμπεριληπτικής γενικής και επαγγελματικής εκπαίδευσης και κατάρτισης (ΕΕΚ) & δια βίου μάθησης. Αύξηση της συμμετοχής των παιδιών Ρομά στην προσχολική υποχρεωτική εκπαίδευση (νηπιαγωγεία)	Μέτρο 2.1 Υποστηρικτικές δράσεις για την ενίσχυση της συμμετοχής των Ρομά στην εκπαίδευση, την ανάπτυξη δεξιοτήτων και την πρόωρης σχολικής εγκατάλειψης.	2.1.1 Ένταξη και Εκπαίδευση των Παιδιών Ρομά - Δράση 2: «Υποστηρικτικές παρεμβάσεις σε κοινότητες Ρομά για την ενίσχυση της πρόσβασης και μείωση της εγκατάλειψης της εκπαίδευσης από παιδιά και εφήβους» ¹³	ΕΣΠΑ 2014 – 2020 από 2016 έως 2023	Ενεργή	Αφορά Ρομά	Υπουργείο Παιδείας και Θρησκευμάτων / Επιτελική Δομή ΕΣΠΑ, Τομέας Παιδείας και εποπτευόμενοι φορείς
		2.1.2 Υποστήριξη της κοινότητας Ρομά/ Ευαισθητοποίηση φορέων και σύνδεση τοπικής κοινότητας /Ενισχυτικές εκπαιδευτικές παρεμβάσεις μέσω εξατομικευμένων και ομαδικών προσεγγίσεων εντός των οικισμών Ρομά	ΕΣΠΑ 2021-2027		Αφορά Ρομά	Υπουργείο Παιδείας και Θρησκευμάτων / Επιτελική Δομή ΕΣΠΑ, Τομέας Παιδείας Υλοποίηση ΑΕΙ
		2.1.3 Αναδιαμόρφωση και υποστήριξη των Τάξεων Υποδοχής και των Δομών Υποδοχής για την Εκπαίδευση των Προσφυγοπαίδων (ΔΥΕΠ)	ΕΣΠΑ 2021-2027		Έμφαση σε Ρομά	Υπουργείο Παιδείας και Θρησκευμάτων /Επιτελική Δομή ΕΣΠΑ, Τομέας Παιδείας και εποπτευόμενοι φορείς
		2.1.4 Υποστήριξη της συστηματικής φοίτησης και απόκτησης βασικών δεξιοτήτων μαθητών Ρομά και προερχόμενων από ΕΚΟ {Τάξεις Υποδοχής στο πλαίσιο των Ζωνών Εκπαιδευτικής Προτεραιότητας (ΖΕΠ), εκπαιδευτικό υλικό κλπ}	ΕΣΠΑ 2021-2027	Αναμένεται	Έμφαση σε Ρομά	Υπουργείο Παιδείας και Θρησκευμάτων/ Επιτελική Δομή ΕΣΠΑ, Τομέας Παιδείας
		2.1.5 Υποστηρικτικές Δράσεις για τη φοίτηση στη δίχρονη υποχρεωτική προσχολική εκπαίδευση για Ρομά και ευάλωτες κοινωνικές ομάδες/ Υποστήριξη της συστηματικής φοίτησης μαθητών	ΕΣΠΑ 2021-2027	Δράση υπό σχεδιασμό	Έμφαση σε Ρομά	Υπουργείο Παιδείας και Θρησκευμάτων - Επιτελική Δομή ΕΣΠΑ, Τομέας Παιδείας και εποπτευόμενοι φορείς

¹² Με γαλάζια σκίαση στον πίνακα επισημαίνονται οι γενικές δράσεις (mainstream) στους ωφελούμενους των οποίων συμπεριλαμβάνονται και Ρομά ενώ με πράσινη σκίαση επισημαίνονται οι ειδικές δράσεις (targeted) που στοχεύουν σε Ρομά

¹³ Μείωση και πρόληψη της πρόωρης εγκατάλειψης του σχολείου και προώθηση της ισότιμης πρόσβασης σε καλής ποιότητας προσχολική, πρωτοβάθμια και δευτεροβάθμια εκπαίδευση, συμπεριλαμβανομένων (τυπικών, άτυπων και μη τυπικών) δυνατοτήτων μάθησης για την επανένταξη στην εκπαίδευση και κατάρτιση.

ΕΝΙΣΧΥΣΗ ΤΗΣ ΙΣΟΤΙΜΗΣ ΠΡΟΣΒΑΣΗΣ ΤΩΝ ΡΟΜΑ ΣΕ ΒΑΣΙΚΕΣ ΥΠΗΡΕΣΙΕΣ ΚΑΙ ΑΓΑΘΑ

(εκπαίδευση, απασχόληση, υγεία, κοινωνική φροντίδα και στέγαση)»

ΕΚΠΑΙΔΕΥΣΗ/ ΚΑΤΑΡΤΙΣΗ / ΔΙΑ ΒΙΟΥ ΜΑΘΗΣΗ

ΕΠΙΧΕΙΡΗΣΙΑΚΟΙ ΣΤΟΧΟΙ	ΜΕΤΡΟ	ΔΡΑΣΗ	ΠΗΓΗ ΧΡΗΜΑΤΟΔΟΤΗΣΗΣ/ ΠΕΡΙΟΔΟΣ ΥΛΟΠΟΙΗΣΗΣ	ΚΑΤΑΣΤΑΣΗ ΔΡΑΣΗΣ	ΑΠΟΔΕΚΤΕΣ ΔΡΑΣΗΣ	ΦΟΡΕΑΣ ΥΛΟΠΟΙΗΣΗΣ
Αύξηση της συμμετοχής των Ρομά στη γενική εκπαίδευση, ανώτερη δευτεροβάθμια εκπαίδευση, επαγγελματική εκπαίδευση και κατάρτιση (ΕΕΚ), ανώτατη εκπαίδευση & δια βίου μάθηση.		Ρομά και ευάλωτων κοινωνικών ομάδων στο σχολείο				
		2.1.6 Σχολικοί Διαμεσολαβητές στο πλαίσιο του Έργου «Inclusive Schools for Roma»	Ευρωπαϊκό Πρόγραμμα “Rights, Equality and Citizenship” (Grant Agreement, number: 881953 – Inclusive Schools REC- AG-2019 / REC-RDIS-DISC-AG-2019)	Δράση σε εξέλιξη Από 1-06-2020 έως 31-05-2022	Αφορά Ρομά	Υπουργείο Παιδείας και Θρησκευμάτων /Ινστιτούτο Εκπαιδευτικής Πολιτικής (ΙΕΠ) σε συνεργασία με οργανώσεις
		2.1.7 Ενίσχυση ήπιων και άλλων δεξιοτήτων με έμφαση σε παιδιά από μειονεκτούσες ομάδες και ΕΚΟ	ΕΣΠΑ 2021-2027	Δράση υπο σχεδιασμό	Έμφαση σε Ρομά	Υπουργείο Παιδείας και Θρησκευμάτων /Επιτελική Δομή ΕΣΠΑ, Τομέας Παιδείας και εποπτευόμενοι φορείς
		2.1.8 Δημιουργία/ Αναβάθμιση εκπαιδευτικού υλικού για την υποστήριξη της απόκτησης δεξιοτήτων μαθητών προερχόμενων από ΕΚΟ, π.χ. Ρομά, πρόσφυγες, μετανάστες	ΕΣΠΑ 2021-2027	Δράση υπο σχεδιασμό	Έμφαση σε Ρομά	Υπουργείο Παιδείας και Θρησκευμάτων /Επιτελική Δομή ΕΣΠΑ, Τομέας Παιδείας και εποπτευόμενοι φορείς
		2.1.9 Υποτροφίες/βραβεία επιμελούς φοίτησης για μαθητές Ρομά δευτεροβάθμιας εκπαίδευσης	ΕΣΠΑ 2014 – 2020 ΕΣΠΑ 2021-2027	Δράση υπο σχεδιασμό	Αφορά Ρομά	Υπουργείο Παιδείας και Θρησκευμάτων /Ιδρυμα Κρατικών Υποτροφιών (ΙΚΥ)
		2.1.10 Χορήγηση προπτυχιακών υποτροφιών στο πλαίσιο των πράξεων της δράσης «Πρόγραμμα οικονομικής ενίσχυσης επιμελών φοιτητών που ανήκουν σε ευπαθείς κοινωνικές ομάδες»	ΕΠ ΑΝΑΔΕΔΒΜ 2014 - 2020	Ενεργή	Συμπεριλαμβάνει Ρομά	Υπουργείο Παιδείας και Θρησκευμάτων /Ιδρυμα Κρατικών Υποτροφιών (ΙΚΥ)
		2.1.11 Στήριξη έγκαιρης ολοκλήρωσης των σπουδών στην ανώτατη εκπαίδευση με έμφαση σε ΕΚΟ	ΕΣΠΑ 2021-2027	Δράση υπό σχεδιασμό	Έμφαση σε Ρομά	Υπουργείο Παιδείας και Θρησκευμάτων /Ιδρυμα Κρατικών Υποτροφιών (ΙΚΥ)
Μείωση της		2.1.12 Χορήγηση υποτροφιών για προπτυχιακά και μεταπτυχιακά προγράμματα του Ελληνικού Ανοικτού Πανεπιστημίου (ΕΑΠ) σε άτομα που	2020 – 2023	Ενεργή	Συμπεριλαμβάνει Ρομά	Ελληνικό Ανοικτό Πανεπιστήμιο (ΕΑΠ)-Γενική Γραμματεία Κοινωνικής Αλληλεγγύης και

ΕΝΙΣΧΥΣΗ ΤΗΣ ΙΣΟΤΙΜΗΣ ΠΡΟΣΒΑΣΗΣ ΤΩΝ ΡΟΜΑ ΣΕ ΒΑΣΙΚΕΣ ΥΠΗΡΕΣΙΕΣ ΚΑΙ ΑΓΑΘΑ

(εκπαίδευση, απασχόληση, υγεία, κοινωνική φροντίδα και στέγαση)»

ΕΚΠΑΙΔΕΥΣΗ/ ΚΑΤΑΡΤΙΣΗ / ΔΙΑ ΒΙΟΥ ΜΑΘΗΣΗ

ΕΠΙΧΕΙΡΗΣΙΑΚΟΙ ΣΤΟΧΟΙ	ΜΕΤΡΟ	ΔΡΑΣΗ	ΠΗΓΗ ΧΡΗΜΑΤΟΔΟΤΗΣΗΣ/ ΠΕΡΙΟΔΟΣ ΥΛΟΠΟΙΗΣΗΣ	ΚΑΤΑΣΤΑΣΗ ΔΡΑΣΗΣ	ΑΠΟΔΕΚΤΕΣ ΔΡΑΣΗΣ	ΦΟΡΕΑΣ ΥΛΟΠΟΙΗΣΗΣ
<p>μαθητικής διαρροής και της πρόωρης εγκατάλειψης των Ρομά από την εκπαίδευση και την ΕΕΚ.</p> <p>Διασφάλιση της ισότιμης πρόσβασης των Ρομά με αναπηρία στην εκπαίδευση.</p>		<p>ανήκουν σε ευάλωτες κοινωνικές ομάδες (Ρομά που διαβιούν σε καταυλισμούς και σε συνθήκες κοινωνικού αποκλεισμού ή ακραίας φτώχειας, καθώς και Ρομά που παρέχουν υπηρεσίες διαμεσολάβησης)¹⁴</p>				Καταπολέμησης της Φτώχειας
		<p>2.1.13 Δράσεις δια βίου μάθησης και ανάπτυξης δεξιοτήτων για άτομα με χαμηλά προσόντα</p>	ΕΣΠΑ 2021-2027	Δράση υπό σχεδιασμό	Συμπεριλαμβάνει Ρομά	Ίδρυμα Νεολαίας και Δια Βίου Μάθησης (Ι.ΝΕ.ΔΙ.ΒΙ.Μ)
		<p>2.1.14 Πειραματική εφαρμογή προγράμματος διδασκαλίας της γλώσσας Ρομανί στο Δημοτικό βάσει σχετικής πρότασης του Συμβουλίου της Ευρώπης (Αφορά μαθητές Ρομά δημοτικού σχολείου, εκπαιδευτικούς πρωτοβάθμιας εκπαίδευσης και την κοινότητα των Ρομά (γονείς, κηδεμόνες, διαμεσολαβητές, ευρύτερη κοινότητα κλπ)</p>	ΥΠΑΙΘ/ΙΕΠ/Συμβούλιο της Ευρώπης 2021 - 2023	Δράση υπό σχεδιασμό	Αφορά Ρομά	Υπουργείο Παιδείας και Θρησκευμάτων /Ινστιτούτο Εκπαιδευτικής Πολιτικής (ΙΕΠ) Συμβούλιο της Ευρώπης
		<p>2.1.15 Επιμόρφωση σε πρακτικές υποστήριξης των μαθητών και των μαθητριών στο πλαίσιο της Διαφοροποιημένης Διδασκαλίας (ΔΔ)¹⁵ προς όφελος ευάλωτων μαθητών (κοινωνικές ομάδες, πχ. πρόσφυγες, Ρομά, κ.ά.)</p>	ΕΣΠΑ 2014 – 2020 2019 – 2022	Ενεργή Δράση	Έμφαση σε Ρομά	Υπουργείο Παιδείας και Θρησκευμάτων /Ινστιτούτο Εκπαιδευτικής Πολιτικής (ΙΕΠ)
		<p>2.1.16 Επιμόρφωση εκπαιδευτικών και στελεχών εκπαίδευσης στις αρχές της Συμπεριληπτικής Διαπολιτισμικής Εκπαίδευσης και διάχυση εκπαιδευτικού υλικού και καλών πρακτικών στην Α βάρθμια, Β βάρθμια, Επαγγελματική εκπαίδευση.</p>	ΥΠΑΙΘ/ΙΕΠ: Α΄ φάση (Νοέμβριος 2020-Απρίλιος 2021) ΕΣΠΑ 2014 – 2020 (Σεπτέμβριος 2021-Φεβρουάριος 2022)	Ενεργή Δράση	Έμφαση σε Ρομά	Υπουργείο Παιδείας και Θρησκευμάτων /Ινστιτούτο Εκπαιδευτικής Πολιτικής (ΙΕΠ)

¹⁴ Η δράση εμπεριέχεται στο πρωτόκολλο συνεργασίας μεταξύ της Γενικής Γραμματείας Κοινωνικής Αλληλεγγύης και Καταπολέμησης της Φτώχειας και του Ελληνικού Ανοικτού Πανεπιστημίου (ΕΑΠ) και αφορά 35 υποτροφίες κατ' ακαδημαϊκό έτος για την παρακολούθηση προπτυχιακών προγραμμάτων και μεταπτυχιακών προγραμμάτων του ΕΑΠ.

¹⁵ Πραγματοποίηση επιμορφωτικών προγραμμάτων για 25.000 εκπαιδευτικούς πρωτοβάθμιας (συμπεριλαμβανομένης της προσχολικής) και δευτεροβάθμιας εκπαίδευσης στην αξιοποίηση νέων παιδαγωγικών πρακτικών που σχετίζονται με τις διαστάσεις της διαφοροποιημένης διδακτικής προς όφελος όλων ανεξαιρέτως των μαθητών και των μαθητριών με ή και χωρίς αναπηρίες, μαθητικών πληθυσμών από ευάλωτες κοινωνικές ομάδες, πχ. πρόσφυγες, Ρομά, κ.ά.

ΕΝΙΣΧΥΣΗ ΤΗΣ ΙΣΟΤΙΜΗΣ ΠΡΟΣΒΑΣΗΣ ΤΩΝ ΡΟΜΑ ΣΕ ΒΑΣΙΚΕΣ ΥΠΗΡΕΣΙΕΣ ΚΑΙ ΑΓΑΘΑ

(εκπαίδευση, απασχόληση, υγεία, κοινωνική φροντίδα και στέγαση)»

ΕΚΠΑΙΔΕΥΣΗ/ ΚΑΤΑΡΤΙΣΗ / ΔΙΑ ΒΙΟΥ ΜΑΘΗΣΗ

ΕΠΙΧΕΙΡΗΣΙΑΚΟΙ ΣΤΟΧΟΙ	ΜΕΤΡΟ	ΔΡΑΣΗ	ΠΗΓΗ ΧΡΗΜΑΤΟΔΟΤΗΣΗΣ/ ΠΕΡΙΟΔΟΣ ΥΛΟΠΟΙΗΣΗΣ	ΚΑΤΑΣΤΑΣΗ ΔΡΑΣΗΣ	ΑΠΟΔΕΚΤΕΣ ΔΡΑΣΗΣ	ΦΟΡΕΑΣ ΥΛΟΠΟΙΗΣΗΣ
		2.1.17 Επιμόρφωση εκπαιδευτικών που έχουν προσληφθεί σε σχολικές μονάδες που φοιτούν παιδιά μεταναστών/προσφύγων, Ρομά, μαθητών ΕΚΟ κλπ.	ΕΣΠΑ 2021-2027	Δράση υπο σχεδιασμό	Έμφαση σε Ρομά	Υπουργείο Παιδείας και Θρησκευμάτων/ Ινστιτούτο Εκπαιδευτικής Πολιτικής / ΑΕΙ
		2.1.18 Ανάλυση bottleneck και επιμόρφωση εκπαιδευτικών στη συμπεριληπτική εκπαίδευση	Child Guarantee III- Pilot Πυλώνας 5: Υλοποίηση δράσεων στους τομείς της συμπεριληπτικής εκπαίδευσης (από Ιανουάριο 2021 έως Ιούλιο 2022)	Ενεργή Δράση	Έμφαση σε Ρομά	UNICEF & Εργαστήριο Μελέτης, Διδασκαλίας και Διάδοσης της Ελληνικής Γλώσσας, Πανεπιστημίου Θεσσαλίας σε συνεργασία με το Εθνικό και Καποδιστριακό Πανεπιστήμιο Αθηνών
		2.1.19 Κοινωνική Ένταξη στον Ψηφιακό Μετασχηματισμό της Εκπαίδευσης – Πρόγραμμα voucher «Ψηφιακή Μέρα»	ΤΑΜΕΙΟ ΑΝΑΚΑΜΨΗΣ ΚΑΙ ΑΝΘΕΚΤΙΚΟΤΗΤΑΣ		Γενικός πληθυσμός συμπεριλαμβανομένων Ρομά	Υπουργεία Παιδείας και Θρησκευμάτων/ Υπουργείο Οικονομικών/ Ανάπτυξης και Επενδύσεων/ Υπουργείο Εργασίας και Κοινωνικών Υποθέσεων
		2.1.20 Προγράμματα απόκτησης βασικών δεξιοτήτων κοινωνικής ένταξης -Ελληνομάθεια / Δράσεις απόκτησης ελληνικών γλωσσικών δεξιοτήτων εκ μέρους των μεταναστών -ΥΤΧ - προσφύγων, Ρομά και μουσουλμάνων Ρομά ¹⁶	ΕΣΠΑ ΠΕΠ 2021-2027	Δράση υπο σχεδιασμό	Έμφαση σε Ρομά	Υπουργείο Παιδείας και Θρησκευμάτων /Υπουργείο Εργασίας
		2.1.21 Ένταξη Ευάλωτων Κοινωνικών Ομάδων (ΕΚΟ) στα σχολεία-Τάξεις Υποδοχής ΖΕΠ / Ενίσχυση σχολικών μονάδων με Ψυχολόγους - Κοινωνικούς Λειτουργούς με στόχο τη μείωση της πρόωρης εγκατάλειψης του σχολείου	ΕΣΠΑ 2014 – 2020 & Εθνικό ΠΔΕ	Σε εξέλιξη	Έμφαση σε Ρομά	Υπουργείο Παιδείας και Θρησκευμάτων Επιτελική Δομή ΕΣΠΑ, Τομέα Παιδείας

¹⁶ Προγράμματα εκμάθησης της ελληνικής γλώσσας, η ενίσχυση ή ανάπτυξη οριζόντιων, ψηφιακών και κοινωνικών, δεξιοτήτων, ενέργειες κοινωνικής ένταξης (γνωριμία με κρατικούς και κοινωνικούς φορείς κ.ά.)

ΕΝΙΣΧΥΣΗ ΤΗΣ ΙΣΟΤΙΜΗΣ ΠΡΟΣΒΑΣΗΣ ΤΩΝ ΡΟΜΑ ΣΕ ΒΑΣΙΚΕΣ ΥΠΗΡΕΣΙΕΣ ΚΑΙ ΑΓΑΘΑ

(εκπαίδευση, απασχόληση, υγεία, κοινωνική φροντίδα και στέγαση)»

ΕΚΠΑΙΔΕΥΣΗ/ ΚΑΤΑΡΤΙΣΗ / ΔΙΑ ΒΙΟΥ ΜΑΘΗΣΗ

ΕΠΙΧΕΙΡΗΣΙΑΚΟΙ ΣΤΟΧΟΙ	ΜΕΤΡΟ	ΔΡΑΣΗ	ΠΗΓΗ ΧΡΗΜΑΤΟΔΟΤΗΣΗΣ/ ΠΕΡΙΟΔΟΣ ΥΛΟΠΟΙΗΣΗΣ	ΚΑΤΑΣΤΑΣΗ ΔΡΑΣΗΣ	ΑΠΟΔΕΚΤΕΣ ΔΡΑΣΗΣ	ΦΟΡΕΑΣ ΥΛΟΠΟΙΗΣΗΣ
		μαθητών/τριών προερχόμενων από ευάλωτες κοινωνικές ομάδες και μαθητών/τριών με πολιτισμικές και θρησκευτικές ιδιαιτερότητες				
		2.1.22 Πρόγραμμα εξειδικευμένης υποστήριξης μαθητών με αναπηρία ή/και ειδικές εκπαιδευτικές ανάγκες, Πρόγραμμα μέτρων εξατομικευμένης υποστήριξης μαθητών με αναπηρία ή/και ειδικές εκπαιδευτικές ανάγκες	ΕΣΠΑ2014 – 2020 ΕΣΠΑ 2021 – 2027 Τομεακό & ΠΕΠ Κρατικός Προϋπολογισμός	Σε εξέλιξη	Έμφαση σε Ρομά	Υπουργείο Παιδείας και Θρησκευμάτων
		2.1.23 Πρόβλεψη δυνατότητας εγγραφών μαθητών-τριών που ανήκουν σε οικογένειες μετακινούμενων πληθυσμών χωρίς μόνιμη κατοικία – Ατομικό Δελτίο Υγείας μαθητή/-τριας	Η δράση δεν προκαλεί δαπάνη.	Σε εξέλιξη	Έμφαση σε Ρομά	Υπουργείο Παιδείας και Θρησκευμάτων /Υπουργείο Εσωτερικών
		2.1.24 Μεταφορά μαθητών-τριών δημόσιων σχολείων από τις Περιφέρειες, Μεταφορά μαθητών των Σχολικών Μονάδων Ειδικής Αγωγής και Εκπαίδευσης από τον τόπο διαμονής τους ή από συγκεκριμένο τόπο συγκέντρωσής τους, στο σχολείο και αντίστροφα ¹⁷ .	Κρατικός Προϋπολογισμός-Κεντρικοί Αυτοτελείς Πόροι Περιφερειών	Σε εξέλιξη	Συμπεριλαμβάνει Ρομά	Υπουργείο Εσωτερικών / Περιφέρειες
	Μέτρο 2.2 Διασφάλιση της ισότιμης πρόσβασης των Ρομά στη γενική εκπαίδευση, επαγγελματική εκπαίδευση και κατάρτιση, ανώτατη	2.2.1 Γενική Εκπαίδευση: Δίχρονη Υποχρεωτική Προσχολική Εκπαίδευση - Ενιαίος Τύπος Ολοήμερου Νηπιαγωγείου, Ενιαίος Τύπος Ολοήμερου Δημοτικού σχολείου / Ημερήσιο Γυμνάσιο Ενισχυτική Διδασκαλία	Ευρωπαϊκό Κοινωνικό Ταμείο ΕΣΠΑ 2014-2020 ΕΣΠΑ 2021-2027 και εθνική συμμετοχή και Εθνικό ΠΔΕ	Συνεχώς Ενεργή	Γενικός πληθυσμός συμπεριλαμβανομένων Ρομά	Υπουργείο Παιδείας και Θρησκευμάτων Επιτελική Δομή ΕΣΠΑ, Τομέα Παιδείας
		2.2.2 Εργαστήρια Δεξιότητων στο νηπιαγωγείο, το Δημοτικό και το Γυμνάσιο, Εργαστήρια Δεξιότητων στο νηπιαγωγείο, το Δημοτικό και το	Κρατικός Προϋπολογισμός ΕΣΠΑ 2021-2027	Συνεχώς Ενεργή	Γενικός πληθυσμός συμπεριλαμβανομένων Ρομά	Υπουργείο Παιδείας και Θρησκευμάτων

¹⁷ Σύμφωνα με την Κοινή Υπουργική Απόφαση 50025/2018 - ΦΕΚ 4217/Β/26-9-2018 «Μεταφορά μαθητών δημόσιων σχολείων από τις Περιφέρειες», η μεταφορά μαθητών δημοσίων σχολείων οργανώνεται και διενεργείται από τις Περιφέρειες, προκαλείται ετήσια δαπάνη σε βάρος του προϋπολογισμού των οικείων Περιφερειών, η οποία καλύπτεται από τους αποδιδόμενους σε αυτές Κεντρικούς Αυτοτελείς Πόρους που τους αποδίδονται από το ΥΠΕΣ

ΕΝΙΣΧΥΣΗ ΤΗΣ ΙΣΟΤΙΜΗΣ ΠΡΟΣΒΑΣΗΣ ΤΩΝ ΡΟΜΑ ΣΕ ΒΑΣΙΚΕΣ ΥΠΗΡΕΣΙΕΣ ΚΑΙ ΑΓΑΘΑ

(εκπαίδευση, απασχόληση, υγεία, κοινωνική φροντίδα και στέγαση)»

ΕΚΠΑΙΔΕΥΣΗ/ ΚΑΤΑΡΤΙΣΗ / ΔΙΑ ΒΙΟΥ ΜΑΘΗΣΗ

ΕΠΙΧΕΙΡΗΣΙΑΚΟΙ ΣΤΟΧΟΙ	ΜΕΤΡΟ	ΔΡΑΣΗ	ΠΗΓΗ ΧΡΗΜΑΤΟΔΟΤΗΣΗΣ/ ΠΕΡΙΟΔΟΣ ΥΛΟΠΟΙΗΣΗΣ	ΚΑΤΑΣΤΑΣΗ ΔΡΑΣΗΣ	ΑΠΟΔΕΚΤΕΣ ΔΡΑΣΗΣ	ΦΟΡΕΑΣ ΥΛΟΠΟΙΗΣΗΣ
	εκπαίδευση & δια βίου μάθηση.	Γυμνάσιο				
		2.2.3 Εσπερινά Γυμνάσια, Γενικά Λύκεια και Επαγγελματικά Λύκεια για ανήλικους εργαζόμενους-ες μαθητές-τριες και ενήλικες μαθητές-τριες	Κρατικός Προϋπολογισμός	Συνεχώς Ενεργή	Γενικός πληθυσμός συμπεριλαμβανομένων Ρομά	Υπουργείο Παιδείας και Θρησκευμάτων
		2.2.4 Επαγγελματικά Λύκεια (ΕΠΑ.Λ.) και Πρότυπα Επαγγελματικά Λύκεια (Π.ΕΠΑ.Λ.) Πρόγραμμα «Μια Νέα Αρχή στα ΕΠΑΛ» ¹⁸	Κρατικός Προϋπολογισμός ΕΣΠΑ 2014 – 2020 ΕΚΤ και εθνική συμμετοχή	Συνεχώς Ενεργή	Γενικός πληθυσμός συμπεριλαμβανομένων Ρομά	Υπουργείο Παιδείας και Θρησκευμάτων Επιτελική Δομή ΕΣΠΑ ΥΠΠΕΘ
		2.2.5 Ενισχυτική Διδασκαλία στη Δευτεροβάθμια Εκπαίδευση	ΕΣΠΑ 2014-2020 και Εθνικό ΠΔΕ	Συνεχώς Ενεργή	Γενικός πληθυσμός συμπεριλαμβανομένων Ρομά	Υπουργείο Παιδείας και Θρησκευμάτων Επιτελική Δομή ΕΣΠΑ, Τομέα Παιδείας
		2.2.6 Εσπερινά Γυμνάσια και Γενικά Λύκεια για ανήλικους εργαζόμενους-ες μαθητές-τριες και ενήλικες μαθητές-τριες	Κρατικός Προϋπολογισμός	Συνεχώς Ενεργή	Γενικός πληθυσμός συμπεριλαμβανομένων Ρομά	Υπουργείο Παιδείας και Θρησκευμάτων
		2.2.7 Ινστιτούτα Επαγγελματικής Εκπαίδευσης (ΙΕΚ) - Πειραματικά και Θεματικά Ι.Ε.Κ. - Επαγγελματικές Σχολές Κατάρτισης (Ε.Σ.Κ.) / Γραφεία Επαγγελματικής Ανάπτυξης και Σταδιοδρομίας (ΓΕΑΣ) των δημοσίων ΙΕΚ	Κρατικός Προϋπολογισμός ΕΣΠΑ 2014 – 2020 ΕΣΠΑ 2021-2027	Συνεχώς Ενεργή	Γενικός πληθυσμός συμπεριλαμβανομένων Ρομά	Υπουργείο Παιδείας και Θρησκευμάτων και εποπτευόμενοι φορείς
		2.2.8 Μεταλυκειακό έτος - Τάξη Μαθητείας/ Προπαρασκευαστικό Πρόγραμμα Πιστοποίησης, Κατάταξη αποφοίτων Ι.Ε.Κ. και Μεταλυκειακού έτους - Τάξης Μαθητείας σε τμήματα Α.Ε.Ι. συναφούς ειδικότητας κατόπιν εξετάσεων πιστοποίησης	Κρατικός Προϋπολογισμός ΕΣΠΑ 2014 – 2020 ΕΣΠΑ 2021-2027	Συνεχώς Ενεργή	Γενικός πληθυσμός συμπεριλαμβανομένων Ρομά	Υπουργείο Παιδείας και Θρησκευμάτων
		2.2.9 Ενιαία Ειδικά Επαγγελματικά Γυμνάσια - Λύκεια (ΕΝ.Ε.Ε.ΓΥ.-Λ.)	Κρατικός Προϋπολογισμός	Ενεργή	Γενικός πληθυσμός συμπεριλαμβανομένων	

¹⁸ Μείωση της σχολικής διαρροής μέσα από τη δράση των ψυχοκοινωνικών δικτύων αλλά και την Εναλλακτική Ενισχυτική διδασκαλία.

ΕΝΙΣΧΥΣΗ ΤΗΣ ΙΣΟΤΙΜΗΣ ΠΡΟΣΒΑΣΗΣ ΤΩΝ ΡΟΜΑ ΣΕ ΒΑΣΙΚΕΣ ΥΠΗΡΕΣΙΕΣ ΚΑΙ ΑΓΑΘΑ

(εκπαίδευση, απασχόληση, υγεία, κοινωνική φροντίδα και στέγαση)»

ΕΚΠΑΙΔΕΥΣΗ/ ΚΑΤΑΡΤΙΣΗ / ΔΙΑ ΒΙΟΥ ΜΑΘΗΣΗ

ΕΠΙΧΕΙΡΗΣΙΑΚΟΙ ΣΤΟΧΟΙ	ΜΕΤΡΟ	ΔΡΑΣΗ	ΠΗΓΗ ΧΡΗΜΑΤΟΔΟΤΗΣΗΣ/ ΠΕΡΙΟΔΟΣ ΥΛΟΠΟΙΗΣΗΣ	ΚΑΤΑΣΤΑΣΗ ΔΡΑΣΗΣ	ΑΠΟΔΕΚΤΕΣ ΔΡΑΣΗΣ	ΦΟΡΕΑΣ ΥΛΟΠΟΙΗΣΗΣ
					Ρομά	
		2.2.10 Κέντρα Διεπιστημονικής Αξιολόγησης, Συμβουλευτικής και Υποστήριξης (ΚΕ.Δ.Α.Σ.Υ.)	Κρατικός Προϋπολογισμός	Ενεργή	Γενικός πληθυσμός συμπεριλαμβανομένων Ρομά	Υπουργείο Παιδείας και Θρησκευμάτων
		2.2.11. Σχολεία Δεύτερης Ευκαιρίας (ΣΔΕ), Τμήματα προετοιμασίας στα Σχολεία Δεύτερης Ευκαιρίας (ΣΔΕ) για τη συμμετοχή στις εξετάσεις απόκτησης απολυτηρίου δημοτικού σχολείου της παρ. 5 του άρθρου 9 του π.δ. 79/2017 (Α' 109)	Κρατικός Προϋπολογισμός ΕΣΠΑ 2014 – 2020	Ενεργή	Γενικός πληθυσμός συμπεριλαμβανομένων Ρομά	Υπουργείο Παιδείας και Θρησκευμάτων Ίδρυμα Νεολαίας και Δια Βίου Μάθησης (Ι.ΝΕ.ΔΙ.ΒΙ.Μ.)
		2.2.12. Επαγγελματικές Σχολές (ΕΠΑ.Σ.) Μαθητείας του Ο.Α.Ε.Δ. - Λειτουργία Πειραματικών Επαγγελματικών Σχολών Μαθητείας ΟΑΕΔ	Κρατικός Προϋπολογισμός ΕΣΠΑ 2014 – 2020 ΕΣΠΑ 2021-2027	Ενεργή	Γενικός πληθυσμός συμπεριλαμβανομένων Ρομά	ΟΑΕΔ
		2.2.13 Σχολικές μονάδες Πρωτοβάθμιας και Δευτεροβάθμιας Εκπαίδευσης (Δημοτικό Σχολείο, Γυμνάσιο ή Σ.Δ.Ε., Γ.Ε.Λ. ή ΕΠΑ.Λ.), δημόσια Ι.Ε.Κ., Ε.Σ.Κ., δημόσια Κ.Δ.Β.Μ. και τμήματα εκμάθησης της ελληνικής γλώσσας σε καταστήματα κράτησης	Κρατικός Προϋπολογισμός	Ενεργή	Γενικός πληθυσμός συμπεριλαμβανομένων Ρομά	Υπουργείο Παιδείας και Θρησκευμάτων
		2.2.14 Ιδρύματα Τριτοβάθμιας Εκπαίδευσης	Κρατικός Προϋπολογισμός	Συνεχώς ενεργή	Γενικός πληθυσμός συμπεριλαμβανομένων Ρομά	Υπουργείο Παιδείας και Θρησκευμάτων
		2.2.15 Κέντρα Δια Βίου Μάθησης (ΚΔΒΜ)	ΕΣΠΑ 2014 – 2020 ΕΣΠΑ 2021-2027		Γενικός Πληθυσμός συμπεριλαμβανόμενων Ρομά	

**«ΕΝΙΣΧΥΣΗ ΤΗΣ ΙΣΟΤΙΜΗΣ ΠΡΟΣΒΑΣΗΣ ΤΩΝ ΡΟΜΑ ΣΕ ΒΑΣΙΚΕΣ ΥΠΗΡΕΣΙΕΣ ΚΑΙ ΑΓΑΘΑ
(εκπαίδευση, απασχόληση, υγεία, κοινωνική φροντίδα και στέγαση)»**

ΑΠΑΣΧΟΛΗΣΗ

ΕΠΙΧΕΙΡΗΣΙΑΚΟΙ ΣΤΟΧΟΙ	ΜΕΤΡΟ	ΔΡΑΣΗ	ΠΗΓΗ ΧΡΗΜΑΤΟΔΟΤΗΣΗΣ/ ΠΕΡΙΟΔΟΣ ΥΛΟΠΟΙΗΣΗΣ	ΚΑΤΑΣΤΑΣΗ ΔΡΑΣΗΣ	ΑΠΟΔΕΚΤΕΣ ΔΡΑΣΗΣ	ΦΟΡΕΑΣ ΥΛΟΠΟΙΗΣΗΣ
Προώθηση της ενεργού συμμετοχής των Ρομά στην τυπική αγορά εργασίας. Βελτίωση της απασχολησιμότητας των Ρομά. Πρόσβαση των Ρομά σε ποιοτική και βιώσιμη απασχόληση. Μείωση του εργασιακού	Μέτρο 2.3 Διασφάλιση της πρόσβασης των Ρομά σε διαθέσιμες υποστηρικτικές υπηρεσίες ένταξης στην αγορά εργασίας.	2.3.1 Ατομική Συμβουλευτική σε ανέργους (ΟΑΕΔ), Σύμβαση Ατομικού Σχεδίου Δράσης βάσει αποτελεσμάτων Ατομικής Συμβουλευτικής (ΟΑΕΔ), Ομαδικές Συμβουλευτικές σε ανέργους (ΟΑΕΔ)	Κρατικός Προϋπολογισμός	Συνεχώς Ενεργή	Γενικός πληθυσμός συμπεριλαμβανομένων Ρομά	ΟΑΕΔ
		2.3.2 Γραφεία Επαγγελματικής Ανάπτυξης και Σταδιοδρομίας σε 50 ΕΠΑΣ Μαθητείας και 30 ΙΕΚ ΟΑΕΔ (Λειτουργία ΓΕΑΣ και στελέχωσή τους με Συντονιστές – Συμβούλους), Γραφεία Επαγγελματικής Ανάπτυξης και Σταδιοδρομίας (Γ.Ε.Α.Σ.) των Δημοσίων ΙΕΚ	ΕΠΑΝΑΔΕΔΒΜ ΕΣΠΑ 2014 – 2020 ΕΣΠΑ 2021-2027	Ενεργή	Γενικός πληθυσμός συμπεριλαμβανομένων Ρομά	ΟΑΕΔ
		2.3.3 Σύμβουλοι Σταδιοδρομίας και Σύμβουλοι Ψυχολόγοι στα Σχολεία Δεύτερης Ευκαιρίας (ΣΔΕ)	ΕΣΠΑ 2014 – 2020	Σε εξέλιξη	Γενικός πληθυσμός συμπεριλαμβανομένων Ρομά	Υπουργείο Παιδείας και Θρησκευμάτων (Ι.ΝΕ.ΔΙ.ΒΙ.Μ.)
		2.3.4 Γραφεία Διασύνδεσης, Γραφεία Πρακτικής Άσκησης και Μονάδες Καινοτομίας και Επιχειρηματικότητας στα Πανεπιστήμια	Κρατικός Προϋπολογισμός ΕΣΠΑ 2014 – 2020	Σε εξέλιξη	Γενικός πληθυσμός συμπεριλαμβανομένων Ρομά	ΑΕΙ
		2.3.5 Δράσεις επαγγελματικής κατάρτισης / επιμόρφωσης ωφελουμένων ανέργων στο πλαίσιο του 3ου πυλώνα του ελάχιστου εγγυημένου εισοδήματος (ΕΕΕ) ¹⁹	ΕΠΑΝΑΔΕΔΒΜ 2021-2027	Δράση σε φάση σχεδιασμού	Γενικός πληθυσμός συμπεριλαμβανομένων Ρομά	Υπουργείο Εργασίας & Κοινωνικών Υποθέσεων- ΕΔ ΕΣΠΑ Κοινωνικής Αλληλεγγύης

19 Πολλοί Ρομά έχουν χαμηλό εισόδημα, το οποίο στη συντριπτική πλειοψηφία είναι πολύ κάτω από το όριο της φτώχειας. Στην πλειονότητα τους είναι ωφελούμενοι του Ελάχιστου Εγγυημένου Εισοδήματος. Το Ελάχιστο Εγγυημένο Εισόδημα (ΕΕΕ) αποτελεί εμβληματικού χαρακτήρα παρέμβαση στην κοινωνική προστασία και τη θέσπιση κοινωνικών δικαιωμάτων, με στόχο την ενδυνάμωση και την υποστήριξη των οικονομικά αδύναμων. Στο πλαίσιο της νέας Εθνικής Στρατηγικής για την Κοινωνική Ένταξη και Μείωση της Φτώχειας 2021 – 2027, το Υπουργείο Εργασίας και Κοινωνικών Υποθέσεων έχει θέσει τα στόχο 20.000 δικαιούχοι του ΕΕΕ κατ' έτος, πέραν της οικονομικής ενίσχυσης (πρώτος πυλώνας) να λαμβάνουν **συμπληρωματικές κοινωνικές υπηρεσίες και αγαθά (δευτέρος πυλώνας)** και δράσεις ενεργοποίησης και ένταξης στην αγορά εργασίας **μέσω του ΟΑΕΔ (τρίτος πυλώνας)**.

Οι «Υπηρεσίες 2ου πυλώνα» στο πλαίσιο συνεδρίας στην Κοινωνική Υπηρεσία του δήμου ή στο Κέντρο Κοινότητας περιλαμβάνουν, αρχικά, ενημέρωση και εκτίμηση των αναγκών και διασύνδεση με προγράμματα που καλύπτουν τις εξειδικευμένες ανάγκες του ατόμου/νοικοκυριού, π.χ. Επίδομα Στέγασης, υπηρεσίες ψυχοκοινωνικής στήριξης, νομική συνδρομή, εξειδικευμένες υπηρεσίες για παιδιά, ΑμεΑ, κ.λπ. Επιπλέον, στο πλαίσιο των υπηρεσιών του 3ου πυλώνα, δημιουργείται Ατομικό Σχέδιο Δράσης κατόπιν συνέντευξης του ωφελούμενου με Εργασιακό Σύμβουλο του ΟΑΕΔ. Μετά την κατάρτιση του ΑΣΔ, ο ωφελούμενος θα μπορεί δυναμικά να παραπεμφθεί σε υφιστάμενες δράσεις κατάρτισης/απασχόλησης. Οι δράσεις απευθύνονται σε δικαιούχους του ΕΕΕ ηλικίας 20-60 ετών οι οποίοι είναι εγγεγραμμένοι άνεργοι και οι οποίοι εφόσον κληθούν είναι υποχρεωτικό να συμμετάσχουν στις δράσεις αυτές μέχρι το τέλος του επόμενου μήνα από το μήνα έγκρισης της αίτησης (για χορήγηση ΕΕΕ). Παρακολουθείται η ανταπόκριση των ωφελούμενων μέσω των μηνιαίων διασταυρώσεων που πραγματοποιούνται για την έκδοση αρχείου πληρωμής, ενώ ελέγχεται και η εκπλήρωση της υποχρέωσης κατάρτισης του Ατομικού Σχεδίου Δράσης (ΑΣΔ). Με την ισοβαρή υλοποίηση των αλληλένδετων τριών πυλώνων του ΕΕΕ εξασφαλίζεται η ολοκληρωμένη στήριξη στους πιο ευάλωτους και η υποστήριξη της σταδιακής εξόδου από αυτό μέσω κινήτρων για την ένταξή τους στον κοινωνικό ιστό και στην αγορά εργασίας.

**«ΕΝΙΣΧΥΣΗ ΤΗΣ ΙΣΟΤΙΜΗΣ ΠΡΟΣΒΑΣΗΣ ΤΩΝ ΡΟΜΑ ΣΕ ΒΑΣΙΚΕΣ ΥΠΗΡΕΣΙΕΣ ΚΑΙ ΑΓΑΘΑ
(εκπαίδευση, απασχόληση, υγεία, κοινωνική φροντίδα και στέγαση)»**

ΑΠΑΣΧΟΛΗΣΗ

ΕΠΙΧΕΙΡΗΣΙΑΚΟΙ ΣΤΟΧΟΙ	ΜΕΤΡΟ	ΔΡΑΣΗ	ΠΗΓΗ ΧΡΗΜΑΤΟΔΟΤΗΣΗΣ/ ΠΕΡΙΟΔΟΣ ΥΛΟΠΟΙΗΣΗΣ	ΚΑΤΑΣΤΑΣΗ ΔΡΑΣΗΣ	ΑΠΟΔΕΚΤΕΣ ΔΡΑΣΗΣ	ΦΟΡΕΑΣ ΥΛΟΠΟΙΗΣΗΣ
<p>χάσματος μεταξύ των Ρομά και του γενικού πληθυσμού.</p> <p>Μείωση του έμφυλου εργασιακού χάσματος για τις γυναίκες Ρομά.</p> <p>Μείωση των Ρομά εκτός εκπαίδευσης, κατάρτισης και απασχόλησης (NEETs).</p>	<p>Μέτρο 2.4 Πρόσβαση ανέργων και ευάλωτων Ρομά σε προγράμματα ενεργητικών πολιτικών απασχόλησης γενικού πληθυσμού και ευάλωτων ομάδων.</p>	2.3.6 Περιφερειακοί μηχανισμοί υποστήριξης υφιστάμενων και νέων φορέων ΚΑΛΟ.	ΕΠΑΝΑΔΕΔΒΜ ΕΣΠΑ 2021-2027		Γενικός πληθυσμός συμπεριλαμβανομένων Ρομά	Υπουργείο Εργασίας & Κοινωνικών Υποθέσεων- ΕΔ ΕΣΠΑ Απασχόλησης και Κοινωνικής Οικονομίας (ΑτκΟ)
		2.4.1 Προγράμματα επιχορήγησης επιχειρήσεων για την απασχόληση ανέργων νέων, μακροχρόνια ανέργων - Προγράμματα απόκτησης επαγγελματικής εμπειρίας	Προϋπολογισμός ΟΑΕΔ	Ενεργά με βάση συγκεκριμένες ημερομηνίες έναρξης λήξης	Γενικός πληθυσμός συμπεριλαμβανομένων Ρομά	ΟΑΕΔ
		2.4.2 Πρόγραμμα Επιχειρηματικότητας νέων 18-29 ετών	ΕΣΠΑ 2014-2020 ΕΣΠΑ 2021-2027	Σε εξέλιξη	Γενικός πληθυσμός συμπεριλαμβανομένων Ρομά	ΟΑΕΔ
		2.4.3 Προώθηση της απασχόλησης μέσω Προγραμμάτων Κοινωφελούς Χαρακτήρα	ΕΣΠΑ 2014-2020	Σε εξέλιξη	Γενικός πληθυσμός συμπεριλαμβανομένων Ρομά	ΟΑΕΔ/ Υπουργείο Εργασίας & Κοινωνικών Υποθέσεων- ΕΔ ΕΣΠΑ Απασχόλησης και Κοινωνικής Οικονομίας(ΑτκΟ)
		2.4.4 Πρόγραμμα Επιχορήγησης 50 θέσεων Εργονομικής Διευθέτησης του χώρου εργασίας για ΑμεΑ	Προϋπολογισμός ΟΑΕΔ		Γενικός πληθυσμός συμπεριλαμβανομένων Ρομά	ΟΑΕΔ
		2.4.5 Ολοκληρωμένο 4ετες "ανοικτό" πρόγραμμα για 25.000 μακροχρόνια ανέργους	ΕΣΠΑ 2021-2027 2021-2027		Γενικός πληθυσμός συμπεριλαμβανομένων Ρομά	Υπουργείο Εργασίας & Κοινωνικών Υποθέσεων - ΕΔ ΕΣΠΑ Απασχόλησης και Κοινωνικής Οικονομίας(ΑτκΟ)
		2.4.6 Ολοκληρωμένο πρόγραμμα εργασιακής ένταξης και επανένταξης για ευάλωτες ομάδες ανέργων	ΕΣΠΑ 2021-2027		Γενικός πληθυσμός συμπεριλαμβανομένων Ρομά	Υπουργείο Εργασίας & Κοινωνικών Υποθέσεων - ΕΔ ΕΣΠΑ Απασχόλησης και Κοινωνικής Οικονομίας (ΑτκΟ)
		2.4.7 Πρόγραμμα Απόκτησης Εργασιακής Εμπειρίας για ανέργους νέους ηλικίας έως 29 ετών/ Προσαρμογή ανέργων στον ψηφιακό μετασχηματισμό	ΕΣΠΑ 2021-2027	Δράση σε φάση σχεδιασμού	Γενικός πληθυσμός συμπεριλαμβανομένων Ρομά	
		2.4.8 Πρόγραμμα ταχύρρυθμης κατάρτισης ανέργων, με σκοπό την καταπολέμηση του ψηφιακού αναλφαριθμητισμού, τη μείωση του ψηφιακού χάσματος και τη διευκόλυνση της πρόσβασής τους στην αγορά εργασίας	ΕΣΠΑ 2021-2027	Δράση σε φάση σχεδιασμού	Γενικός πληθυσμός συμπεριλαμβανομένων Ρομά	ΟΑΕΔ
		2.4.9 Θερμοκοιτίδες στήριξης κοινωνικών επιχειρήσεων/ Δράσεις συμβουλευτικής και επαγγελματικής κατάρτισης	ΕΣΠΑ 2021-2027		Γενικός πληθυσμός συμπεριλαμβανομένων Ρομά	Υπουργείο Εργασίας & Κοινωνικών Υποθέσεων -

**«ΕΝΙΣΧΥΣΗ ΤΗΣ ΙΣΟΤΙΜΗΣ ΠΡΟΣΒΑΣΗΣ ΤΩΝ ΡΟΜΑ ΣΕ ΒΑΣΙΚΕΣ ΥΠΗΡΕΣΙΕΣ ΚΑΙ ΑΓΑΘΑ
(εκπαίδευση, απασχόληση, υγεία, κοινωνική φροντίδα και στέγαση)»**

ΑΠΑΣΧΟΛΗΣΗ

ΕΠΙΧΕΙΡΗΣΙΑΚΟΙ ΣΤΟΧΟΙ	ΜΕΤΡΟ	ΔΡΑΣΗ	ΠΗΓΗ ΧΡΗΜΑΤΟΔΟΤΗΣΗΣ/ ΠΕΡΙΟΔΟΣ ΥΛΟΠΟΙΗΣΗΣ	ΚΑΤΑΣΤΑΣΗ ΔΡΑΣΗΣ	ΑΠΟΔΕΚΤΕΣ ΔΡΑΣΗΣ	ΦΟΡΕΑΣ ΥΛΟΠΟΙΗΣΗΣ
		(On the job training) ανέργων που θέλουν να δημιουργήσουν κοινωνική επιχείρηση. Επιδότηση της λειτουργίας της κοινωνικής επιχείρησης για ένα (1) έτος– Κατά περίπτωση θα πραγματοποιηθούν στοχευμένες δράσεις ενημέρωσης και υποστήριξης των Ρομά στη δράση αυτή			νων Ρομά	ΕΔ ΕΣΠΑ Απασχόλησης και Κοινωνικής Οικονομίας
		2.4.10 Πρόγραμμα απασχόλησης για την επανένταξη στην αγορά εργασίας, μακροχρόνια ανέργων ηλικίας 55 ετών και άνω, με έμφαση στις γυναίκες. (Συμβουλευτική και επιχορήγηση 75-90% του μισθολογικού και μη μισθολογικού κόστους για τη δημιουργία νέων θέσεων εργασίας για 18-24 μήνες/ Ανοικτού τύπου πρόγραμμα, σε κύκλους υλοποίησης μέχρι εξαντλήσεως του προϋπολογισμού)	ΕΣΠΑ 2021-2027	Δράση σε φάση σχεδιασμού	Γενικός πληθυσμός συμπεριλαμβανομένων Ρομά	ΟΑΕΔ
		2.4.11 Απόκτηση επαγγελματικής εμπειρίας νέων με αναπηρία (Δράσεις συμβουλευτικής, διενέργεια career day ανά cluster επιχειρήσεων, κατάρτιση και πιστοποίηση, απόκτηση επαγγελματικής εμπειρίας (6 μηνών) σε επιχειρήσεις, νέων με αναπηρία)	ΕΣΠΑ 2021-2027		Γενικός πληθυσμός συμπεριλαμβανομένων Ρομά	Υπουργείο Εργασίας & Κοινωνικών Υποθέσεων - ΕΔ ΕΣΠΑ Απασχόλησης και Κοινωνικής Οικονομίας (ΑπκΟ)
		2.4.12 Ολοκληρωμένη Παρέμβαση επαγγελματικής ενδυνάμωσης και ένταξης στην αγορά εργασίας για νέους έως 29 ετών στον αγροδιατροφικό κλάδο ²⁰ – Κατά περίπτωση θα πραγματοποιηθούν στοχευμένες δράσεις ενημέρωσης και υποστήριξης των Ρομά στη δράση αυτή	Πρωτοβουλία για την Απασχόληση των Νέων (ΠΑΝ). ΕΣΠΑ 2014 -2020 έως 31/12/23	Δράση υπό υλοποίηση	Γενικός πληθυσμός συμπεριλαμβανομένων Ρομά	Υπουργείο Εργασίας & Κοινωνικών Υποθέσεων - ΕΔ ΕΣΠΑ Απασχόλησης και Κοινωνικής Οικονομίας (ΑπκΟ)
		2.4.13 Πρόγραμμα ένταξης και επανένταξης στην αγορά εργασίας, ανέργων από ευπαθείς κοινωνικές ομάδες (συμβουλευτική, εργονομική διευθέτηση χώρου εργασίας και επιχορήγηση για τη δημιουργία νέων θέσεων εργασίας και νέων επιχειρήσεων, διάρκειας 12-24 μηνών για ανέργους που ανήκουν στις ευπαθείς	Πρωτοβουλία για την Απασχόληση των Νέων (ΠΑΝ). ΕΠΑΝΑΔΕΔΒΜ 2021-2027	Δράση σε φάση σχεδιασμού	Γενικός πληθυσμός συμπεριλαμβανομένων Ρομά	ΟΑΕΔ

²⁰ Η Πράξη, με όρους ολοκληρωμένης παρέμβασης με εξατομικευμένη προσέγγιση, εστιάζεται στη δημιουργία μιας δομημένης πορείας εισόδου ή επανένταξης στην αγορά εργασίας για νέους ανέργους, απόφοιτους δευτεροβάθμιας, μεταδευτεροβάθμιας, πτυχιούχους ΑΕΙ ή ΤΕΙ και αφορά την εξειδικευμένη ανάπτυξη και ενίσχυση επαγγελματικών δεξιοτήτων στον κλάδο της αγροδιατροφής, για την αναβάθμιση των επαγγελματικών γνώσεων και προσόντων,

**«ΕΝΙΣΧΥΣΗ ΤΗΣ ΙΣΟΤΙΜΗΣ ΠΡΟΣΒΑΣΗΣ ΤΩΝ ΡΟΜΑ ΣΕ ΒΑΣΙΚΕΣ ΥΠΗΡΕΣΙΕΣ ΚΑΙ ΑΓΑΘΑ
(εκπαίδευση, απασχόληση, υγεία, κοινωνική φροντίδα και στέγαση)»**

ΑΠΑΣΧΟΛΗΣΗ

ΕΠΙΧΕΙΡΗΣΙΑΚΟΙ ΣΤΟΧΟΙ	ΜΕΤΡΟ	ΔΡΑΣΗ	ΠΗΓΗ ΧΡΗΜΑΤΟΔΟΤΗΣΗΣ/ ΠΕΡΙΟΔΟΣ ΥΛΟΠΟΙΗΣΗΣ	ΚΑΤΑΣΤΑΣΗ ΔΡΑΣΗΣ	ΑΠΟΔΕΚΤΕΣ ΔΡΑΣΗΣ	ΦΟΡΕΑΣ ΥΛΟΠΟΙΗΣΗΣ
		κοινωνικές ομάδες– Κατά περίπτωση θα πραγματοποιηθούν στοχευμένες δράσεις ενημέρωσης και υποστήριξης των Ρομά στη δράση αυτή				
		2.4.14 Πρόγραμμα απόκτησης επαγγελματικής εμπειρίας για νέους ανέργους 18-29 ετών (Συμβουλευτική και απόκτηση επαγγελματικής εμπειρίας για 6 μήνες, με έμφαση σε τομείς αιχμής και κλάδους υψηλής ζήτησης. – Κατά περίπτωση θα πραγματοποιηθούν στοχευμένες δράσεις ενημέρωσης και υποστήριξης των Ρομά στη δράση αυτή	ΠΑΝ ΕΠΑΝΑΔΕΔΒΜ 2021-2027	Δράση σε φάση σχεδιασμού	Γενικός πληθυσμός συμπεριλαμβανομένων Ρομά	ΟΑΕΔ
		2.4.15 Δράσεις στεγαστικής αποκατάστασης, συμβουλευτικής υποστήριξης, επαγγελματικής κατάρτισης, κοινωνικής και εργασιακής ένταξης για νέους ωφελούμενους δομών παιδικής προστασίας και ανήλικους παραβάτες	ΠΑΝ ΕΠΑΝΑΔΕΔΒΜ 2021-2027		Γενικός πληθυσμός συμπεριλαμβανομένων Ρομά	Υπουργείο Εργασίας & Κοινωνικών Υποθέσεων - ΕΔ ΕΣΠΑ Απασχόλησης και Κοινωνικής Οικονομίας (ΑπκΟ) ΕΔ ΕΣΠΑ Κοινωνικής Αλληλεγγύης
		2.4.16 Υλοποίηση προγραμμάτων για την καταπολέμηση της ανεργίας σε περιοχές - θύλακες υψηλής ανεργίας				Υπουργείο Εργασίας & Κοινωνικών Υποθέσεων - ΕΔ ΕΣΠΑ Απασχόλησης και Κοινωνικής Οικονομίας (ΑπκΟ)
		2.4.17 Δημιουργία πολιτιστικών hubs από ανέργους				Υπουργείο Εργασίας & Κοινωνικών Υποθέσεων - ΕΔ ΕΣΠΑ Απασχόλησης και Κοινωνικής Οικονομίας (ΑπκΟ)
		2.4.18 Θερμοκοιτίδες στήριξης κοινωνικών επιχειρήσεων				Υπουργείο Εργασίας & Κοινωνικών Υποθέσεων - ΕΔ ΕΣΠΑ Απασχόλησης και Κοινωνικής Οικονομίας (ΑπκΟ)
		2.4.19 Ενίσχυση της κοινωνικής επιχειρηματικότητας και στήριξη της σύνδεσης με την αγορά εργασίας				Υπουργείο Εργασίας & Κοινωνικών Υποθέσεων - ΕΔ ΕΣΠΑ Απασχόλησης και Κοινωνικής Οικονομίας (ΑπκΟ)
		2.4.20 Ολοκληρωμένη παρέμβαση ένταξης στην κοινωνία και την αγορά εργασίας, μεταναστών - υπηκόων τρίτων χωρών, με έμφαση την κοινωνική επιχειρηματικότητα				Υπουργείο Εργασίας & Κοινωνικών Υποθέσεων - ΕΔ ΕΣΠΑ Απασχόλησης και Κοινωνικής Οικονομίας (ΑπκΟ)
		2.4.21 Θερμοκοιτίδες στήριξης κοινωνικών επιχειρήσεων				Υπουργείο Εργασίας & Κοινωνικών Υποθέσεων - ΕΔ ΕΣΠΑ Απασχόλησης και Κοινωνικής Οικονομίας (ΑπκΟ)

**«ΕΝΙΣΧΥΣΗ ΤΗΣ ΙΣΟΤΙΜΗΣ ΠΡΟΣΒΑΣΗΣ ΤΩΝ ΡΟΜΑ ΣΕ ΒΑΣΙΚΕΣ ΥΠΗΡΕΣΙΕΣ ΚΑΙ ΑΓΑΘΑ
(εκπαίδευση, απασχόληση, υγεία, κοινωνική φροντίδα και στέγαση)»**

ΑΠΑΣΧΟΛΗΣΗ

ΕΠΙΧΕΙΡΗΣΙΑΚΟΙ ΣΤΟΧΟΙ	ΜΕΤΡΟ	ΔΡΑΣΗ	ΠΗΓΗ ΧΡΗΜΑΤΟΔΟΤΗΣΗΣ/ ΠΕΡΙΟΔΟΣ ΥΛΟΠΟΙΗΣΗΣ	ΚΑΤΑΣΤΑΣΗ ΔΡΑΣΗΣ	ΑΠΟΔΕΚΤΕΣ ΔΡΑΣΗΣ	ΦΟΡΕΑΣ ΥΛΟΠΟΙΗΣΗΣ
		2.4.23 Επιχορήγηση των φορέων Κοινωνικής και Αλληλέγγυας Οικονομίας στην Ελλάδα				Υπουργείο Εργασίας & Κοινωνικών Υποθέσεων ΕΔ ΕΣΠΑ Απασχόλησης και Κοινωνικής Οικονομίας (ΑτκΟ)
		2.4.24 Απόκτηση επαγγελματικής εμπειρίας νέων με αναπηρία				Υπουργείο Εργασίας & Κοινωνικών Υποθέσεων ΕΔ ΕΣΠΑ Απασχόλησης και Κοινωνικής Οικονομίας (ΑτκΟ)
		2.4.25 Μηχανισμός και ανάπτυξη πληροφοριακού συστήματος για τους NEETs				Υπουργείο Εργασίας & Κοινωνικών Υποθέσεων - ΕΔ ΕΣΠΑ Απασχόλησης και Κοινωνικής Οικονομίας (ΑτκΟ)
		2.4.26 Υλοποίηση στοχευμένων δράσεων NEETs				Υπουργείο Εργασίας & Κοινωνικών Υποθέσεων - ΕΔ ΕΣΠΑ Απασχόλησης και Κοινωνικής Οικονομίας (ΑτκΟ)
		2.4.27 Ολοκληρωμένη παρέμβαση για τον εντοπισμό, ευαισθητοποίηση για συμμετοχή νέων 18-25 ετών σε δράσεις Δήμων και της τοπικής κοινωνίας (national roll out)				Υπουργείο Εργασίας & Κοινωνικών Υποθέσεων ΕΔ ΕΣΠΑ Απασχόλησης και Κοινωνικής Οικονομίας (ΑτκΟ)
		2.4.28 Δημιουργία μόνιμου μηχανισμού και Ανάπτυξη ολοκληρωμένου συστήματος συντονισμού, παρακολούθησης και αξιολόγησης δράσεων Κοινωνικής Οικονομίας				Υπουργείο Εργασίας & Κοινωνικών Υποθέσεων - ΕΔ ΕΣΠΑ Απασχόλησης και Κοινωνικής Οικονομίας (ΑτκΟ)
		2.4.29 Χρηματοδότηση clusters για την προώθηση πρωτοβουλιών Κοινωνικής Επιχειρηματικότητας.				Υπουργείο Εργασίας & Κοινωνικών Υποθέσεων - ΕΔ ΕΣΠΑ Απασχόλησης και Κοινωνικής Οικονομίας (ΑτκΟ)
		2.4.30 Δράσεις για την ανάπτυξη, υποστήριξη και προώθηση της Κοινωνικής και Αλληλέγγυας Οικονομίας, σε εφαρμογή του Εθνικού Στρατηγικού Σχεδίου Δράσης.				Υπουργείο Εργασίας & Κοινωνικών Υποθέσεων - ΕΔ ΕΣΠΑ Απασχόλησης και Κοινωνικής Οικονομίας (ΑτκΟ)
		2.4.31 Δημιουργία hubs προώθησης των κοινωνικών καινοτομιών				Υπουργείο Εργασίας & Κοινωνικών Υποθέσεων - ΕΔ ΕΣΠΑ Απασχόλησης και Κοινωνικής Οικονομίας (ΑτκΟ)
		2.4.32 "Ανοικτό" πρόγραμμα ένταξης 20.000 γυναικών στην αγορά εργασίας				Υπουργείο Εργασίας & Κοινωνικών Υποθέσεων - ΕΔ ΕΣΠΑ Απασχόλησης και Κοινωνικής Οικονομίας (ΑτκΟ)

**«ΕΝΙΣΧΥΣΗ ΤΗΣ ΙΣΟΤΙΜΗΣ ΠΡΟΣΒΑΣΗΣ ΤΩΝ ΡΟΜΑ ΣΕ ΒΑΣΙΚΕΣ ΥΠΗΡΕΣΙΕΣ ΚΑΙ ΑΓΑΘΑ
(εκπαίδευση, απασχόληση, υγεία, κοινωνική φροντίδα και στέγαση)»**

ΑΠΑΣΧΟΛΗΣΗ						
ΕΠΙΧΕΙΡΗΣΙΑΚΟΙ ΣΤΟΧΟΙ	ΜΕΤΡΟ	ΔΡΑΣΗ	ΠΗΓΗ ΧΡΗΜΑΤΟΔΟΤΗΣΗΣ/ ΠΕΡΙΟΔΟΣ ΥΛΟΠΟΙΗΣΗΣ	ΚΑΤΑΣΤΑΣΗ ΔΡΑΣΗΣ	ΑΠΟΔΕΚΤΕΣ ΔΡΑΣΗΣ	ΦΟΡΕΑΣ ΥΛΟΠΟΙΗΣΗΣ
		2.4.33 Πρόγραμμα συμβουλευτικής και εργασιακής ένταξης των ευάλωτων ομάδων, μέσω των κοινωνικών επιχειρήσεων ένταξης. Πρόγραμμα Ανοιχτού Τύπου.				Υπουργείο Εργασίας & Κοινωνικών Υποθέσεων - ΕΔ ΕΣΠΑ Απασχόλησης και Κοινωνικής Οικονομίας (ΑπκΟ)
		2.4.34 Ολοκληρωμένη παρέμβαση ενίσχυσης της δημιουργίας και λειτουργίας Κοινωνικών Επιχειρήσεων Ένταξης.				Υπουργείο Εργασίας & Κοινωνικών Υποθέσεων - ΕΔ ΕΣΠΑ Απασχόλησης και Κοινωνικής Οικονομίας (ΑπκΟ)
		2.4.35 Απόκτηση επαγγελματικής εμπειρίας νέων παραβατών (Δράσεις συμβουλευτικής και παρακολούθησης της πορείας του νέου, διενέργεια career day ανά cluster επιχειρήσεων, κατάρτιση και πιστοποίηση, απόκτηση)	ΠΑΝ ΕΠΑΝΑΔΕΔΒΜ 2021-2027		Γενικός πληθυσμός συμπεριλαμβανομένων Ρομά	Υπουργείο Εργασίας & Κοινωνικών Υποθέσεων - ΕΔ ΕΣΠΑ Απασχόλησης και Κοινωνικής Οικονομίας (ΑπκΟ)
	Μέτρο 2.5 Εξειδικευμένες υποστηρικτικές δράσεις για την ενίσχυση της πρόσβασης των Ρομά σε ποιοτική και βιώσιμη απασχόληση και ανάπτυξη δεξιοτήτων απασχολησιμότητας.	2.5.1 Πρόγραμμα νέας επιχειρηματικότητας για την απασχόληση ατόμων με πολιτισμικές ιδιαιτερότητες (Ρομά)	ΕΣΠΑ ΠΕΠ 2014 – 2020	Αναμένεται	Αφορά Ρομά	ΟΑΕΔ
2.5.2 Κατάρτιση / επιδότηση εργασίας και πιστοποίηση Ρομά σε τεχνικά επαγγέλματα (π.χ. περιβαλλοντικός τομέας, ανακύκλωση) και ψηφιακές δεξιότητες		TAMEIO ANAKAMΨHΣ & ANΘEKTIKOTHTAΣ ²¹	Δράση σε φάση σχεδιασμού	Αφορά Ρομά	ΟΑΕΔ	
2.5.3 Ενίσχυση του θεσμού της κοινωνικής διαμεσολάβησης (Κατάρτιση και πιστοποίηση Διαμεσολαβητών Ρομά) ο θεσμός της κοινωνικής διαμεσολάβησης με το σχεδιασμό συστημικών δράσεων για την κατάρτιση, ενίσχυση δεξιοτήτων και πιστοποίηση Διαμεσολαβητών Ρομά, με τη συμμετοχή των ίδιων των Ρομά. Στόχος είναι η καλλιέργεια συγκεκριμένων γνώσεων, ικανοτήτων και δεξιοτήτων για την επίτευξη του πολύπλευρου ρόλου τους για την ενίσχυση της		ΕΣΠΑ 2021-2027	Δράση σε φάση σχεδιασμού	Αφορά Ρομά	Υπουργείο Εργασίας & Κοινωνικών Υποθέσεων - ΕΔ ΕΣΠΑ Κοινωνικής Αλληλεγγύης	

²¹ Άξονας: Απασχόληση, δεξιότητες και κοινωνική συνοχή/ 3.4 Αύξηση της πρόσβασης σε αποτελεσματικές και χωρίς αποκλεισμούς κοινωνικές πολιτικές

**«ΕΝΙΣΧΥΣΗ ΤΗΣ ΙΣΟΤΙΜΗΣ ΠΡΟΣΒΑΣΗΣ ΤΩΝ ΡΟΜΑ ΣΕ ΒΑΣΙΚΕΣ ΥΠΗΡΕΣΙΕΣ ΚΑΙ ΑΓΑΘΑ
(εκπαίδευση, απασχόληση, υγεία, κοινωνική φροντίδα και στέγαση)»**

ΑΠΑΣΧΟΛΗΣΗ

ΕΠΙΧΕΙΡΗΣΙΑΚΟΙ ΣΤΟΧΟΙ	ΜΕΤΡΟ	ΔΡΑΣΗ	ΠΗΓΗ ΧΡΗΜΑΤΟΔΟΤΗΣΗΣ/ ΠΕΡΙΟΔΟΣ ΥΛΟΠΟΙΗΣΗΣ	ΚΑΤΑΣΤΑΣΗ ΔΡΑΣΗΣ	ΑΠΟΔΕΚΤΕΣ ΔΡΑΣΗΣ	ΦΟΡΕΑΣ ΥΛΟΠΟΙΗΣΗΣ
		ένταξης και της συμμετοχής των Ρομά, όπως είναι οι κοινωνικές δεξιότητες, οι δεξιότητες διαπραγμάτευσης και διαχείρισης συγκρούσεων, οι δεξιότητες ενεργητικής ακρόασης και οι επικοινωνιακές δεξιότητες ²² .				
		2.5.4. Επιμόρφωση 20 νέων Ρομά επιστημόνων και δμηνη Πρακτική άσκηση 2 νέων Ρομά στη Γενική Γραμματεία Κοινωνικής Αλληλεγγύης & Καταπολέμησης της Φτώχειας,	Πρόγραμμα Rights, Equality and Citizenship (REC)	Σε εξέλιξη	Αφορά Ρομά	Γενική Γραμματεία Κοινωνικής Αλληλεγγύης & Καταπολέμησης της Φτώχειας
		2.5.5 Πρόγραμμα εκπαίδευσης, αμειβόμενης πρακτικής άσκησης και επιδοτούμενης τοποθέτησης σε θέσεις εργασίας για Διαμεσολαβητές Ρομά σε σχολεία κατά προτεραιότητα στην Αττική	Child Guarantee Πυλώνας 4:Δεξιότητες ζωής και ετοιμότητα για εργασία για ευάλωτους νέους ²³	Δράση σε φάση σχεδιασμού	Αφορά Ρομά	UNICEF & ΟΑΕΔ
	Μέτρο 2.6 Προγράμματα ενεργητικής ένταξης Ρομά/ ευάλωτων ομάδων σε τοπικό και περιφερειακό επίπεδο	2.6.1 Καταπολέμηση του ψηφιακού αποκλεισμού των Ρομά για την ένταξή τους στην αγορά εργασίας (Επιδότηση Απόκτησης εξοπλισμού και πρόσβασης στο διαδίκτυο για ευπαθείς κοινωνικά ομάδες -ΥΤΧ (tablet και δωρεάν σύνδεση 1 έτους)	ΠΕΠ ΕΣΠΑ 2021-2027 ΕΠ «Ψηφιακή Μεταρρύθμιση»	Δράση σε φάση σχεδιασμού	Αφορά Ρομά	Υπουργείο Εργασίας & Κοινωνικών Υποθέσεων – - ΕΔ ΕΣΠΑ Κοινωνικής Αλληλεγγύης
		2.6.2 Ολοκληρωμένες Δράσεις ένταξης στην αγορά εργασίας μέσω της ενίσχυσης της κοινωνικής οικονομίας ²⁴	ΠΕΠ ΕΣΠΑ 2021-2027	Δράση σε φάση σχεδιασμού	Γενικός Πληθυσμός συμπεριλαμβανομένων Ρομά	Υπουργείο Εργασίας & Κοινωνικών Υποθέσεων – ΕΔ ΕΣΠΑ Κοινωνικής Αλληλεγγύης

22 Ο ρόλος της κοινωνικής διαμεσολάβησης ανάγεται σε κομβικό μοχλό για την επίτευξη της κοινωνικής ένταξης των Ρομά σε όλα τα πεδία παρέμβασης της ΕΣΚΕ Ρομά 2021 – 2030, εξυπηρετώντας την αμεσότερη ενημέρωση και κινητοποίηση της ομάδας στόχου, ώστε να αυξηθεί η πρόσβαση των ωφελούμενων στις διαθέσιμες υποστηρικτικές υπηρεσίες και δράσεις. Επίσης, συμβάλλει στην επιδιωκόμενη ενδυνάμωση των Ρομά, ιδιαίτερα των γυναικών και των νέων, καθώς και στην ενεργή συμμετοχή των Ρομά στα κοινωνικά δρώμενα σε τοπικό επίπεδο. Ιδιαίτερη σημασία έχει η εμπλοκή περισσότερων Ρομά στην παροχή των υπηρεσιών κοινωνικής διαμεσολάβησης και η ανάπτυξη επαρκούς δικτύου διαμεσολαβητών Ρομά, ειδικά στις περιοχές με υψηλές συγκεντρώσεις Ρομά, αλλά και ανά τομέα παρέμβασης, ήτοι στην εκπαίδευση, στην απασχόληση, στην υγεία κλπ.

²³ διάρκεια 6 έως 9 μήνες και έναρξη από τον Σεπτέμβριο 2021

²⁴ Δράσεις ενίσχυσης της κοινωνικής ένταξης και απασχολησιμότητας ευπαθών ομάδων (ΑμεΑ, Ρομά, μετανάστες, NEETs) που θα περιλαμβάνουν Συμβουλευτική- Mentoring, Κατάρτιση και Επιδότηση της Απασχόλησης μέσω και της ίδρυσης Φορέων Κοινωνικής και Αλληλεγγύας Οικονομίας Νόμος 4430/2016 όπως σήμερα ισχύει (Νόμος 4756/2020 - ΦΕΚ 235/Α/26-11-2020)

**«ΕΝΙΣΧΥΣΗ ΤΗΣ ΙΣΟΤΙΜΗΣ ΠΡΟΣΒΑΣΗΣ ΤΩΝ ΡΟΜΑ ΣΕ ΒΑΣΙΚΕΣ ΥΠΗΡΕΣΙΕΣ ΚΑΙ ΑΓΑΘΑ
(εκπαίδευση, απασχόληση, υγεία, κοινωνική φροντίδα και στέγαση)»**

ΑΠΑΣΧΟΛΗΣΗ

ΕΠΙΧΕΙΡΗΣΙΑΚΟΙ ΣΤΟΧΟΙ	ΜΕΤΡΟ	ΔΡΑΣΗ	ΠΗΓΗ ΧΡΗΜΑΤΟΔΟΤΗΣΗΣ/ ΠΕΡΙΟΔΟΣ ΥΛΟΠΟΙΗΣΗΣ	ΚΑΤΑΣΤΑΣΗ ΔΡΑΣΗΣ	ΑΠΟΔΕΚΤΕΣ ΔΡΑΣΗΣ	ΦΟΡΕΑΣ ΥΛΟΠΟΙΗΣΗΣ
		2.6.3 Πιλοτικές Δράσεις εισαγωγής κοινωνικής καινοτομίας στην εφαρμογή εθνικών και τοπικών πολιτικών και δράσεων κοινωνικής ένταξης και καταπολέμησης της φτώχειας ²⁵)	ΠΕΠ ΕΣΠΑ 2021-2027	Δράση σε φάση σχεδιασμού	Γενικός πληθυσμός συμπεριλαμβανομένων Ρομά	Υπουργείο Εργασίας & Κοινωνικών Υποθέσεων – ΕΔ ΕΣΠΑ Κοινωνικής Αλληλεγγύης
		2.6.4 Παρεμβάσεις σε μειονεκτικές περιοχές με ενίσχυση κοινωνικών υποδομών με σκοπό την προώθηση των ίσων ευκαιριών, της ενεργού συμμετοχής και της βελτίωσης της απασχολησιμότητας)	ΕΣΠΑ 2021-2027	Δράση σε φάση σχεδιασμού	Γενικός πληθυσμός συμπεριλαμβανομένων Ρομά	Υπουργείο Εργασίας & Κοινωνικών Υποθέσεων – Γενική Γραμματεία Κοινωνικής Αλληλεγγύης και Καταπολέμησης της Φτώχειας
		2.6.5 Πρόγραμμα Απασχόλησης περιθωριοποιημένων κοινοτήτων Περιφέρειας Αττικής, Δυτικής Ελλάδας, Πελοποννήσου, Ιονίων Νήσων, Νοτίου Αιγαίου - Κοινωνικοοικονομική Ένταξη περιθωριοποιημένων κοινοτήτων, Βελτίωση των συνθηκών εργασίας των απασχολούμενων Ρομά, στήριξή τους στον εργασιακό χώρο, εξάλειψη των εμποδίων ένταξης στην αγορά εργασίας καθώς και διασφάλιση ίσων ευκαιριών	ΕΣΠΑ 2021-2027	Δράση σε φάση σχεδιασμού	Γενικός πληθυσμός συμπεριλαμβανομένων Ρομά	ΥΠΕΚΥ - ΟΑΕΔ (ενδιάμεσος φορέας υλοποίησης)
		2.6.6 Στήριξη για την υλοποίηση πράξεων στο πλαίσιο της στρατηγικής τοπικής ανάπτυξης με πρωτοβουλία τοπικών κοινοτήτων CLLD - LEADER	ΕΣΠΑ 2014-2020 ΕΣΠΑ 2021-2027	Δράση σε φάση σχεδιασμού	Γενικός πληθυσμός συμπεριλαμβανομένων Ρομά	Υπουργείο Αγροτικής Ανάπτυξης και Τροφίμων
		2.6.7 Ενίσχυση εγκατάστασης νέων αγροτών	ΕΣΠΑ 2014-2020 και 2021-2027		Γενικός πληθυσμός συμπεριλαμβανομένων Ρομά	Υπουργείο Αγροτικής Ανάπτυξης και Τροφίμων

²⁵ Αφορά την ενίσχυση Περιφερειακών/Τοπικών Πρωτοβουλιών Κοινωνικής Καινοτομίας με στόχο την καταπολέμηση της φτώχειας και του κοινωνικού αποκλεισμού, μέσω της εφαρμογής δυναμικών και ενεργητικών μεθόδων και πρακτικών κοινωνικής ένταξης, όπως ο θεσμός των social hubs στις Περιφέρειες και θερμοκοιτίδα απασχόλησης / επιχειρηματικότητας για άτομα με αναπηρία

«ΕΝΙΣΧΥΣΗ ΤΗΣ ΙΣΟΤΙΜΗΣ ΠΡΟΣΒΑΣΗΣ ΤΩΝ ΡΟΜ/Α ΣΕ ΒΑΣΙΚΕΣ ΥΠΗΡΕΣΙΕΣ ΚΑΙ ΑΓΑΘΑ

(εκπαίδευση, απασχόληση, υγεία, κοινωνική φροντίδα και στέγαση)»

ΥΓΕΙΑ						
ΕΠΙΧΕΙΡΗΣΙΑΚΟΙ ΣΤΟΧΟΙ	ΜΕΤΡΟ	ΔΡΑΣΗ	ΚΑΤΑΣΤΑΣΗ ΔΡΑΣΗΣ	ΑΠΟΔΕΚΤΕΣ ΔΡΑΣΗΣ	ΠΗΓΗ ΧΡΗΜΑΤΟΔΟΤΗΣΗΣ	ΦΟΡΕΑΣ ΥΛΟΠΟΙΗΣΗΣ
<p>Βελτίωση του επιπέδου υγείας των κοινοτήτων Ρομά.</p> <p>Μείωση του χάσματος του προσδόκιμου ζωής μεταξύ των Ρομά και του γενικού πληθυσμού.</p> <p>Καταπολέμηση των ανισοτήτων και βελτίωση της πρόσβασης των Ρομά σε ποιοτικές δημόσιες υπηρεσίες υγειονομικής περίθαλψης.</p> <p>Θεραπεία, Πρόληψη επιπλοκών και αποκατάσταση στους ήδη νοσούντες (τριτογενής πρόληψη)</p>	<p>Μέτρο 2.7 Διασφάλιση της ισότιμης πρόσβασης των Ρομά στο Εθνικό Σύστημα Υγείας και σε ποιοτικές υπηρεσίες και φροντίδας υγείας</p>	<p>2.7.1 Βελτίωση Πρόσβασης στο Δίκτυο Υπηρεσιών Πρωτοβάθμιας Φροντίδας Υγείας (Πρόσβαση ανασφάλιστων στις Πρωτοβάθμιες Υπηρεσίες Υγείας - Πρωτοβάθμια Φροντίδα Υγείας, Πρόσβαση στις δομές για την πρόληψη και τη θεραπεία χρόνιων νοσημάτων, Πρόσβαση σε πρωτοβάθμιες και κοινοτικές υπηρεσίες ψυχικής υγείας σε κάθε τομέα ψυχικής υγείας (ΤΟΨΥ)</p>	Συνεχώς Ενεργή	Γενικός πληθυσμός συμπεριλαμβανομένων Ρομά	Κρατικός Προϋπολογισμός	Υπουργείο Υγείας
		<p>2.7.2 Πρόσβαση σε παιδοψυχιατρικές υπηρεσίες στο πλαίσιο των Κινητών Μονάδων Ψυχικής Υγείας των νομικών προσώπων ιδιωτικού δικαίου (ν.π.ι.δ.) μη κερδοσκοπικού χαρακτήρα του άρ.11 του Ν . 2716/99 (ΦΕΚ 96 Α΄) και των Μονάδων Ψυχικής Υγείας (Κέντρα Ψυχικής Υγείας, Ιατροπαιδαγωγικά Κέντρα) των νομικών προσώπων δημοσίου δικαίου (ν.π.δ.δ.).</p>	Συνεχώς Ενεργή	Γενικός πληθυσμός συμπεριλαμβανομένων Ρομά	ΕΣΠΑ 2014-2020	Νομικά πρόσωπα ιδιωτικού δικαίου (ν.π.ι.δ.) μη κερδοσκοπικού χαρακτήρα του άρ.11 του Ν. 2716/99 (ΦΕΚ 96 Α΄) και των Μονάδων Ψυχικής Υγείας (ν.π.δ.δ)
		<p>2.7.3 Κινητές Μονάδες για την παροχή υπηρεσιών ψυχοκοινωνικής υποστήριξης παιδιών και εφήβων (δημιουργία 13 κινητών μονάδων για την παροχή υπηρεσιών πρώιμης διάγνωσης στο πλαίσιο της πρόληψης, ψυχολογικής υποστήριξης και θεραπευτικής καθώς και παροχή ψυχιατρικών υπηρεσιών σε παιδιά και εφήβους)</p>	Αναμένεται	Γενικός πληθυσμός συμπεριλαμβανομένων Ρομά	TAMEIO ANAKAMΨΗΣ ΚΑΙ ΑΝΘΕΚΤΙΚΟΤΗΤΑΣ 2021 – 2022	ΝΠΙΔ - ΑΜΚΕ
		<p>2.7.4 Πρόσβαση στις Μονάδες Ημερήσιας Νοσηλείας με σκοπό τον περιορισμό των εισαγωγών στα Νοσηλευτικά Ιδρύματα και των σχετικών δαπανών, όπου θα πραγματοποιούνται συγκεκριμένες χειρουργικές επεμβάσεις (οφθαλμολογικές, ορθοπεδικές, ενδοσκοπήσεις, κλπ), διαγνωστικές εξετάσεις και ορισμένες θεραπείες (πχ ογκολογική αγωγή), οι οποίες δεν απαιτούν μακράς διάρκειας νοσηλεία</p>	Συνεχώς Ενεργή	Γενικός πληθυσμός συμπεριλαμβανομένων Ρομά	Κρατικός Προϋπολογισμός	Υπουργείο Υγείας

«ΕΝΙΣΧΥΣΗ ΤΗΣ ΙΣΟΤΙΜΗΣ ΠΡΟΣΒΑΣΗΣ ΤΩΝ ΡΟΜΪΑ ΣΕ ΒΑΣΙΚΕΣ ΥΠΗΡΕΣΙΕΣ ΚΑΙ ΑΓΑΘΑ

(εκπαίδευση, απασχόληση, υγεία, κοινωνική φροντίδα και στέγαση)»

ΥΓΕΙΑ						
ΕΠΙΧΕΙΡΗΣΙΑΚΟΙ ΣΤΟΧΟΙ	ΜΕΤΡΟ	ΔΡΑΣΗ	ΚΑΤΑΣΤΑΣΗ ΔΡΑΣΗΣ	ΑΠΟΔΕΚΤΕΣ ΔΡΑΣΗΣ	ΠΗΓΗ ΧΡΗΜΑΤΟΔΟΤΗΣΗΣ	ΦΟΡΕΑΣ ΥΛΟΠΟΙΗΣΗΣ
<p>Μείωση έκθεσης των Ρομά σε παράγοντες που συνδέονται με νοσήματα (Δημόσια Υγεία/ πρωτογενής πρόληψη):</p> <p>Ενημέρωση για την υγιεινή διατροφή, τις εθνικές διατροφικές οδηγίες και τις συστάσεις και την σωματική δραστηριότητα - αντιμετώπιση υποσιτισμού/ διατροφή/ άθληση άσκηση, καταπολέμηση του καπνίσματος, πρόληψη κατά του καρκίνου, πρόληψη των εξαρτήσεων, εμβολιασμοί, σεξουαλική - αναπαραγωγική υγεία</p>		2.7.5 Πρόσβαση σε χώρους εποπτευόμενης χρήσης και σε μονάδες σωματικής αποτοξίνωσης	Συνεχώς Ενεργή	Γενικός πληθυσμός συμπεριλαμβανομένων Ρομά	Κρατικός Προϋπολογισμός	Υπουργείο Υγείας
		2.7.6 Δωρεάν ιατροφαρμακευτική και νοσοκομειακή περίθαλψη των ανασφαλιστών πολιτών του Ε.Σ.Υ	Συνεχώς Ενεργή	Γενικός πληθυσμός συμπεριλαμβανομένων Ρομά	Κρατικός Προϋπολογισμός	Υπουργείο Υγείας
		2.7.7 Πρόγραμμα ιατροφαρμακευτικής και νοσοκομειακής περίθαλψης για άνεργους νέους μέχρι 29 ετών, παροχές ασθένειας σε είδος (ιατροφαρμακευτική και νοσοκομειακή περίθαλψη) για άνεργους ηλικίας 29 έως 55 ετών, παροχές ασθένειας σε είδος (ιατροφαρμακευτική και νοσοκομειακή περίθαλψη) για μακροχρόνια άνεργους άνω των 55 ετών	Συνεχώς Ενεργή	Γενικός πληθυσμός συμπεριλαμβανομένων Ρομά	Κρατικός Προϋπολογισμός	Υπουργείο Εργασίας & Κοινωνικών Υποθέσεων - Γενική Γραμματεία Κοινωνικών Ασφαλίσεων
		2.7.8 Πρόσβαση σε υπηρεσίες κατ' οίκον φροντίδας υγείας, νοσηλείας και ανακουφιστικής φροντίδας σε ασθενείς και πάσχοντες από σοβαρές και χρόνιες παθήσεις) – Κατά περίπτωση θα πραγματοποιηθούν στοχευμένες δράσεις ενημέρωσης και υποστήριξης των Ρομά στη δράση αυτή	Συνεχώς Ενεργή	Γενικός πληθυσμός συμπεριλαμβανομένων Ρομά	Κρατικός Προϋπολογισμός	Υπουργείο Υγείας
		2.7.9 Κοινωνικά Κέντρα Ψυχικής Υγείας Παιδιών και Εφήβων/ Δημιουργία τεσσάρων (4) Κοινοτικών Κέντρων Ψυχικής Υγείας Παιδιού και Εφήβου για την ψυχοκοινωνική υποστήριξη παιδιών και εφήβων μέσω τις παροχής κοινοτικών υπηρεσιών ψυχικής υγείας (Συνέργεια με το Εθνικό Σχέδιο δράσης για τα Δικαιώματα του Παιδιού)	Αναμένεται	Γενικός πληθυσμός συμπεριλαμβανομένων Ρομά	Τακτικός Προϋπολογισμός Υπουργείου Υγείας – ΕΣΠΑ 2021-2027	ΑΜΚΕ (αυτοτελώς είτε σε συνεργασία με ΝΠΙΔ)
		2.7.10 Παρεμβάσεις Κέντρων Πρόληψης των Εξαρτήσεων και Προαγωγής της Ψυχοκοινωνικής Υγείας) – Κατά περίπτωση θα πραγματοποιηθούν στοχευμένες δράσεις ενημέρωσης και υποστήριξης των Ρομά στη δράση αυτή από τον ΟΚΑΝΑ ως εποπτευόμενος φορέας των κέντρων πρόληψης	Αναμένεται	Γενικός πληθυσμός συμπεριλαμβανομένων Ρομά	Τακτικός Προϋπολογισμός Υπουργείου Υγείας – ΕΣΠΑ 2021-2027	ΟΚΑΝΑ/Κέντρα Πρόληψη

«ΕΝΙΣΧΥΣΗ ΤΗΣ ΙΣΟΤΙΜΗΣ ΠΡΟΣΒΑΣΗΣ ΤΩΝ ΡΟΜΪΑ ΣΕ ΒΑΣΙΚΕΣ ΥΠΗΡΕΣΙΕΣ ΚΑΙ ΑΓΑΘΑ

(εκπαίδευση, απασχόληση, υγεία, κοινωνική φροντίδα και στέγαση)»

ΥΓΕΙΑ						
ΕΠΙΧΕΙΡΗΣΙΑΚΟΙ ΣΤΟΧΟΙ	ΜΕΤΡΟ	ΔΡΑΣΗ	ΚΑΤΑΣΤΑΣΗ ΔΡΑΣΗΣ	ΑΠΟΔΕΚΤΕΣ ΔΡΑΣΗΣ	ΠΗΓΗ ΧΡΗΜΑΤΟΔΟΤΗΣΗΣ	ΦΟΡΕΑΣ ΥΛΟΠΟΙΗΣΗΣ
πρόληψη των νόσων του στόματος, ψυχοκοινωνικά προβλήματα στα παιδιά	Μέτρο 2.8 Διασφάλιση της πρόσβασης των Ρομά σε προγράμματα Αγωγής Υγείας και παρεμβάσεις πρόληψης και προαγωγής Υγείας στο γενικό πληθυσμό με έμφαση στα παιδιά και ευάλωτες ομάδες (Πρωτογενής πρόληψη)	2.8.1 Διεξαγωγή έρευνας, καταγραφή και τακτική παρακολούθηση των διατροφικών συνηθειών και διατροφικής κατάστασης ελληνικού πληθυσμού (πρόβλεψη για συμπερίληψη Ρομά) – Κατά περίπτωση θα πραγματοποιηθούν στοχευμένες δράσεις ενημέρωσης και υποστήριξης των Ρομά στη δράση αυτή	Αναμένεται	Γενικός πληθυσμός συμπεριλαμβανομένων Ρομά	ΕΣΠΑ 2021-2027	Υπουργείο Υγείας
		2.8.2 Δράσεις ενημέρωσης για την υγιεινή διατροφή, της εθνικές διατροφικές οδηγίες, τις συστάσεις και τη σωματική δραστηριότητα (πρόβλεψη για διάχυση και σε Ρομά) – Κατά περίπτωση θα πραγματοποιηθούν στοχευμένες δράσεις ενημέρωσης και υποστήριξης των Ρομά στη δράση αυτή	Αναμένεται	Γενικός πληθυσμός συμπεριλαμβανομένων Ρομά	Εθνικό Σχέδιο Δράσης Δημόσιας Υγείας 2021 -2025 ²⁶	Υπουργείο Υγείας
		2.8.3 Προγράμματα Αγωγής και Προαγωγής Υγείας για την υγιεινή διατροφή, τα τρόφιμα και την σωματική δραστηριότητα στην προσχολική, πρωτοβάθμια και δευτεροβάθμια εκπαίδευση /Εκπαίδευση εκπαιδευτικών /Συμμετοχή Συλλόγων Γονέων και Κηδεμόνων	Αναμένεται	Γενικός πληθυσμός συμπεριλαμβανομένων Ρομά	TAMEIO ANAKAMΨΗΣ - Εθνικό Σχέδιο Δράσης Δημόσιας Υγείας 2021 -2025	Υπουργείο Υγείας
		2.8.4 Προγράμματα και αθλητικές δραστηριότητες εκτός σχολικού προγράμματος. – Κατά περίπτωση θα πραγματοποιηθούν στοχευμένες δράσεις ενημέρωσης και υποστήριξης των Ρομά στη δράση αυτή	Αναμένεται	Γενικός πληθυσμός συμπεριλαμβανομένων Ρομά	TAMEIO ANAKAMΨΗΣ ΚΑΙ ΑΝΘΕΚΤΙΚΟΤΗΤΑΣ ²⁷	Υπουργείο Υγείας
		2.8.5 Παροχή οδοντιατρικής φροντίδας, με έμφαση στην προληπτική οδοντιατρική, σε όλα τα παιδιά και εφήβους ηλικίας 6-18 ετών (Προβλέπει μεταξύ άλλων ανάπτυξη και λειτουργία Κινητών Μονάδων Στοματικής Υγείας για παρέμβαση σε ευάλωτες ομάδες του πληθυσμού (πρόσφυγες, Ρομά, άποροι, εξαρτημένους, ψυχικά πάσχοντες, κ.α.)		Γενικός πληθυσμός συμπεριλαμβανομένων Ρομά		
		2.8.6 Προγράμματα προαγωγής υγείας και πρόληψης κατά του καπνίσματος – Δράσεις ενημέρωσης/ Προγράμματα υποστήριξης διακοπής καπνίσματος	Αναμένεται	Γενικός πληθυσμός συμπεριλαμβανομένων Ρομά	Εθνικό Σχέδιο Δράσης Δημόσιας Υγείας 2021 -2025	Υπουργείο Υγείας

²⁶ Εθνικό Πρόγραμμα Πρόληψης ΣΠΥΡΟΣ ΔΟΞΙΑΔΗΣ – TAMEIO ANAKAMΨΗΣ 2021-2025

²⁷ Εθνικό Σχέδιο Δράσης Δημόσιας Υγείας 2021 -2025 -Εθνικό Πρόγραμμα Πρόληψης ΣΠΥΡΟΣ ΔΟΞΙΑΔΗΣ –

«ΕΝΙΣΧΥΣΗ ΤΗΣ ΙΣΟΤΙΜΗΣ ΠΡΟΣΒΑΣΗΣ ΤΩΝ ΡΟΜΑ ΣΕ ΒΑΣΙΚΕΣ ΥΠΗΡΕΣΙΕΣ ΚΑΙ ΑΓΑΘΑ
(εκπαίδευση, απασχόληση, υγεία, κοινωνική φροντίδα και στέγαση)»

ΥΓΕΙΑ						
ΕΠΙΧΕΙΡΗΣΙΑΚΟΙ ΣΤΟΧΟΙ	ΜΕΤΡΟ	ΔΡΑΣΗ	ΚΑΤΑΣΤΑΣΗ ΔΡΑΣΗΣ	ΑΠΟΔΕΚΤΕΣ ΔΡΑΣΗΣ	ΠΗΓΗ ΧΡΗΜΑΤΟΔΟΤΗΣΗΣ	ΦΟΡΕΑΣ ΥΛΟΠΟΙΗΣΗΣ
		(πρόβλεψη για διάχυση και σε Ρομά)			ΕΣΠΑ 2021 -2027	
		2.8.7 Προγράμματα πρόληψης της χρήσης ναρκωτικών ουσιών ειδικά στο μαθητικό πληθυσμό) – Κατά περίπτωση θα πραγματοποιηθούν στοχευμένες δράσεις ενημέρωσης και υποστήριξης των Ρομά στη δράση αυτή.	Αναμένεται	Γενικός πληθυσμός συμπεριλαμβανομένων Ρομά	Εθνικό Σχέδιο Δράσης Δημόσιας Υγείας 2021 -2025	Υπουργείο Υγείας
		2.8.8 Προγράμματα για την αντιμετώπιση των νέων μορφών εξάρτησης (διαδίκτυο, αλκοόλ, τυχερά παίγνια κλπ	Αναμένεται	Γενικός πληθυσμός συμπεριλαμβανομένων Ρομά	Εθνικό Σχέδιο Δράσης Δημόσιας Υγείας 2021 -2025	Υπουργείο Υγείας
		2.8.9 Σχεδιασμός και υλοποίηση προγράμματος εμβολιασμών – Εθνικό πρόγραμμα Πρόληψης)	Αναμένεται	Γενικός πληθυσμός συμπεριλαμβανομένων Ρομά	Εθνικό Σχέδιο Δράσης Δημόσιας Υγείας 2021 -202	Υπουργείο Υγείας
		2.8.10 Πρόγραμμα Σεξουαλικής Αγωγής σε μαθητές/τριες Γυμνασίου στο πλαίσιο των Εργαστηρίων Δεξιότητων/Θεματικός άξονας «Ζω Καλύτερα/Ευ ζην»	Αναμένεται	Γενικός πληθυσμός συμπεριλαμβανομένων Ρομά		Υπουργείο Παιδείας/Ινστιτούτο Εκπαιδευτικής Πολιτικής
		2.8.11 Ευαισθητοποίηση μαθητών/τριών β'βάθμιας Εκπαίδευσης σε θέματα αντισύλληψης και σεξουαλικής αγωγής (πρόγραμμα που περιλαμβάνει παρουσιάσεις -εισηγήσεις σε μαθητές/τριες σχολείων, σε θέματα αντισύλληψης και σεξουαλικής αγωγής από εξειδικευμένες συμβούλους-μαίες. (Εθνικό Σχέδιο δράσης για τα Δικαιώματα του Παιδιού)	Ενεργή με έναρξη το 2014	Γενικός πληθυσμός συμπεριλαμβανομένων Ρομά	Διαρκής δράση με έναρξη το 2014 Δεν προκαλεί δαπάνη	ΓΓΔΟΠΙΦ / Περιφερειακό Γενικό Νοσοκομείο-Μαιευτήριο «ΕΛΕΝΑ ΒΕΝΙΖΕΛΟΥ» /Γραφεία Αγωγής Υγείας των Δ/νσεων Δ/θμιας Εκπ/σης Αθήνας
Κάλυψη των Ρομά από παρεμβάσεις έγκαιρης διάγνωσης νόσων (δευτερογενής πρόληψη) ²⁸	Μέτρο 2.9 Πρόσβαση των Ρομά στο Εθνικό πρόγραμμα Προσυμπτωματικού	2.9.1 Πρόσβαση των Ρομά σε δωρεάν προληπτικές εξετάσεις σε άτομα 21-65 ετών κατά 50%, 50-69 ετών κατά 85% και στο 10% ενεργού πληθυσμού σε βάθος 2 ετών (50-69 ετών) (εξετάσεις καρκίνου τραχήλου της	Αναμένεται	Γενικός πληθυσμός συμπεριλαμβανομένων Ρομά	TAMEΪΟ ΑΝΑΚΑΜΨΗΣ ΚΑΙ ΑΝΘΕΚΤΙΚΟΤΗΤΑΣ 2021-2025 ²⁹	Υπουργείο Υγείας

²⁸ Προσυμπτωματικός έλεγχος, -Προγεννητική και Περιγεννητική πρόληψη -Αύξηση του ποσοστού κάλυψης του συνόλου των εγκύων και των νεογνών με υπηρεσίες προγεννητικού και περιγεννητικού ελέγχου. Μείωση παιδικής θνησιμότητας /Τερματισμός αποτρέψιμων θανάτων νεογνών και παιδιών (<5 ετών) -- Μείωση της μητρικής θνησιμότητας

«ΕΝΙΣΧΥΣΗ ΤΗΣ ΙΣΟΤΙΜΗΣ ΠΡΟΣΒΑΣΗΣ ΤΩΝ ΡΟΜ/Α ΣΕ ΒΑΣΙΚΕΣ ΥΠΗΡΕΣΙΕΣ ΚΑΙ ΑΓΑΘΑ

(εκπαίδευση, απασχόληση, υγεία, κοινωνική φροντίδα και στέγαση)»

ΥΓΕΙΑ						
ΕΠΙΧΕΙΡΗΣΙΑΚΟΙ ΣΤΟΧΟΙ	ΜΕΤΡΟ	ΔΡΑΣΗ	ΚΑΤΑΣΤΑΣΗ ΔΡΑΣΗΣ	ΑΠΟΔΕΚΤΕΣ ΔΡΑΣΗΣ	ΠΗΓΗ ΧΡΗΜΑΤΟΔΟΤΗΣΗΣ	ΦΟΡΕΑΣ ΥΛΟΠΟΙΗΣΗΣ
<p>Πρόσβαση των Ρομά σε προγράμματα Καταπολέμησης των εξαρτήσεων</p> <p>Κοινωνική επανένταξη των Ρομά και αντιμετώπιση των εξαρτήσεων και των εξαρτητικών συμπεριφορών.</p> <p>Μείωση της βλάβης από τη χρήση ουσιών και τον περιορισμό των μεταδιδόμενων ασθενειών</p>	<p>Ελέγχου και στο Εθνικό Πρόγραμμα συστηματικού Προγεννητικού και Περιγεννητικού Ελέγχου (Δευτερογενής πρόληψη)</p>	<p>μήτρας, καρκίνου του μαστού, καρκίνου του παχέος εντέρου)</p>				
		<p>2.9.2 Πρόσβαση των εγκύων Ρομά σε Προγεννητικό έλεγχο (35% των εγκύων με προτεραιότητα των γυναικών κάτω από το όριο της φτώχειας/ τελικός αριθμητικός στόχος 92.000 γυναίκες)</p>	Αναμένεται	Γενικός πληθυσμός συμπεριλαμβανομένων Ρομά	<p>TAMEΪΟ ΑΝΑΚΑΜΨΗΣ ΚΑΙ ΑΝΘΕΚΤΙΚΟΤΗΤΑΣ 2021-2025-</p>	<p>Υπουργείο Υγείας</p>
		<p>2.9.3 Περιγεννητικός έλεγχος νεογνών Ρομά (35% των νεογνών κατά προτεραιότητα από ευάλωτες ομάδες του πληθυσμού - τελικός αριθμητικός στόχος 92.000 νεογνά)</p>	Αναμένεται	Γενικός πληθυσμός συμπεριλαμβανομένων Ρομά		
	<p>Μέτρο 2.10 Πρόσβαση των Ρομά σε προγράμματα καταπολέμησης των εξαρτήσεων</p>	<p>2.10.1 Πρόληψη από εξαρτήσεις/ Εθνικό Πρόγραμμα Αντιμετώπισης του Αλκοόλ (ΕΠΑΑ)/ Προγράμματα θεραπείας (με ή χωρίς φαρμακευτική υποστήριξη) ατόμων που κάνουν χρήση ψυχοτρόπων ουσιών/ Κάλυψη με υπηρεσίες για την καταπολέμηση εξάρτησης από το αλκοόλ.</p>	Αναμένεται	Γενικός πληθυσμός συμπεριλαμβανομένων Ρομά	<p>TAMEΪΟ ΑΝΑΚΑΜΨΗΣ ΚΑΙ ΑΝΘΕΚΤΙΚΟΤΗΤΑΣ 2021-2025</p>	
		<p>2.10.2 Επιμόρφωση στελεχών των Παραρτημάτων Ρομά και των διαμεσολαβητών Ρομά και των στελεχών του Ο.ΚΑ.ΝΑ για τις ιδιαίτερες συνθήκες και τα ειδικά χαρακτηριστικά της ομάδας-στόχου με στόχο τη βελτίωση της ενημέρωσης, της πρόσβασης και της ένταξης των Ρομά σε προγράμματα θεραπείας εξαρτήσεων.</p>	Αναμένεται	Αφορά Ρομά		
		<p>2.10.3 Δημιουργία Δίκτυου Ομοτίμων της ομάδας στόχου, με παράλληλη εκπαίδευση και εποπτεία για τη βελτίωση της ενημέρωσης, της πρόσβασης και της ένταξης των Ρομά σε προγράμματα θεραπείας εξαρτήσεων.</p>	Αναμένεται	Αφορά Ρομά	<p>Υπό διερεύνηση ΕΣΠΑ 2021-2027</p>	<p>Μνημόνιο συνεργασίας ΟΚΑΝΑ – Γενική Γραμματεία Κοινωνικής Αλληλεγγύης και Καταπολέμησης της Φτώχειας</p>

²⁹ Εθνικό Σχέδιο Δράσης Δημόσιας Υγείας 2021 -2025 -ΕΘΝΙΚΟ ΠΡΟΓΡΑΜΜΑ ΣΠΥΡΟΣ ΔΟΞΙΑΔΗΣ

**«ΕΝΙΣΧΥΣΗ ΤΗΣ ΙΣΟΤΙΜΗΣ ΠΡΟΣΒΑΣΗΣ ΤΩΝ ΡΟΜΑ ΣΕ ΒΑΣΙΚΕΣ ΥΠΗΡΕΣΙΕΣ ΚΑΙ ΑΓΑΘΑ
(εκπαίδευση, απασχόληση, υγεία, κοινωνική φροντίδα και στέγαση)»**

ΥΓΕΙΑ						
ΕΠΙΧΕΙΡΗΣΙΑΚΟΙ ΣΤΟΧΟΙ	ΜΕΤΡΟ	ΔΡΑΣΗ	ΚΑΤΑΣΤΑΣΗ ΔΡΑΣΗΣ	ΑΠΟΔΕΚΤΕΣ ΔΡΑΣΗΣ	ΠΗΓΗ ΧΡΗΜΑΤΟΔΟΤΗΣΗΣ	ΦΟΡΕΑΣ ΥΛΟΠΟΙΗΣΗΣ
		2.10.4 Πιλοτικές παρεμβάσεις σε καταυλισμούς/οικισμούς Ρομά (Τύπου 1) από την ομάδα Street Work του Ο.ΚΑ.ΝΑ., καθώς και Δράσεις Street Work και Δικτύου Άμεσης Πρόσβασης, με διανομή υγειονομικού υλικού ασφαλούς χρήσης από τον Ο.ΚΑ.ΝΑ./ παροχή συμβουλευτικών/ψυχοκοινωνικών υπηρεσιών και υπηρεσιών γονεϊκής στήριξης σε εξαρτημένους γονείς και διασύνδεση με φορείς και ενημέρωση της ομάδας-στόχου για τις διαθέσιμες υπηρεσίες, τα προγράμματα θεραπείας και τους τρόπους αντιμετώπισης της εξάρτησης.	Αναμένεται	Αφορά Ρομά	Υπό διερεύνηση ΕΣΠΑ 2021-2027	Μνημόνιο συνεργασίας ΟΚΑΝΑ – Γενική Γραμματεία Κοινωνικής Αλληλεγγύης και Καταπολέμησης της Φτώχειας
Προστασία Ρομά σε έκτακτες υγειονομικές συνθήκες	Μέτρο 2.11 Επείγοντα μέτρα αντιμετώπισης των συνεπειών της πανδημίας της Covid-19 ³⁰	2.11.1 Σχέδιο Δράσης- ενημέρωση και στοχευμένες ενέργειες πρόληψης για τον περιορισμό διασποράς της Covid-19. Συνεργασία με εμπλεκόμενους φορείς και διαμεσολαβητές Ρομά/ Δράσεις ενημέρωσης για εμβολιασμό - Διενέργεια εμβολιασμών/ επιτόπιες επισκέψεις/διεξαγωγή διαγνωστικών τεστ.	Ενεργή	Αφορά Ρομά	Εθνική Εκστρατεία Εμβολιασμού Κρατικός προϋπολογισμός	Υπουργείο Εργασίας και Κοινωνικών Υποθέσεων - Γενική Γραμματεία Κοινωνικής Αλληλεγγύης και Καταπολέμησης της Φτώχειας/

30 Στο πλαίσιο των μέτρων περιορισμού της διάδοσης της Covid-19, η Γενική Γραμματεία Κοινωνικής Αλληλεγγύης και Καταπολέμησης της Φτώχειας, σε συνεργασία με τη Γενική Γραμματεία Πολιτικής Προστασίας, επεσήμανε την ανάγκη λήψης κατεπειγόντων μέτρων για τους καταυλισμούς τύπου 1 και 2 με σκοπό την ανάσχεση της νόσου Covid-19 σε πληθυσμούς Ρομά. Κατόπιν εισήγησης της Γενικής Γραμματείας Κοινωνικής Αλληλεγγύης και Καταπολέμησης της Φτώχειας, το Υπουργείο Εσωτερικών ενέκρινε έκτακτες χρηματοδοτήσεις συνολικού Π/Υ 2.485.000€ σε 106 δήμους και μία περιφέρεια της χώρας, για προμήθειες υγειονομικού υλικού καθώς και λοιπών υπηρεσιών (ενημέρωση, απολύμανση, παροχή πόσιμου νερού) στο πλαίσιο της λήψης μέτρων αποφυγής και διάδοσης της Covid-19 σε οικισμούς και καταυλισμούς Ρομά. Κατόπιν σχετικής έγγραφης επικοινωνίας και παρακολούθησης του ζητήματος εκ μέρους της Γενικής Γραμματείας Κοινωνικής Αλληλεγγύης και Καταπολέμησης της Φτώχειας εκτιμάται ότι το 80% περίπου των χρηματοδοτούμενων Δήμων προέβησαν σε σχετικές προληπτικές ενέργειες.

Επιπλέον, λόγω των έκτακτων συνθηκών στο πλαίσιο των μέτρων για την ανάσχεση της εξάπλωσης της νόσου Covid -19, σε συνεργασία με το Υπουργείο Παιδείας και Θρησκευμάτων, επισημάνθηκε η ανάγκη χορήγησης του κατάλληλου τεχνολογικού εξοπλισμού (tablet, wi-fi, κλπ) για τη συμμετοχή μαθητών Ρομά στην εξ αποστάσεως διδασκαλία (τηλεκπαίδευση) έτσι ώστε να διασφαλιστεί η ισότιμη πρόσβαση στην εκπαιδευτική διαδικασία όλων των μαθητών που φοιτούν στην πρωτοβάθμια και δευτεροβάθμια εκπαίδευση.

Τέλος, στο πλαίσιο της Εθνικής Εκστρατείας Εμβολιασμού κατά της Covid-19 υλοποιήθηκε δράση εμβολιασμού των Ρομά που διαβιούν σε καταυλισμούς/οικισμούς. Ειδικότερα, η Γενική Γραμματεία Κοινωνικής Αλληλεγγύης και Καταπολέμησης της Φτώχειας, σε συνεργασία με την Γενική Γραμματεία Πρωτοβάθμιας Φροντίδας Υγείας του Υπουργείου Υγείας, τον Εθνικό Οργανισμό Δημόσιας Υγείας (ΕΟΔΥ), καθώς και με την υποστήριξη των Παραρτημάτων Ρομά των Κέντρων Κοινότητας και τη συνδρομή οργανώσεων της Κοινωνίας των Πολιτών, σχεδίασε, οργάνωσε και υλοποιεί σχέδιο δράσης με στόχο το συντονισμό, την ενημέρωση και τον εμβολιασμό των πληθυσμών Ρομά, λαμβάνοντας υπόψη τα ιδιαίτερα κοινωνικά χαρακτηριστικά και την ευαλωτότητα της εν λόγω ομάδας.

«ΕΝΙΣΧΥΣΗ ΤΗΣ ΙΣΟΤΙΜΗΣ ΠΡΟΣΒΑΣΗΣ ΤΩΝ ΡΟΜΪΑ ΣΕ ΒΑΣΙΚΕΣ ΥΠΗΡΕΣΙΕΣ ΚΑΙ ΑΓΑΘΑ
(εκπαίδευση, απασχόληση, υγεία, κοινωνική φροντίδα και στέγαση)»

ΥΓΕΙΑ						
ΕΠΙΧΕΙΡΗΣΙΑΚΟΙ ΣΤΟΧΟΙ	ΜΕΤΡΟ	ΔΡΑΣΗ	ΚΑΤΑΣΤΑΣΗ ΔΡΑΣΗΣ	ΑΠΟΔΕΚΤΕΣ ΔΡΑΣΗΣ	ΠΗΓΗ ΧΡΗΜΑΤΟΔΟΤΗΣΗΣ	ΦΟΡΕΑΣ ΥΛΟΠΟΙΗΣΗΣ
						Υπουργείο Υγείας - Γενική Γραμματεία Πρωτοβάθμιας Φροντίδας/ ΕΟΔΥ
		2.11.2 Έκτακτες χρηματοδοτήσεις για προμήθειες υγειονομικού υλικού καθώς και λοιπών υπηρεσιών (ενημέρωση, απολύμανση, παροχή πόσιμου νερού) στο πλαίσιο της λήψης μέτρων αποφυγής και διάδοσης της νόσου Covid-19 σε οικισμούς και καταυλισμούς Ρομά.	Ενεργή	Αφορά Ρομά	Κρατικός προϋπολογισμός 2.485.000€	Υπουργείο Εσωτερικών, Περιφέρεια Θεσσαλίας και 106 δήμοι με οικισμούς/ καταυλισμούς Ρομά

«ΕΝΙΣΧΥΣΗ ΤΗΣ ΙΣΟΤΙΜΗΣ ΠΡΟΣΒΑΣΗΣ ΤΩΝ ΡΟΜΑ ΣΕ ΒΑΣΙΚΕΣ ΥΠΗΡΕΣΙΕΣ ΚΑΙ ΑΓΑΘΑ

(εκπαίδευση, απασχόληση, υγεία, κοινωνική φροντίδα και στέγαση)

ΚΟΙΝΩΝΙΚΗ ΕΝΤΑΞΗ ΚΑΙ ΦΡΟΝΤΙΔΑ

ΕΠΙΧΕΙΡΗΣΙΑΚΟΙ ΣΤΟΧΟΙ	ΜΕΤΡΟ	ΔΡΑΣΗ	ΠΗΓΗ ΧΡΗΜΑΤΟΔΟΤΗΣΗΣ / ΠΕΡΙΟΔΟΣ ΥΛΟΠΟΙΗΣΗΣ	ΚΑΤΑΣΤΑΣΗ ΔΡΑΣΗΣ	ΑΠΟΔΕΚΤΕΣ ΔΡΑΣΗΣ	ΦΟΡΕΑΣ ΥΛΟΠΟΙΗΣΗΣ
<p>Βελτίωση της καθολικής και ισότιμης πρόσβασης των Ρομά στις δομές κοινωνικής ένταξης και κοινωνικής φροντίδας.</p> <p>Επαρκής υποστήριξη των ευάλωτων Ρομά.</p> <p>Αύξηση της συμμετοχής των παιδιών Ρομά στην προσχολική αγωγή, δημιουργική απασχόληση και φροντίδα.</p> <p>Δημιουργία πολλαπλών ευκαιριών για ουσιαστική κοινωνική ένταξη των Ρομά στην τοπική αλλά και την ευρύτερη κοινότητα (π.χ. σε πολιτιστικές και αθλητικές δραστηριότητες, καλλιέργεια αθλητικής νοοτροπίας και υγιούς μοντέλου ζωής κλπ.)</p>	Μέτρο 2.12 Διασφάλιση της πρόσβασης των Ρομά στις υπηρεσίες κοινωνικής υποστήριξης και φροντίδας.	2.12.1 Ανάπτυξη και Λειτουργία Κοινωνικών Κέντρων (μετεξέλιξη Κέντρων Κοινότητας και Δομών Φτώχειας) / Παραρτήματα Ρομά των Κοινωνικών Κέντρων των ΟΤΑ α' βαθμού/ Διαμεσολαβητές Ρομά /	ΠΕΠ ΕΣΠΑ 2014-2020 ΠΕΠ ΕΣΠΑ 2021-2027	Συνεχώς Ενεργή	Γενικός πληθυσμός συμπεριλαμβανομένων Ρομά	Υπουργείο Εργασίας & Κοινωνικών Υποθέσεων – ΕΔ ΕΔΚΑ ΝΠΔΔ-με σχετική αρμοδιότητα
		2.12.2 Δομές και Παραρτήματα Κέντρων Κοινωνικής Πρόνοιας	Κρατικός Προϋπολογισμός	Συνεχώς Ενεργή	Γενικός πληθυσμός συμπεριλαμβανομένων Ρομά	Υπουργείο Εργασίας & Κοινωνικών Υποθέσεων - Γενική Γραμματεία Κοινωνικής Αλληλεγγύης και Καταπολέμησης της Φτώχειας
		2.12.3 Λειτουργία Κέντρων Διημέρευσης και Ημερήσιας Φροντίδας (ΚΔΗΦ)	ΠΕΠ ΕΣΠΑ 2014-2020 ΠΕΠ ΕΣΠΑ 2021-2027	Συνεχώς Ενεργή	Γενικός πληθυσμός συμπεριλαμβανομένων Ρομά	ΝΠΔΔ/ΝΠΙΔ με σχετική αρμοδιότητα
		2.12.4 Λειτουργία Κέντρων Ημερήσιας Φροντίδας Ηλικιωμένων (ΚΗΦΗ)	ΠΕΠ ΕΣΠΑ 2014-2020 ΠΕΠ ΕΣΠΑ 2021-2027	Συνεχώς Ενεργή	Γενικός πληθυσμός συμπεριλαμβανομένων Ρομά	ΝΠΔΔ/ΝΠΙΔ με σχετική αρμοδιότητα
		2.12.5 Λειτουργία Στεγών Υποστηριζόμενης Διαβίωσης (ΣΥΔ)	ΠΕΠ ΕΣΠΑ 2014-2020 ΠΕΠ ΕΣΠΑ 2021-2027	Συνεχώς Ενεργή	Γενικός πληθυσμός συμπεριλαμβανομένων Ρομά	ΝΠΔΔ/ΝΠΙΔ με σχετική αρμοδιότητα
		2.12.6 Συμβουλευτικά Κέντρα γυναικών - θυμάτων βίας και πολλαπλών διακρίσεων, Ξενώνες φιλοξενίας γυναικών θυμάτων βίας και των παιδιών τους σε όλες τις μορφές ή / και πολλαπλών διακρίσεων (π.χ. μετανάστριες, πρόσφυγες, μονογονείς, ΑμεΑ, Ρομά, άνεργες κ.λπ.)	ΠΕΠ ΕΣΠΑ 2014-2020 ΠΕΠ ΕΣΠΑ 2021-2027	Συνεχώς Ενεργή	Γενικός πληθυσμός συμπεριλαμβανομένων Ρομά	ΓΓΔΟΠΙΦ ΝΠΔΔ/ΝΠΙΔ με σχετική αρμοδιότητα
		2.12.7 Ξενώνες Επείγουσας και Βραχυπρόθεσμης Φιλοξενίας	Κρατικός Προϋπολογισμός	Συνεχώς Ενεργή	Γενικός πληθυσμός συμπεριλαμβανομένων Ρομά	Υπουργείο Εργασίας & Κοινωνικών

«ΕΝΙΣΧΥΣΗ ΤΗΣ ΙΣΟΤΙΜΗΣ ΠΡΟΣΒΑΣΗΣ ΤΩΝ ΡΟΜΑ ΣΕ ΒΑΣΙΚΕΣ ΥΠΗΡΕΣΙΕΣ ΚΑΙ ΑΓΑΘΑ
(εκπαίδευση, απασχόληση, υγεία, κοινωνική φροντίδα και στέγαση)

ΚΟΙΝΩΝΙΚΗ ΕΝΤΑΞΗ ΚΑΙ ΦΡΟΝΤΙΔΑ

ΕΠΙΧΕΙΡΗΣΙΑΚΟΙ ΣΤΟΧΟΙ	ΜΕΤΡΟ	ΔΡΑΣΗ	ΠΗΓΗ ΧΡΗΜΑΤΟΔΟΤΗΣΗΣ / ΠΕΡΙΟΔΟΣ ΥΛΟΠΟΙΗΣΗΣ	ΚΑΤΑΣΤΑΣΗ ΔΡΑΣΗΣ	ΑΠΟΔΕΚΤΕΣ ΔΡΑΣΗΣ	ΦΟΡΕΑΣ ΥΛΟΠΟΙΗΣΗΣ
					ων Ρομά	Υποθέσεων/ ΕΚΚΑ
		2.12.8 Λειτουργία Υπνωτηρίων, Ανοικτών Κέντρων Ημέρας Αστέγων, Ξενώνων Μεταβατικής Φιλοξενίας	ΠΕΠ ΕΣΠΑ 2014-2020 και 2021-2027	Συνεχώς Ενεργή	Γενικός πληθυσμός συμπεριλαμβανομένων Ρομά	ΝΠΔΔ/ΝΠΙΔ με σχετική αρμοδιότητα
		2.12.9 Πρόγραμμα "Βοήθεια στο Σπίτι"	Κρατικός Προϋπολογισμός	Συνεχώς Ενεργή	Γενικός πληθυσμός συμπεριλαμβανομένων Ρομά	Υπουργείο Εργασίας & Κοινωνικών Υποθέσεων /Υπουργείο Εσωτερικών
		2.12.10 Δράσεις εξισορρόπησης προσωπικής και επαγγελματικής ζωής μέσω και της Ενίσχυσης Οικογενειακής Συνοχής - Δράσεις Ενίσχυσης ευάλωτων οικογενειών στο πλαίσιο εφαρμογής ατομικών σχεδίων για την πρόληψη της ιδρυματοποίησης καθώς και για την υποστήριξη των οικογενειών στο πλαίσιο εφαρμογής του συστήματος αναδοχής και υιοθεσίας. Πρόληψη ιδρυματοποίησης, περιθωριοποίησης για παιδιά και νέους με αναπηρία (περιλαμβάνει παρεμβάσεις ψυχολογικής υποστήριξης/ συμβουλευτικής, εκπαίδευσης/ενημέρωσης γονέων, εκπαίδευσης σε τέχνη/ απασχόληση και συνδρομής σε επαγγελματική αποκατάσταση (Child - Youth Guarantee)	ΕΣΠΑ 2021-2027	Δράση σε φάση σχεδιασμού	Γενικός πληθυσμός συμπεριλαμβανομένων Ρομά	Υπουργείο Εργασίας & Κοινωνικών Υποθέσεων - ΕΔ ΕΣΠΑ Κοινωνικής Αλληλεγγύης
		2.12.11 Κοινωνική ένταξη ατόμων με διαταραχές στο φάσμα του αυτισμού και πρώιμη παρέμβαση.	ΤΑΜΕΙΟ ΑΝΑΚΑΜΨΗΣ ΚΑΙ ΑΝΘΕΚΤΙΚΟΤΗΤΑΣ	Δράση σε φάση σχεδιασμού	Γενικός πληθυσμός συμπεριλαμβανομένων Ρομά	Υπουργείο Εργασίας & Κοινωνικών Υποθέσεων - Γενική Γραμματεία Κοινωνικής Αλληλεγγύης και Καταπολέμησης της Φτώχειας

«ΕΝΙΣΧΥΣΗ ΤΗΣ ΙΣΟΤΙΜΗΣ ΠΡΟΣΒΑΣΗΣ ΤΩΝ ΡΟΜΑ ΣΕ ΒΑΣΙΚΕΣ ΥΠΗΡΕΣΙΕΣ ΚΑΙ ΑΓΑΘΑ
(εκπαίδευση, απασχόληση, υγεία, κοινωνική φροντίδα και στέγαση)

ΚΟΙΝΩΝΙΚΗ ΕΝΤΑΞΗ ΚΑΙ ΦΡΟΝΤΙΔΑ

ΕΠΙΧΕΙΡΗΣΙΑΚΟΙ ΣΤΟΧΟΙ	ΜΕΤΡΟ	ΔΡΑΣΗ	ΠΗΓΗ ΧΡΗΜΑΤΟΔΟΤΗΣΗΣ / ΠΕΡΙΟΔΟΣ ΥΛΟΠΟΙΗΣΗΣ	ΚΑΤΑΣΤΑΣΗ ΔΡΑΣΗΣ	ΑΠΟΔΕΚΤΕΣ ΔΡΑΣΗΣ	ΦΟΡΕΑΣ ΥΛΟΠΟΙΗΣΗΣ
		2.12.12 Διασφάλιση παρουσίας διερμηνέων νοηματικής γλώσσας κατά την εξέταση κωφών από τα ΚΕΠΑ/ Πρόγραμμα εξ αποστάσεως διερμηνείας με την αξιοποίηση ειδικού εξοπλισμού. ³¹	ΕΠΑΝΑΔΕΔΒΜ 2021-2027	Δράση σε φάση σχεδιασμού	Γενικός πληθυσμός συμπεριλαμβανομένων Ρομά	Υπουργείο Εργασίας & Κοινωνικών Υποθέσεων - ΕΔ ΕΣΠΑ Κοινωνικής Αλληλεγγύης
		2.12.13 Ολοκληρωμένες δράσεις για την αντιμετώπιση της παιδικής φτώχειας και την ενίσχυση της παιδικής προστασίας ³² .	ΕΠΑΝΑΔΕΔΒΜ 2021-2027 ΠΕΠ 2021-2027	Δράση σε φάση σχεδιασμού	Γενικός πληθυσμός συμπεριλαμβανομένων Ρομά	Υπουργείο Εργασίας & Κοινωνικών Υποθέσεων - ΕΔ ΕΣΠΑ Κοινωνικής Αλληλεγγύης
	Μέτρο 2.13 Διασφάλιση της ισότιμης πρόσβασης των Ρομά σε υπηρεσίες παιδείας, δημιουργικής απασχόλησης, πολιτισμού, αθλητισμού, τουρισμού και αναψυχής	2.13.1 Παροχή ποιοτικών κοινωνικών υπηρεσιών φροντίδας και φιλοξενίας σε βρέφη, νήπια και παιδιά σε δημόσιους και ιδιωτικούς Βρεφικούς, Βρεφονηπιακούς, Παιδικούς Σταθμούς, Βρεφονηπιακούς Σταθμούς Ολοκληρωμένης Φροντίδας και Κέντρα Δημιουργικής Απασχόλησης Παιδιών (ΚΔΑΠ ³³).	ΕΣΠΑ 2014-2020 ΕΣΠΑ 2021-2027 και ΠΔΕ Υπουργείου Εσωτερικών	Ενεργή Δράση – συνεχιζόμενη στο ΕΣΠΑ 2021-2027	Γενικός πληθυσμός συμπεριλαμβανομένων Ρομά	Υπουργείο Εργασίας & Κοινωνικών Υποθέσεων - Υπουργείο Ανάπτυξης και Επενδύσεων/ ΕΕΤΑΑ
		2.13.2 Πρόσβαση των παιδιών με αναπηρίες σε ποιοτικές υπηρεσίες προσχολικής εκπαίδευσης και δημιουργικής απασχόλησης (ΚΔΑΠ ΑμεΑ) με στόχο την ανάπτυξη των δεξιοτήτων τους/ Θεσμός επαγγελματία Αναδόχου για παιδιά ΑμεΑ	ΕΣΠΑ 2014-2020 τομεακό και ΠΕΠ ΕΠΑΝΑΔΕΔΒΜ 2021-2027 ΠΕΠ 2021-2027	Υπό σχεδιασμό για να συμπεριληφθεί στο ΕΣΠΑ 2021-2027	Γενικός πληθυσμός συμπεριλαμβανομένων Ρομά	Υπουργείο Εργασίας & Κοινωνικών Υποθέσεων - ΕΔ ΕΣΠΑ Κοινωνικής Αλληλεγγύης
		2.13.3 Πρώιμη Παρέμβαση στήριξη μητέρων και Οικογενειών για Παιδιά με Αναπηρία - Υποστήριξη της	ΕΠΑΝΑΔΕΔΒΜ 2021-2027	Υπό σχεδιασμό	Γενικός πληθυσμός συμπεριλαμβανομένων	Υπουργείο Εργασίας & Κοινωνικών Υποθέσεων

³¹ Το πρόγραμμα εφαρμόζεται ήδη από το ΕΙΚ από κρατικούς πόρους. Πρόκειται για επέκταση του προγράμματος σε όλες τις υπηρεσίες του Δημόσιου Τομέα και αφορά εκπαίδευση/απασχόληση προσωπικού

³² Περιλαμβάνονται πιλοτικές περιφερειακές/ τοπικές δράσεις προστασίας της οικογένειας, και παιδικής προστασίας στο πλαίσιο της ευρωπαϊκής εγγύησης για τα παιδιά (Child Guarantee), ελεύθερη πρόσβαση όλων των παιδιών που βρίσκονται σε συνθήκες φτώχειας, στην ποιότητα της φροντίδας και της εκπαίδευσης στην παιδική ηλικία, στην εκπαίδευση, στην υγεία, στην αξιοπρεπή στέγαση και την επαρκή διατροφή

³³ Στόχοι του προγράμματος είναι: η αύξηση και διατήρηση της απασχόλησης των ωφελούμενων γυναικών με χαμηλό οικογενειακό εισόδημα και η στήριξη των ωφελούμενων, προκειμένου να διασφαλιστεί η ισότιμη πρόσβασή τους στην εργασία.

«ΕΝΙΣΧΥΣΗ ΤΗΣ ΙΣΟΤΙΜΗΣ ΠΡΟΣΒΑΣΗΣ ΤΩΝ ΡΟΜΑ ΣΕ ΒΑΣΙΚΕΣ ΥΠΗΡΕΣΙΕΣ ΚΑΙ ΑΓΑΘΑ
(εκπαίδευση, απασχόληση, υγεία, κοινωνική φροντίδα και στέγαση)

ΚΟΙΝΩΝΙΚΗ ΕΝΤΑΞΗ ΚΑΙ ΦΡΟΝΤΙΔΑ

ΕΠΙΧΕΙΡΗΣΙΑΚΟΙ ΣΤΟΧΟΙ	ΜΕΤΡΟ	ΔΡΑΣΗ	ΠΗΓΗ ΧΡΗΜΑΤΟΔΟΤΗΣΗΣ / ΠΕΡΙΟΔΟΣ ΥΛΟΠΟΙΗΣΗΣ	ΚΑΤΑΣΤΑΣΗ ΔΡΑΣΗΣ	ΑΠΟΔΕΚΤΕΣ ΔΡΑΣΗΣ	ΦΟΡΕΑΣ ΥΛΟΠΟΙΗΣΗΣ
		Κοινωνικής Ένταξης Παιδιών με Διαταραχή Αυτιστικού Φάσματος ³⁴		για να συμπεριληφθεί στο ΕΣΠΑ 2021-2027	νων Ρομά	- ΕΔ ΕΣΠΑ Κοινωνικής Αλληλεγγύης
		2.13.4 Κρατικό Κατασκηνωτικό Πρόγραμμα – Κατά περίπτωση θα πραγματοποιηθούν στοχευμένες δράσεις ενημέρωσης και υποστήριξης των Ρομά στη δράση αυτή	Α)Κρατικός Προϋπολογισμός Β) ΛΑΕ ΟΠΕΚΑ	Ενεργή Δράση	Γενικός πληθυσμός συμπεριλαμβανομένων Ρομά	Υπουργείο Εργασίας & Κοινωνικών Υποθέσεων - Γενική Γραμματεία Κοινωνικής Αλληλεγγύης και Καταπολέμησης της Φτώχειας / ΟΠΕΚΑ
		2.13.5 Ανάπτυξη παρεμβάσεων ενίσχυσης της συμμετοχής νηπίων, παιδιών σχολικής ηλικίας / εφήβων Ρομά σε βιωματικά εργαστήρια (π.χ. εργαστήριο μητέρας – παιδιού), παιδικές κατασκηνώσεις και παιδικούς σταθμούς	ΠΕΠ ΕΣΠΑ 2021 – 2027	Υπό σχεδιασμό για να συμπεριληφθεί στο ΕΣΠΑ 2021-2027	Γενικός πληθυσμός συμπεριλαμβανομένων Ρομά	Υπουργείο Εργασίας & Κοινωνικών Υποθέσεων – ΕΔ ΕΔΚΑ
		2.13.6 Δράσεις υποστήριξης της συμμετοχής παιδιών Ρομά σε παιδικές κατασκηνώσεις	Πρόγραμμα ΕΟΧ Κοινωνική Ένταξη και Ενδυνάμωση των Ρομά (small grant scheme)	Ενεργή Δράση	Αφορά Ρομά	Υπουργείο Εργασίας & Κοινωνικών Υποθέσεων Στρατηγικός Εταίρος: Γενική Γραμματεία Κοινωνικής Αλληλεγγύης και Καταπολέμησης της Φτώχειας Φορέας Διαχείρισης: ΕΥ ΑΠΚΟ Φορέας Υλοποίησης: ΕΥ ΕΔΚΑ Διεθνής Εταίρος: Οργανισμός Θεμελιωδών

³⁴ Περιλαμβάνει Δράσεις εξειδικευμένης έγκαιρης διάγνωσης της παιδικής αναπηρίας (πχ με νοητική αναπηρία ή και με διαταραχές αυτιστικού φάσματος) σε οικογένειες -μητέρες χαμηλών εισοδημάτων - Πρώιμη Παρέμβαση για Παιδιά με Αναπηρία - Υποστήριξη της Κοινωνικής Ένταξης παιδιών με Διαταραχή Αυτιστικού Φάσματος)

«ΕΝΙΣΧΥΣΗ ΤΗΣ ΙΣΟΤΙΜΗΣ ΠΡΟΣΒΑΣΗΣ ΤΩΝ ΡΟΜΑ ΣΕ ΒΑΣΙΚΕΣ ΥΠΗΡΕΣΙΕΣ ΚΑΙ ΑΓΑΘΑ
(εκπαίδευση, απασχόληση, υγεία, κοινωνική φροντίδα και στέγαση)

ΚΟΙΝΩΝΙΚΗ ΕΝΤΑΞΗ ΚΑΙ ΦΡΟΝΤΙΔΑ

ΕΠΙΧΕΙΡΗΣΙΑΚΟΙ ΣΤΟΧΟΙ	ΜΕΤΡΟ	ΔΡΑΣΗ	ΠΗΓΗ ΧΡΗΜΑΤΟΔΟΤΗΣΗΣ / ΠΕΡΙΟΔΟΣ ΥΛΟΠΟΙΗΣΗΣ	ΚΑΤΑΣΤΑΣΗ ΔΡΑΣΗΣ	ΑΠΟΔΕΚΤΕΣ ΔΡΑΣΗΣ	ΦΟΡΕΑΣ ΥΛΟΠΟΙΗΣΗΣ
						Δικαιωμάτων της Ευρωπαϊκής Ένωσης (FRA)
		2.13.8 Υποστήριξη εφήβων σε υποβαθμισμένες περιοχές	ΠΕΠ ΕΣΠΑ 2021 – 2027	Υπό σχεδιασμό	Γενικός πληθυσμός συμπεριλαμβανομένων Ρομά	Υπουργείο Εργασίας και Κοινωνικών Υποθέσεων – ΕΔΚΑ/ΕΥΣΕΚΤ
		2.13.9 Κοινωνική ένταξη και ενσωμάτωση μέσω δραστηριοτήτων Πολιτισμού-Αθλητισμού και Τουρισμού - Υποστηρικτικές δράσεις ενίσχυσης της ισότιμης πρόσβασης και συμμετοχής/παρακολούθησης ευπαθών κοινωνικά ομάδων σε πολιτιστικές και αθλητικές δραστηριότητες και δράσεις αναψυχής και τουρισμού ³⁵	ΕΣΠΑ 2021-2027	Υπό σχεδιασμό	Γενικός πληθυσμός συμπεριλαμβανομένων Ρομά	Υπουργείο Εργασίας & Κοινωνικών Υποθέσεων - ΕΔ ΕΣΠΑ Κοινωνικής Αλληλεγγύης/ Υπουργείο Πολιτισμού και Αθλητισμού/ Γενική Γραμματεία Αθλητισμού

³⁵ Η Δράση αυτή εμπεριέχει ειδική προσέγγιση στις Ομάδες - Στόχου λόγω των κοινωνικών χαρακτηριστικών (ΑμεΑ και συνοδοί αυτών, Ρομά που χρήζουν ενίσχυσης σχέσεων εμπιστοσύνης, παιδιά από οικογένειες που βιώνουν κίνδυνο φτώχειας και κοινωνικού αποκλεισμού, ανήλικοι παραβάτες, παιδιά σε ιδρύματα -δομές παιδικής προστασίας. Ενδεικτικές επιμέρους Δράσεις: Τουριστικές Δραστηριότητες συμπεριλαμβανομένων και εναλλακτικών μορφών τουρισμού (όπως αθλητικός τουρισμός), αθλητικές δραστηριότητες εξειδικευμένες για ΑμεΑ και για παιδιά, πολιτιστικές δραστηριότητες (χορωδίες, θεατρικά εργαστήρια, ομάδες κοινωνικής δράσης και προσφοράς, μορφωτικές επισκέψεις σε μουσεία, γκαλερί και χώρους ευρύτερου πολιτιστικού ενδιαφέροντος, διοργάνωση εικαστικών εκθέσεων και συνεδρίων). Συγκεκριμένα αφορά: -Προγράμματα και εκδηλώσεις άθλησης για όλους (ΠΑγΟ και ΕΑγΟ) (Οργανωτικό Πλαίσιο Αριθμ. ΥΠΠΟΑ/ΓΔΟΑ/ΔΑΟΠΑΑ/ΕΥΔΣ/69097/2670/170 (ΦΕΚ Β/461/14-02-2020), Τα προγράμματα και οι εκδηλώσεις άθλησης για όλους (Π.Α.γ.Ο. και Ε.Α.γ.Ο.) τα οποία σχεδιάστηκαν από τη Γενική Γραμματεία Αθλητισμού (Γ.Γ.Α.) αποτελούν προνομιακό χώρο ελεύθερης πρόσβασης στην άσκηση, δημιουργώντας παράλληλα ένα δυνατό αθλητικό πυλώνα που συνδυάζεται και συμπληρώνει αυτούς της σχολικής φυσικής αγωγής και του αγωνιστικού αθλητισμού, με τελικό στόχο την δια βίου άθληση των πολιτών. Τα Π.Α.γ.Ο. και οι Ε.Α.γ.Ο. υλοποιούνται με την κεντρική ευθύνη του Υπουργείου Πολιτισμού και Αθλητισμού δια της Γενικής Γραμματείας Αθλητισμού, σε συνεργασία με τους Οργανισμούς Τοπικής Αυτοδιοίκησης (Ο.Τ.Α.) και άλλους φορείς, όπως αθλητικές ομοσπονδίες, αθλητικά σωματεία, μορφωτικούς συλλόγους, πολιτιστικούς συλλόγους, αθλητικά κέντρα, φορείς διοργάνωσης προγραμμάτων εργασιακής άθλησης, φορείς τριτοβάθμιας εκπαίδευσης κ.λπ. και απευθύνονται σε όλους τους πολίτες. Στα ειδικά δομημένα ΠΑγΟ μεγάλης διάρκειας συμπεριλαμβάνονται προγράμματα «Άθλησης Ρομά», για άνδρες και γυναίκες όλων των ηλικιών σε αμιγή ή μεικτά τμήματα, με στόχο την ένταξή τους- μέσω του αθλητισμού- στο ευρύτερο κοινωνικό σύνολο. -Συμμετοχή των Ρομά σε αθλητικά σωματεία με χρήση αθλητικών voucher.

«ΕΝΙΣΧΥΣΗ ΤΗΣ ΙΣΟΤΙΜΗΣ ΠΡΟΣΒΑΣΗΣ ΤΩΝ ΡΟΜΑ ΣΕ ΒΑΣΙΚΕΣ ΥΠΗΡΕΣΙΕΣ ΚΑΙ ΑΓΑΘΑ
(εκπαίδευση, απασχόληση, υγεία, κοινωνική φροντίδα και στέγαση)

ΣΤΕΓΑΣΗ						
ΕΠΙΧΕΙΡΗΣΙΑΚΟΙ ΣΤΟΧΟΙ	ΜΕΤΡΟ	ΔΡΑΣΗ	ΠΗΓΗ ΧΡΗΜΑΤΟΔΟΤΗΣΗΣ/ ΠΕΡΙΟΔΟΣ ΥΛΟΠΟΙΗΣΗΣ	ΚΑΤΑΣΤΑΣΗ ΔΡΑΣΗΣ	ΑΠΟΔΕΚΤΕΣ ΔΡΑΣΗΣ	ΦΟΡΕΑΣ ΥΛΟΠΟΙΗΣΗΣ
<p>Βελτίωση των συνθηκών διαβίωσης (επαρκή και ποιοτική μη διαχωρισμένη στέγαση, πρόσβαση σε τρεχούμενο νερό και βασικές υποδομές, εξάλειψη διαβίωσης σε πολυπληθή νοικοκυριά)</p> <p>Ένταξη των Ρομά στον αστικό ιστό σε τοπικό επίπεδο ώστε να είναι εφικτή η σταδιακή κοινωνική τους ένταξη, συμμετοχή και συμπερίληψη στα κοινωνικά δρώμενα.</p>	Μέτρο 2.14 Πρόσβαση των Ρομά σε μη διαχωρισμένη στέγαση και σχετικές διευκολύνσεις.	2.14.1 Στεγαστική αποκατάσταση Ρομά (Επιδότηση ενοικίου – Βελτίωση συνθηκών Διαβίωσης - Δημιουργία Υποδομών και αντικατάσταση παραπηγμάτων με οικισμούς)	Πρόγραμμα Δημοσίων Επενδύσεων (ΠΔΕ) ΠΕΠ ΕΣΠΑ 2021-2027	Ενεργή Δράση	Αφορά Ρομά	Υπουργείο Εργασίας & Κοινωνικών Υποθέσεων – ΕΔ ΕΔΚΑ
		2.14.2 Οργανωμένοι χώροι προσωρινής μετεγκατάστασης) – Βάσει αιτημάτων των Δήμων (άρθρο 159 του Ν. 4483/2017)	Πρόγραμμα Δημοσίων Επενδύσεων (ΠΔΕ) ΠΕΠ ΕΣΠΑ 2021-2027	Ενεργή Δράση	Αφορά Ρομά	ΟΤΑ Α΄ Βαθμού
		2.14.3 Ολοκληρωμένο πιλοτικό έργο Προσωρινής Μετεγκατάστασης Οικισμού Ειδικών Κοινωνικών Ομάδων του Δήμου Κατερίνης στα πρότυπα της κοινωνικής κατοικίας	Πρόγραμμα ΕΟΧ Κοινωνική Ένταξη και Ενδυνάμωση των Ρομά ΠΕΠ Κεντρικής Μακεδονίας Πρόγραμμα Δημοσίων Επενδύσεων (ΠΔΕ)	Ενεργή Δράση	Αφορά Ρομά	Υπουργείο Εργασίας & Κοινωνικών Υποθέσεων Στρατηγικός Εταίρος: Γενική Γραμματεία Κοινωνικής Αλληλεγγύης και Καταπολέμησης της Φτώχειας Φορέας Διαχείρισης: ΕΥ ΑΠΚΟ Φορέας Υλοποίησης: ΕΥ ΕΔΚΑ Δήμος Κατερίνης Διεθνής Εταίρος: Οργανισμός Θεμελιωδών Δικαιωμάτων της Ευρωπαϊκής Ένωσης (FRA)
		2.14.4 Δράσεις πρόσβασης σε προσιτή κατοικία για άστεγους, οικογένειες με σοβαρή υλική στέρηση που διαβιούν σε επισφαλή κατοικία – υποδομές, ενεργειακές αναβαθμίσεις κλπ (Δίκτυο Κοινωνικής Κατοικίας)	ΕΣΠΑ 2021-2027	Υπό σχεδιασμό	Ευπαθείς ομάδες συμπεριλαμβανομένων Ρομά	Υπουργείο Εργασίας & Κοινωνικών Υποθέσεων – ΕΔ ΕΔΚΑ
		2.14.5 Επίδομα στέγασης	Κρατικός Προϋπολογισμός	Ενεργή Δράση	Γενικός πληθυσμός συμπεριλαμβανομένων Ρομά	Υπουργείο Εργασίας & Κοινωνικών Υποθέσεων Γενική Γραμματεία Κοινωνικής

«ΕΝΙΣΧΥΣΗ ΤΗΣ ΙΣΟΤΙΜΗΣ ΠΡΟΣΒΑΣΗΣ ΤΩΝ ΡΟΜΑ ΣΕ ΒΑΣΙΚΕΣ ΥΠΗΡΕΣΙΕΣ ΚΑΙ ΑΓΑΘΑ
(εκπαίδευση, απασχόληση, υγεία, κοινωνική φροντίδα και στέγαση)

ΣΤΕΓΑΣΗ						
ΕΠΙΧΕΙΡΗΣΙΑΚΟΙ ΣΤΟΧΟΙ	ΜΕΤΡΟ	ΔΡΑΣΗ	ΠΗΓΗ ΧΡΗΜΑΤΟΔΟΤΗΣΗΣ/ ΠΕΡΙΟΔΟΣ ΥΛΟΠΟΙΗΣΗΣ	ΚΑΤΑΣΤΑΣΗ ΔΡΑΣΗΣ	ΑΠΟΔΕΚΤΕΣ ΔΡΑΣΗΣ	ΦΟΡΕΑΣ ΥΛΟΠΟΙΗΣΗΣ
						Αλληλεγγύης και Καταπολέμησης της Φτώχειας
		2.14.6 Καθορισμός όρων και προϋποθέσεων χορήγησης επιδόματος στεγαστικής συνδρομής σε ανασφάλιστους υπερήλικες	Κρατικός Προϋπολογισμός	Ενεργή Δράση	Γενικός πληθυσμός συμπεριλαμβανομένων Ρομά	Υπουργείο Εργασίας & Κοινωνικών Υποθέσεων / ΟΠΕΚΑ
		2.14.7 Πρόγραμμα «Στέγαση και Εργασία»	Κρατικός Προϋπολογισμός	Ενεργή Δράση	Γενικός πληθυσμός συμπεριλαμβανομένων Ρομά	Υπουργείο Εργασίας & Κοινωνικών Υποθέσεων - Γενική Γραμματεία Κοινωνικής Αλληλεγγύης και Καταπολέμησης της Φτώχειας
		2.14.8 Απογραφή/Ψηφιοποίηση δεδομένων ακίνητης περιουσίας – Αξιοποίηση ακινήτων για τη στέγαση ευάλωτων κοινωνικών ομάδων	Ταμείο Ανάκαμψης και Ανθεκτικότητας	Υπό σχεδιασμό δράση	Γενικός πληθυσμός συμπεριλαμβανομένων Ρομά	Υπουργείο Εργασίας & Κοινωνικών Υποθέσεων - Γενική Γραμματεία Κοινωνικής Αλληλεγγύης και Καταπολέμησης της Φτώχειας
		2.14.9 Πρόγραμμα επιδότησης στέγασης και σίτισης για μαθητές των ΕΠΑΣ Μαθητείας ΟΑΕΔ.	Προϋπολογισμός ΟΑΕΔ	Ενεργή Δράση	Γενικός πληθυσμός συμπεριλαμβανομένων Ρομά	ΟΑΕΔ
		2.14.10 Ανάπτυξη ολοκληρωμένου σχεδιασμού για την ανάπτυξη του θεσμού της κοινωνικής κατοικίας -στεγαστικής αποκατάστασης ως εργαλείο για δράσεις κοινωνικής ένταξης. ³⁶	ΕΠΑΝΑΔΕΔΒΜ 2021-2027	Υπό σχεδιασμό δράση	Γενικός πληθυσμός συμπεριλαμβανομένων Ρομά	Υπουργείο Εργασίας & Κοινωνικών Υποθέσεων - ΕΔ ΕΣΠΑ Κοινωνικής Αλληλεγγύης

³⁶ Η δράση θα ακολουθήσει την πιλοτική εφαρμογή η οποία θα χρηματοδοτηθεί από το Ταμείο Ανάκαμψης και Ανθεκτικότητας. (Μελέτες Ωρίμανσης - Σχέδιο Δράσης και Εθνικής Στρατηγικής για την υλοποίηση πολιτικών στέγασης για ευπαθείς ομάδες (άποροι, άνεργοι, Ρομά, κακοποιημένες γυναίκες, αποφυλακισμένοι, πρόην χρήστες/απεξαρτημένοι, άστεγοι). Εφαρμογή Οριζόντιου Προγράμματος σε συνέχεια του Πιλοτικού.

«ΕΝΙΣΧΥΣΗ ΤΗΣ ΙΣΟΤΙΜΗΣ ΠΡΟΣΒΑΣΗΣ ΤΩΝ ΡΟΜΑ ΣΕ ΒΑΣΙΚΕΣ ΥΠΗΡΕΣΙΕΣ ΚΑΙ ΑΓΑΘΑ
(εκπαίδευση, απασχόληση, υγεία, κοινωνική φροντίδα και στέγαση)

ΣΤΕΓΑΣΗ						
ΕΠΙΧΕΙΡΗΣΙΑΚΟ ΣΤΟΧΟΙ	ΜΕΤΡΟ	ΔΡΑΣΗ	ΠΗΓΗ ΧΡΗΜΑΤΟΔΟΤΗΣΗΣ/ ΠΕΡΙΟΔΟΣ ΥΛΟΠΟΙΗΣΗΣ	ΚΑΤΑΣΤΑΣΗ ΔΡΑΣΗΣ	ΑΠΟΔΕΚΤΕΣ ΔΡΑΣΗΣ	ΦΟΡΕΑΣ ΥΛΟΠΟΙΗΣΗΣ

ΠΥΛΩΝΑΣ III₃₇

ΠΡΟΛΗΨΗ ΚΑΙ ΚΑΤΑΠΟΛΕΜΗΣΗ ΤΩΝ ΣΤΕΡΕΟΤΥΠΩΝ ΚΑΙ ΤΩΝ ΔΙΑΚΡΙΣΕΩΝ ΣΕ ΒΑΡΟΣ ΤΩΝ ΡΟΜΑ

ΕΠΙΧΕΙΡΗΣΙΑΚΟ ΣΤΟΧΟΙ	ΜΕΤΡΟ	ΔΡΑΣΗ	ΠΗΓΗ ΧΡΗΜΑΤΟΔΟΤΗΣΗΣ/ ΠΕΡΙΟΔΟΣ ΥΛΟΠΟΙΗΣΗΣ	ΚΑΤΑΣΤΑΣΗ ΔΡΑΣΗΣ	ΑΠΟΔΕΚΤΕΣ ΔΡΑΣΗΣ	ΦΟΡΕΑΣ ΥΛΟΠΟΙΗΣΗΣ
Εξάλειψη των εγκλημάτων και της ρητορικής μίσους, του ρατσισμού και των πολλαπλών διακρίσεων σε βάρος Ρομά.	Μέτρο 3.1 Δράσεις για την πρόληψη και καταπολέμηση του ρατσισμού, των εγκλημάτων μίσους και των διακρίσεων σε βάρος των Ρομά.	3.1.1 Δράσεις πρόληψης και καταπολέμησης των διακρίσεων και των στερεοτύπων κατά των περιθωριοποιημένων κοινοτήτων, μέσω ενεργειών ενημέρωσης και ευαισθητοποίησης του γενικού πληθυσμού, κυρίως μαθητών και νέων και με τη συμμετοχή των οργανώσεων Ρομά και των ίδιων των Ρομά (π.χ. ενημέρωση, επιμόρφωση, συμμετοχή σε δράσεις κλπ). Προβολή και ανάδειξη των πολιτιστικών και ιστορικών στοιχείων των Ρομά/ Ημέρες Μνήμης Ρομά ³⁸ .	ΕΔ ΕΣΠΑ Κοινωνικής Αλληλεγγύης ΕΠΑΝΑΔΕΔΒΜ 2021-2027	Δράση υπό σχεδιασμό	Αφορά Ρομά και γενικό πληθυσμό	Υπουργείο Εργασίας & Κοινωνικών Υποθέσεων - Γενική Γραμματεία Κοινωνικής Αλληλεγγύης και Καταπολέμησης της Φτώχειας
Μείωση του ποσοστού των Ρομά που βιώνουν διακρίσεις.		3.1.2 Πρόγραμμα για τη διδασκαλία της γλώσσας Ρομανί (πilotικό πρόγραμμα για τη δημιουργία του αναγκαίου προγράμματος σπουδών και προγράμματος επιμόρφωσης εκπαιδευτικών σχετικά με τις διαλέκτους Ρομανί)	Ινστιτούτο Εκπαιδευτικής Πολιτικής/ ΥΠΑΙΘ	Υπό σχεδιασμό (έναρξη πιλοτικής εφαρμογής το σχολικό έτος 2021-22)	Αφορά μαθητές Ρομά, εκπαιδευτικούς και μαθητές	Ινστιτούτο Εκπαιδευτικής Πολιτικής/ ΥΠΑΙΘ σε συνεργασία με το Συμβούλιο της Ευρώπης και τοπικές κοινότητες Ρομά

³⁷ Με γαλάζια σκίαση στον πίνακα επισημαίνονται οι γενικές δράσεις (mainstream) στους ωφελομένους των οποίων συμπεριλαμβάνονται και Ρομά ενώ με πράσινη σκίαση επισημαίνονται οι ειδικές δράσεις (targeted) που στοχεύουν σε Ρομά

³⁸ Συνέργεια με το Εθνικό Σχέδιο Δράσης κατά του Ρατσισμού και της Μισαλλοδοξίας 2020 – 2023

ΠΡΟΛΗΨΗ ΚΑΙ ΚΑΤΑΠΟΛΕΜΗΣΗ ΤΩΝ ΣΤΕΡΕΟΤΥΠΩΝ ΚΑΙ ΤΩΝ ΔΙΑΚΡΙΣΕΩΝ ΣΕ ΒΑΡΟΣ ΤΩΝ ΡΟΜΑ

ΕΠΙΧΕΙΡΗΣΙΑΚΟ Ι ΣΤΟΧΟΙ	ΜΕΤΡΟ	ΔΡΑΣΗ	ΠΗΓΗ ΧΡΗΜΑΤΟΔΟΤΗΣΗ Σ/ ΠΕΡΙΟΔΟΣ ΥΛΟΠΟΙΗΣΗΣ	ΚΑΤΑΣΤΑΣΗ ΔΡΑΣΗΣ	ΑΠΟΔΕΚΤΕΣ ΔΡΑΣΗΣ	ΦΟΡΕΑΣ ΥΛΟΠΟΙΗΣΗΣ
<p>Πρώθηση της ομαλής κοινωνικής συνύπαρξης των Ρομά και μη Ρομά στην τοπική κοινωνία –</p> <p>Μείωση του ποσοστού του γενικού πληθυσμού που αισθάνεται άβολα έχοντας Ρομά γείτονες.</p>		<p>3.1.3 Εκπόνηση Επικοινωνιακής στρατηγικής και επικοινωνιακού Σχεδίου Δράσης της ΕΣΚΕ Ρομά 2021 - 2030</p> <p>3.1.4 Υλοποίηση επιμορφωτικού προγράμματος από το Ινστιτούτο Επιμόρφωσης (ΙΝΕΠ) του Εθνικού Κέντρου Δημόσιας Διοίκησης και Αυτοδιοίκησης (ΕΚΔΔΑ) σε θέματα διαπολιτισμικότητας, στερεοτύπων για τους Ρομά, κοινωνικής ένταξης και συμπεριλήψης των Ρομά για εργαζόμενους στον ευρύτερο δημόσιο τομέα, στελέχη των Περιφερειών και των Δήμων, στελέχη υπηρεσιών που ασχολούνται με θέματα στέγασης, προσωπικό υπηρεσιών υγείας και κοινωνικής ένταξης και συμβούλους επαγγελματικού προσανατολισμού/ απασχόλησης.³⁹</p>	<p>ΕΔ ΕΣΠΑ Κοινωνικής Αλληλεγγύης ΕΠΑΝΑΔΕΔΒΜ 2021-2027</p> <p>"Υλοποίηση δράσεων κατάρτισης ΙΝ.Ε.Π. 2014-2021" του Ε.Π. «Μεταρρύθμιση δημόσιου τομέα».</p> <p>ΕΣΠΑ 2021 – 2027</p>	<p>Δράση υπό σχεδιασμό</p> <p>Δράση υπό σχεδιασμό</p>	<p>Αφορά Ρομά και γενικό πληθυσμό</p> <p>Αφορά εργαζόμενους στο δημόσιο και τον ιδιωτικό τομέα, υπαλλήλους ΟΤΑ, επαγγελματίες στον τομέα της κοινωνικής ένταξης κλπ.</p>	<p>Υπουργείο Εργασίας και Κοινωνικών Υποθέσεων - Γενική Γραμματεία Κοινωνικής Αλληλεγγύης και Καταπολέμησης της Φτώχειας</p> <p>ΕΚΔΔΑ/ ΙΝ.Ε.Π.</p> <p>ΚΕΔΙΒΙΜ Πανεπιστημίων</p> <p>Σε συνεργασία με Γενική Γραμματεία Κοινωνικής Αλληλεγγύης και Καταπολέμησης της Φτώχειας</p>
<p>Διασφάλιση της δυνατότητας των Ρομά να καταγγέλλουν διακρίσεις.</p> <p>Ευαισθητοποίηση της κοινής γνώμης σε θέματα αποδοχής της διαφορετικότητας και της</p>		<p>3.1.5 Συστημικές εκπαιδευτικές/επιμορφωτικές δράσεις άρσης στερεοτύπων και διακρίσεων σε βάρος των Ρομά για εργοδότες και επαγγελματίες διαφόρων ειδικοτήτων στο δημόσιο και ιδιωτικό τομέα, καθώς και κοινωνικούς διαμεσολαβητές, που εργάζονται στο πεδίο της κοινωνικής ένταξης των Ρομά και στα Παραρτήματα Ρομά των Κέντρων Κοινότητας/ Κοινωνικών Κέντρων της χώρας</p> <p>Εκπαιδευτικές/επιμορφωτικές δράσεις άρσης στερεοτύπων και διακρίσεων σε βάρος των Ρομά: Προβλέπεται ο σχεδιασμός και η υλοποίηση επιμορφωτικών προγραμμάτων μεγάλης κλίμακας σε θέματα διαπολιτισμικότητας, άρσης στερεοτύπων και</p>	<p>ΕΔ ΕΣΠΑ Κοινωνικής Αλληλεγγύης ΕΠΑΝΑΔΕΔΒΜ 2021-2027</p>	<p>Δράση υπό σχεδιασμό</p>	<p>Αφορά εργοδότες και επαγγελματίες διαφόρων ειδικοτήτων στο δημόσιο και ιδιωτικό τομέα, υπαλλήλους ΟΤΑ, επαγγελματίες στον τομέα της κοινωνικής ένταξης, στελέχη υπηρεσιών που ασχολούνται με θέματα στέγασης, προσωπικό υπηρεσιών υγείας και κοινωνικής ένταξης,</p>	<p>Υπουργείο Εργασίας & Κοινωνικών Υποθέσεων - Γενική Γραμματεία Κοινωνικής Αλληλεγγύης και Καταπολέμησης της Φτώχειας⁴⁰</p>

³⁹ Συνέργεια με το Εθνικό Σχέδιο Δράσης κατά του Ρατσισμού και της Μισαλλοδοξίας 2020 – 2023

⁴⁰ Στρατηγικός Εταίρος: Γενική Γραμματεία Κοινωνικής Αλληλεγγύης και Καταπολέμησης της Φτώχειας, Φορέας Διαχείρισης: ΕΥ ΑΠΚΟ, Φορέας Υλοποίησης: ΕΥ ΕΔΚΑ, Διεθνής Εταίρος: Οργανισμός Θεμελιωδών Δικαιωμάτων της Ευρωπαϊκής Ένωσης (FRA), ΕΔ ΕΣΠΑ Κοινωνικής Αλληλεγγύης

ΠΡΟΛΗΨΗ ΚΑΙ ΚΑΤΑΠΟΛΕΜΗΣΗ ΤΩΝ ΣΤΕΡΕΟΤΥΠΩΝ ΚΑΙ ΤΩΝ ΔΙΑΚΡΙΣΕΩΝ ΣΕ ΒΑΡΟΣ ΤΩΝ ΡΟΜΑ

ΕΠΙΧΕΙΡΗΣΙΑΚΟ Ι ΣΤΟΧΟΙ	ΜΕΤΡΟ	ΔΡΑΣΗ	ΠΗΓΗ ΧΡΗΜΑΤΟΔΟΤΗΣΗ Σ/ ΠΕΡΙΟΔΟΣ ΥΛΟΠΟΙΗΣΗΣ	ΚΑΤΑΣΤΑΣΗ ΔΡΑΣΗΣ	ΑΠΟΔΕΚΤΕΣ ΔΡΑΣΗΣ	ΦΟΡΕΑΣ ΥΛΟΠΟΙΗΣΗΣ
<p>κουλτούρας των Ρομά.</p>		<p>διακρίσεων για τους Ρομά, κοινωνικής ένταξης και συμπερίληψης των Ρομά για εργαζόμενους στον ευρύτερο δημόσιο και ιδιωτικό τομέα, στελέχη των Περιφερειών, των Δήμων και των Παραρτημάτων Ρομά των Κέντρων Κοινότητας/ Κοινωνικών Κέντρων της χώρας, κοινωνικούς διαμεσολαβητές και συναφείς οργανισμούς στο πεδίο της κοινωνικής ένταξης των Ρομά. Οι εκπαιδευτικές δράσεις θα σχεδιαστούν και θα υλοποιηθούν σε συνεργασία με οργανώσεις Ρομά. Επιδιώκεται η βελτίωση της σχέσης μεταξύ των υποστηρικτικών δομών του κράτους και των παρόχων κοινωνικών υπηρεσιών σε όλο το φάσμα του δημόσιου και ιδιωτικού τομέα και του πληθυσμού των Ρομά και η άρση των στερεοτυπικών και ρατσιστικών αντιλήψεων, καθώς και η βελτίωση της αμοιβαίας επικοινωνίας, με στόχο την προώθηση της αντιμετώπισης και εξυπηρέτησης των Ρομά χωρίς προκαταλήψεις και με πνεύμα ισότητας, αποδοχής της διαφορετικότητας και προώθηση της ένταξης στον κοινωνικό ιστό χωρίς διακρίσεις.</p>			<p>συμβούλους επαγγελματικού προσανατολισμού/ απασχόλησης κ.ά.</p>	
		<p>3.1.6 Ολοκληρωμένη Παρέμβαση Συντηρητικής Εκπαίδευσης Αστυνομικού Προσωπικού σε θέματα Κοινωνικής Διαμεσολάβησης και Προληπτικής Ασφάλειας, σε επιλεγμένες περιοχές με υψηλές συγκεντρώσεις Ρομά (Περιφέρειες: Αττικής, Κεντρικής Μακεδονίας, Θεσσαλίας και Κρήτης)</p>	<p>Επιχειρησιακό Πρόγραμμα Μεταρρύθμισης του Δημόσιου Τομέα (ΕΣΠΑ 2014-2021 Ε.Π.ΜΔΤ) 191.446€</p>	<p>Ενεργή Δράση</p>	<p>Αφορά αστυνομικό προσωπικό</p>	<p>Κέντρο Μελετών Ασφάλειας ΚΕ.ΜΕ.Α & Γενική Γραμματεία Κοινωνικής Αλληλεγγύης και Καταπολέμησης της Φτώχειας</p>

ΠΡΟΛΗΨΗ ΚΑΙ ΚΑΤΑΠΟΛΕΜΗΣΗ ΤΩΝ ΣΤΕΡΕΟΤΥΠΩΝ ΚΑΙ ΤΩΝ ΔΙΑΚΡΙΣΕΩΝ ΣΕ ΒΑΡΟΣ ΤΩΝ ΡΟΜΑ

ΕΠΙΧΕΙΡΗΣΙΑΚΟ Ι ΣΤΟΧΟΙ	ΜΕΤΡΟ	ΔΡΑΣΗ	ΠΗΓΗ ΧΡΗΜΑΤΟΔΟΤΗΣΗ Σ/ ΠΕΡΙΟΔΟΣ ΥΛΟΠΟΙΗΣΗΣ	ΚΑΤΑΣΤΑΣΗ ΔΡΑΣΗΣ	ΑΠΟΔΕΚΤΕΣ ΔΡΑΣΗΣ	ΦΟΡΕΑΣ ΥΛΟΠΟΙΗΣΗΣ
		3.1.7 Ανάδειξη θετικών προτύπων Ρομά με τη συμμετοχή των οργανώσεων Ρομά και των ίδιων των Ρομά41 / Ανάδειξη έργου εκλεγμένων-αιρετών και επιστημόνων, επιτυχημένων επιχειρηματιών Ρομά ή Ρομά σε θέσεις ευθύνης, με έμφαση σε νέους και γυναίκες Ρομά.	Υπό σχεδιασμό	Σε εξέλιξη	Αφορά Ρομά και γενικό πληθυσμό	Υπουργείο Εργασίας & Κοινωνικών Υποθέσεων - Γενική Γραμματεία Κοινωνικής Αλληλεγγύης και Καταπολέμησης της Φτώχειας σε συνεργασία με φορείς π.χ. UNICEF, ΙΚΥ, συλλόγους Ρομά
		3.1.8 Προώθηση της οικοδόμησης εμπιστοσύνης μεταξύ των εισαγγελέων και στοχευμένων κοινοτήτων αναφορικά με το ρατσιστικό έγκλημα42 .	ΕΥΡΩΠΑΪΚΟ ΠΡΟΓΡΑΜΜΑ REC – ΠΔΕ 2020 – 2021	Σε εξέλιξη	Γενικός πληθυσμός συμπεριλαμβανομένων Ρομά	
		3.1.9 Ευρωπαϊκό Πρόγραμμα “Rights, Equality, Citizenship” (REC) για την «Ανάπτυξη Ολοκληρωμένης Στρατηγικής κατά του ρατσισμού, της μισαλλοδοξίας και των εγκλημάτων μίσους». 43	ΕΥΡΩΠΑΪΚΟ ΠΡΟΓΡΑΜΜΑ REC – ΠΔΕ 2020 – 2021	Σε εξέλιξη	Γενικός πληθυσμός συμπεριλαμβανομένων Ρομά	Κέντρο Πολιτικών Ερευνών του Παντείου Πανεπιστημίου
		3.1.10 Φυλλάδιο με τίτλο «Η Δημόσια Διοίκηση απέναντι στο ρατσιστικό έγκλημα»44 (Επανεκτύπωση 10.000 αντιτύπων – ενίσχυση της διάχυσης στο δημόσιο τομέα)	Εθνικό Συμβούλιο κατά του Ρατσισμού και της Μισαλλοδοξίας 2021	Σε εξέλιξη	Γενικός πληθυσμός συμπεριλαμβανομένων Ρομά	Υπουργείο Δικαιοσύνης
		3.1.11 Λειτουργία Τμημάτων Αντιμετώπισης Ρατσιστικής Βίας (ένα στην Υποδιεύθυνση Κρατικής Ασφάλειας της Διεύθυνσης Ασφάλειας Αττικής και ένα στην Υποδιεύθυνση Κρατικής Ασφάλειας της Διεύθυνσης Ασφάλειας Θεσσαλονίκης) και εξήντα οκτώ (68) Γραφεία Αντιμετώπισης Ρατσιστικής Βίας	Προϋπολογισμός ΕΛ.ΑΣ.	Σε εξέλιξη	Γενικός πληθυσμός συμπεριλαμβανομένων Ρομά	Υπουργείο Προστασίας του Πολίτη / Αρχηγείο Ελληνικής Αστυνομίας / Διεύθυνση Κρατικής Ασφάλειας

41 Όπως το βίντεο νεαρής Ρομά από το Δενδροπόταμο <https://www.elculture.gr/blog/article/i-zoi-ton-gynaikon-roma-stin-ellada-allazei-mia-syzitisi-me-tin-27chroni-marianna-apo-ton-dendropotamo> της UNICEF Ελλάδος

42 Συνέργεια με το Εθνικό Σχέδιο Δράσης κατά του Ρατσισμού και της Μισαλλοδοξίας 2020 – 2023

43 Συνέργεια με το Εθνικό Σχέδιο Δράσης κατά του Ρατσισμού και της Μισαλλοδοξίας 2020 – 2023

44 Συνέργεια με το Εθνικό Σχέδιο Δράσης κατά του Ρατσισμού και της Μισαλλοδοξίας 2020 – 2023

ΠΡΟΛΗΨΗ ΚΑΙ ΚΑΤΑΠΟΛΕΜΗΣΗ ΤΩΝ ΣΤΕΡΕΟΤΥΠΩΝ ΚΑΙ ΤΩΝ ΔΙΑΚΡΙΣΕΩΝ ΣΕ ΒΑΡΟΣ ΤΩΝ ΡΟΜΑ

ΕΠΙΧΕΙΡΗΣΙΑΚΟ Ι ΣΤΟΧΟΙ	ΜΕΤΡΟ	ΔΡΑΣΗ	ΠΗΓΗ ΧΡΗΜΑΤΟΔΟΤΗΣΗ Σ/ ΠΕΡΙΟΔΟΣ ΥΛΟΠΟΙΗΣΗΣ	ΚΑΤΑΣΤΑΣΗ ΔΡΑΣΗΣ	ΑΠΟΔΕΚΤΕΣ ΔΡΑΣΗΣ	ΦΟΡΕΑΣ ΥΛΟΠΟΙΗΣΗΣ
		(στις περιφερειακές Υπηρεσίες Ασφαλείας της Χώρας) ⁴⁵				
		3.1.12 Λειτουργία Ειδικής Τηλεφωνικής Γραμμής «11414» και ηλεκτρονικής φόρμας καταγγελιών στην ιστοσελίδα www.astynomia.gr	Προϋπολογισμός ΕΛ.ΑΣ.	Σε εξέλιξη	Γενικός πληθυσμός συμπεριλαμβανομένων Ρομά	Υπουργείο Προστασίας του Πολίτη / Αρχηγείο Ελληνικής Αστυνομίας / Διεύθυνση Κρατικής Ασφάλειας
		3.1.13 Μηχανισμός Υπουργείου Δικαιοσύνης για την καταγραφή περιστατικών ρατσιστικής βίας από την ΕΛ.ΑΣ. /Ενίσχυση και βελτίωση του υφιστάμενου συστήματος	Προϋπολογισμός ΕΛ.ΑΣ.	Συνεχώς ενεργή	Γενικός πληθυσμός συμπεριλαμβανομένων Ρομά	Υπουργείο Προστασίας του Πολίτη / Αρχηγείο Ελληνικής Αστυνομίας / Διεύθυνση Κρατικής Ασφάλειας Υπουργείο Δικαιοσύνης
		3.1.14 Αντιμετώπιση και διερεύνηση εγκλημάτων που τελούνται μέσω διαδικτύου και αφορούν ρατσισμό, ρατσιστική βία και ρητορική μίσους. ⁴⁶	Προϋπολογισμός ΕΛ.ΑΣ.	Συνεχώς ενεργή	Γενικός πληθυσμός συμπεριλαμβανομένων Ρομά	Υπουργείο Προστασίας του Πολίτη / Αρχηγείο Ελληνικής Αστυνομίας / Διεύθυνση Κρατικής Ασφάλειας

⁴⁵ Συνέργεια με το Εθνικό Σχέδιο Δράσης κατά του Ρατσισμού και της Μισαλλοδοξίας 2020 – 2023

⁴⁶ Στη Διεύθυνση Δίωξης Ηλεκτρονικού Εγκλήματος ΔΙ.Δ.Η.Ε λειτουργεί σε 24ώρη βάση το Κέντρο Επιχειρήσεων Cyberalert, το οποίο δέχεται καταγγελίες των πολιτών, οι οποίες υποβάλλονται είτε μέσω της ειδικής γραμμής καταγγελιών (11188), είτε μέσω της διεύθυνσης ηλεκτρονικού ταχυδρομείου: ccu@cybercrimeunit.gov.gr είτε μέσω της διαδικτυακής πύλης (portal) της Ελληνικής Αστυνομίας.

ΠΥΛΩΝΑΣ IV⁴⁷

ΠΡΟΩΘΗΣΗ ΤΗΣ ΕΝΕΡΓΟΥ ΣΥΜΜΕΤΟΧΗΣ ΤΩΝ ΡΟΜΑ ΣΤΗΝ ΚΟΙΝΩΝΙΚΗ, ΟΙΚΟΝΟΜΙΚΗ ΚΑΙ ΠΟΛΙΤΙΚΗ ΖΩΗ						
ΕΠΙΧΕΙΡΗΣΙΑΚΟΙ ΣΤΟΧΟΙ	ΜΕΤΡΟ	ΔΡΑΣΗ	ΠΗΓΗ ΧΡΗΜΑΤΟΔΟΤΗΣΗΣ/ ΠΕΡΙΟΔΟΣ ΥΛΟΠΟΙΗΣΗΣ	ΚΑΤΑΣΤΑΣΗ ΔΡΑΣΗΣ	ΑΠΟΔΕΚΤΕΣ ΔΡΑΣΗΣ	ΦΟΡΕΑΣ ΥΛΟΠΟΙΗΣΗΣ
<p>Ενίσχυση της αυτοδιαχείρισης και κοινωνικής χειραφέτησης των Ρομά ως προς τα δικαιώματα και υποχρεώσεις τους στην προσωπική, επαγγελματική και κοινωνική ζωή.</p> <p>Ανάπτυξη συνθηκών κοινωνικού διαλόγου, διαβούλευσης και συναίνεσης στην τοπική κοινωνία.</p> <p>Ενίσχυση της ενεργού συμμετοχής των Ρομά και ιδιαίτερα των νέων και των γυναικών στα κοινωνικά δρώμενα.</p>	Μέτρο 4.1 Ενίσχυση της ενδυνάμωσης των Ρομά, με έμφαση σε νέους και γυναίκες Ρομά.	4.1.1 Δραστηριότητες των Ομάδες Δράσης (Task Force) για την Κοινωνική Ένταξη και Ενδυνάμωση των Ρομά σε τέσσερις Περιφέρειες με μεγάλες συγκεντρώσεις Ρομά (Αττική, Κεντρική Μακεδονία, Ανατολική Μακεδονία-Θράκη και Δυτική Ελλάδα) για την υποστήριξη της κοινωνικής ένταξης και ενδυνάμωσης των Ρομά ⁴⁸	Πρόγραμμα ΕΟΧ 2014-2020 «Κοινωνική Ένταξη και Ενδυνάμωση των Ρομά»	Ενεργή	Αφορά Ρομά	Υπουργείο Εργασίας & Κοινωνικών Υποθέσεων Στρατηγικός Εταίρος: Γενική Γραμματεία Κοινωνικής Αλληλεγγύης και Καταπολέμησης της Φτώχειας Φορέας Διαχείρισης: ΕΥ ΑΠΚΟ Φορέας Υλοποίησης: ΕΥ ΕΔΚΑ Δήμος Κατερίνης Διεθνής Εταίρος: Οργανισμός Θεμελιωδών Δικαιωμάτων της Ευρωπαϊκής Ένωσης (FRA)
		4.1.2 Τοπικές δράσεις ενίσχυσης της ενεργού συμμετοχής των Ρομά και ενδυνάμωσης κυρίως νέων και γυναικών ⁴⁹	Πρόγραμμα ΕΟΧ 2014-2020 «Κοινωνική Ένταξη και Ενδυνάμωση των Ρομά»	Ενεργή	Αφορά Ρομά	Υπουργείο Εργασίας & Κοινωνικών Υποθέσεων Στρατηγικός Εταίρος: Γενική Γραμματεία Κοινωνικής

⁴⁷ Με γαλάζια σκίαση στον πίνακα επισημαίνονται οι γενικές δράσεις (mainstream) στους ωφελούμενους των οποίων συμπεριλαμβάνονται και Ρομά ενώ με πράσινη σκίαση επισημαίνονται οι ειδικές δράσεις (targeted) που στοχεύουν σε Ρομά

⁴⁸ Στρατηγικός Εταίρος: Γενική Γραμματεία Κοινωνικής Αλληλεγγύης και Καταπολέμησης της Φτώχειας, Φορέας Διαχείρισης: ΕΥ ΑΠΚΟ, Φορέας Υλοποίησης: ΕΥ ΕΔΚΑ, Διεθνής Εταίρος: Οργανισμός Θεμελιωδών Δικαιωμάτων της Ευρωπαϊκής Ένωσης (FRA)

⁴⁹ Στρατηγικός Εταίρος: Γενική Γραμματεία Κοινωνικής Αλληλεγγύης και Καταπολέμησης της Φτώχειας, Φορέας Διαχείρισης: ΕΥ ΑΠΚΟ, Φορέας Υλοποίησης: ΕΥ ΕΔΚΑ, Διεθνής Εταίρος: Οργανισμός Θεμελιωδών Δικαιωμάτων της Ευρωπαϊκής Ένωσης (FRA)

ΠΡΩΘΗΣΗ ΤΗΣ ΕΝΕΡΓΟΥ ΣΥΜΜΕΤΟΧΗΣ ΤΩΝ ΡΟΜΑ ΣΤΗΝ ΚΟΙΝΩΝΙΚΗ, ΟΙΚΟΝΟΜΙΚΗ ΚΑΙ ΠΟΛΙΤΙΚΗ ΖΩΗ						
ΕΠΙΧΕΙΡΗΣΙΑΚΟΙ ΣΤΟΧΟΙ	ΜΕΤΡΟ	ΔΡΑΣΗ	ΠΗΓΗ ΧΡΗΜΑΤΟΔΟΤΗΣΗΣ/ ΠΕΡΙΟΔΟΣ ΥΛΟΠΟΙΗΣΗΣ	ΚΑΤΑΣΤΑΣΗ ΔΡΑΣΗΣ	ΑΠΟΔΕΚΤΕΣ ΔΡΑΣΗΣ	ΦΟΡΕΑΣ ΥΛΟΠΟΙΗΣΗΣ
<p>Διασφάλιση συμμετοχής των Ρομά στις επιτροπές και τα όργανα σχεδιασμού και παρακολούθησης της ΕΣΚΕ Ρομά.</p> <p>Ενίσχυση της συμμετοχής της κοινωνίας των πολιτών και ΜΚΟ στα θέματα της ΕΣΚΕ Ρομά.</p> <p>Ενθάρρυνση της συμμετοχής των Ρομά στην πολιτική ζωή σε τοπικό, περιφερειακό, εθνικό και ευρωπαϊκό επίπεδο.</p>						Αλληλεγγύης και Καταπολέμησης της Φτώχειας Φορέας Διαχείρισης: ΕΥ ΑΠΚΟ Φορέας Υλοποίησης: ΕΥ ΕΔΚΑ Δήμος Κατερίνης Διεθνής Εταίρος: Οργανισμός Θεμελιωδών Δικαιωμάτων της Ευρωπαϊκής Ένωσης (FRA)
		4.1.3 Υποστήριξη της λειτουργίας του Παρατηρητηρίου για την Κοινωνική Ένταξη των Ρομά στη Γενική Γραμματεία Κοινωνικής Αλληλεγγύης και Καταπολέμησης της Φτώχειας (συστημική δράση)50	ΕΠΑΝΑΔΕΔΒΜ 2021-2027	Δράση σε φάση σχεδιασμού	Αφορά Ρομά	Υπουργείο Εργασίας & Κοινωνικών Υποθέσεων - Γενική Γραμματεία Κοινωνικής Αλληλεγγύης και Καταπολέμησης της Φτώχειας
		4.1.4 Αναβάθμιση και επικαιροποίηση της πλατφόρμας ενημέρωσης και διαβούλευσης για θέματα Ρομά https://egroma.gov.gr	ΕΣΠΑ 2021-2027 Πρόγραμμα ΕΟΧ 2014-2020 «Κοινωνική Ένταξη και Ενδυνάμωση των Ρομά»	Δράση σε φάση σχεδιασμού	Αφορά Ρομά	Υπουργείο Εργασίας & Κοινωνικών Υποθέσεων - Γενική Γραμματεία Κοινωνικής Αλληλεγγύης και Καταπολέμησης της Φτώχειας

50 Περιλαμβάνει ενδεικτικά:

- Αναβάθμιση της εθνικής βάσης δεδομένων χαρτογράφησης των οικισμών και περιοχών διαβίωσης Ρομά <http://database.roma-ekka.gr> και διασύνδεση με το νέο Γεωπληροφοριακό Σύστημα στο πλαίσιο του Εθνικού Μηχανισμού Παρακολούθησης Συντονισμού και Αξιολόγησης των Πολιτικών Κοινωνικής Ένταξης και Κοινωνικής Συνοχής/ άντληση στοιχείων από περιφερειακά συστήματα δομών κοινωνικής ένταξης.
- Μελέτες επί ειδικών ζητημάτων και αναγκών για την ομάδα στόχου (π.χ. Διεξαγωγή πανελλαδικής έρευνας για το επίπεδο υγείας των Ρομά, Μελέτη σχετικά με ζητήματα ενδοσχολικής βίας διακρίσεων και ψυχοκοινωνικών προβλημάτων παιδιών Ρομά και τρόπους αντιμετώπισης, Έρευνα συμμετοχής Ρομά στην Τριτοβάθμια Εκπαίδευση, κλπ).
- Έρευνα παρακολούθησης και αποτύπωσης στοιχείων βάσει του πλαισίου δεικτών της ΕΣΚΕ Ρομά 2021 – 2030.

ΠΡΩΘΗΣΗ ΤΗΣ ΕΝΕΡΓΟΥ ΣΥΜΜΕΤΟΧΗΣ ΤΩΝ ΡΟΜΑ ΣΤΗΝ ΚΟΙΝΩΝΙΚΗ, ΟΙΚΟΝΟΜΙΚΗ ΚΑΙ ΠΟΛΙΤΙΚΗ ΖΩΗ						
ΕΠΙΧΕΙΡΗΣΙΑΚΟΙ ΣΤΟΧΟΙ	ΜΕΤΡΟ	ΔΡΑΣΗ	ΠΗΓΗ ΧΡΗΜΑΤΟΔΟΤΗΣΗΣ/ ΠΕΡΙΟΔΟΣ ΥΛΟΠΟΙΗΣΗΣ	ΚΑΤΑΣΤΑΣΗ ΔΡΑΣΗΣ	ΑΠΟΔΕΚΤΕΣ ΔΡΑΣΗΣ	ΦΟΡΕΑΣ ΥΛΟΠΟΙΗΣΗΣ
		4.1.5 Ανάπτυξη δράσεων του Εθνικού Σημείου Επαφής της ΕΕ – Ευρωπαϊκή Πλατφόρμα Ρομά.	Πρόγραμμα Rights, Equality and Citizenship (REC)	Ενεργή Δράση	Αφορά Ρομά	Υπουργείο Εργασίας & Κοινωνικών Υποθέσεων - Γενική Γραμματεία Κοινωνικής Αλληλεγγύης και Καταπολέμησης της Φτώχειας
		<p>Το Έργο Roma Platform 2020 διάρκειας 24 μήνες (REC- REC-RDIS-NRCP-AG-2020 – Restricted call for proposals to support National Roma platforms) διευρύνει τις δυνατότητες διαβούλευσης και εστιάζει σε σημαντικά ζητήματα στο πλαίσιο της νέας ΕΣΚΕ Ρομά. Αντικείμενο του έργου αποτελεί:</p> <p>(α) η διοργάνωση δύο (2) συναντήσεων εθνικής εμβέλειας στο πλαίσιο της διαβούλευσης για την νέα Εθνική Στρατηγική για την Κοινωνική Ένταξη των Ρομά 2021 – 2030,</p> <p>(β) η επιμόρφωση είκοσι (20) νέων Ρομά επιστημόνων και την χρηματοδότηση δύο (2) εξ αυτών για πρακτική άσκηση στην Γενική Γραμματεία διάρκειας έξι (6) μηνών στο πλαίσιο των αρμοδιοτήτων της ως Εθνικό Σημείο Επαφής της ΕΕ για τους Ρομά,</p> <p>(γ) η σύνταξη μεθοδολογίας για την απογραφή/καταγραφή της ειδικής κοινωνικής ομάδας των Ρομά και την πιλοτική εφαρμογή της προτεινόμενης μεθοδολογίας σε έναν δήμο,</p> <p>(δ) η καταγραφή όλων των εμπλεκόμενων φορέων και ατόμων με εμπειρία και δράση στους τομείς που άπτονται της κοινωνικής ένταξης των Ρομά (stakeholders mapping).</p>	Πρόγραμμα Rights, Equality and Citizenship ((REC- REC-RDIS-NRCP-AG-2020 – Restricted call for proposals to support National Roma platforms) Π/Υ: 199.970,16€	Ενεργή Δράση	Αφορά Ρομά	Υπουργείο Εργασίας & Κοινωνικών Υποθέσεων - Γενική Γραμματεία Κοινωνικής Αλληλεγγύης και Καταπολέμησης της Φτώχειας

ΠΡΩΘΗΣΗ ΤΗΣ ΕΝΕΡΓΟΥ ΣΥΜΜΕΤΟΧΗΣ ΤΩΝ ΡΟΜΑ ΣΤΗΝ ΚΟΙΝΩΝΙΚΗ, ΟΙΚΟΝΟΜΙΚΗ ΚΑΙ ΠΟΛΙΤΙΚΗ ΖΩΗ						
ΕΠΙΧΕΙΡΗΣΙΑΚΟΙ ΣΤΟΧΟΙ	ΜΕΤΡΟ	ΔΡΑΣΗ	ΠΗΓΗ ΧΡΗΜΑΤΟΔΟΤΗΣΗΣ/ ΠΕΡΙΟΔΟΣ ΥΛΟΠΟΙΗΣΗΣ	ΚΑΤΑΣΤΑΣΗ ΔΡΑΣΗΣ	ΑΠΟΔΕΚΤΕΣ ΔΡΑΣΗΣ	ΦΟΡΕΑΣ ΥΛΟΠΟΙΗΣΗΣ
		1.1.6 Δράσεις ενδυνάμωσης των Ρομά με την οπτική του φύλου για την άρση του κοινωνικού αποκλεισμού γυναικών Ρομά 51 - Δράσεις ενημέρωσης και ενδυνάμωσης Ρομά για τους πρώιμους και εξαναγκαστικούς γάμους και τις προβλέψεις του ελληνικού δικαίου, καθώς και για τα δικαιώματα του παιδιού, για την καταπολέμηση της ενδοοικογενειακής και έμφυλης βίας και των διακρίσεων λόγω φύλου εις βάρος γυναικών Ρομά. – θεματικές Εκστρατείες ευαισθητοποίησης (π.χ. μείωση της σχολικής διαρροής κοριτσιών Ρομά) Δράσεις ενδυνάμωσης για γυναίκες που ανήκουν σε ευπαθείς ομάδες (π.χ Έρευνα γυναικών Ρομά ΑμεΑ) στο πλαίσιο του ΕΣΔ_ΑΜΕΑ της ΓΓΔΟΠΙΦ 52	ΕΣΠΑ 2021-2027	Δράση υπό σχεδιασμό	Αφορά Ρομά	Υπουργείο Εργασίας και Κοινωνικών Υποθέσεων- Γενική Γραμματεία Δημογραφικής και Οικογενειακής Πολιτικής και Ισότητας των Φύλων & Γενική Γραμματεία Κοινωνικής Αλληλεγγύης και Καταπολέμησης της Φτώχειας
		4.1.7 Υλοποίηση δράσεων ενδυνάμωσης εφήβων και γυναικών Ρομά - Ανάπτυξη μοντέλου υποστήριξης (peer support) από Ρομά σε Ρομά στις θεματικές Της διατροφής και της υγείας (συμπεριλαμβανομένης της αναπαραγωγικής υγείας), της γονεϊκότητας, των έμφυλων ρόλων και της παιδικής προστασίας. σε 100 γυναίκες στην περιοχή του Δενδροποτάμου	(από Ιούλιο 2021 έως Νοέμβριο 2022)	Ενεργή Δράση	Αφορά Ρομά	UNICEF & Solidarity Now
		4.1.8 Ενίσχυση της συμμετοχής νέων γυναικών Ρομά στο πρόγραμμα ενδυνάμωσης νέων γυναικών 18-35 ετών WOMENTORS	Πρόγραμμα Active Citizens Fund/χρηματοδοτικός μηχανισμός του Ευρωπαϊκού Οικονομικού Χώρου (EOX) 2014 – 2021, (EEA Grants)	Ενεργή Δράση	Αφορά Ρομά	Ίδρυμα Λαμπράκη Αποστολή Άνθρωπος
		4.1.10 Ολοκληρωμένη παρέμβαση για τον εντοπισμό, ευαισθητοποίηση για συμμετοχή νέων 18-25 ετών σε δράσεις δήμων και της τοπικής κοινωνίας (national	ΕΣΠΑ 2021-2027		Γενικός πληθυσμός συμπεριλαμβα	Υπουργείο Εργασίας & Κοινωνικών Υποθέσεων -

51 Συνέργεια με το Εθνικό Σχέδιο Δράσης για την Ισότητα των Φύλων 2021-2025

52 Στο πλαίσιο του Εθνικού Σχεδίου Δράσης για τα ΑΜΕΑ, η ΓΓΔΟΠΙΦ θα διεξάγει έρευνα για την κατάσταση των γυναικών Ρομά που είναι άτομα με αναπηρία.

ΠΡΟΩΘΗΣΗ ΤΗΣ ΕΝΕΡΓΟΥ ΣΥΜΜΕΤΟΧΗΣ ΤΩΝ ΡΟΜΑ ΣΤΗΝ ΚΟΙΝΩΝΙΚΗ, ΟΙΚΟΝΟΜΙΚΗ ΚΑΙ ΠΟΛΙΤΙΚΗ ΖΩΗ						
ΕΠΙΧΕΙΡΗΣΙΑΚΟΙ ΣΤΟΧΟΙ	ΜΕΤΡΟ	ΔΡΑΣΗ	ΠΗΓΗ ΧΡΗΜΑΤΟΔΟΤΗΣΗΣ/ ΠΕΡΙΟΔΟΣ ΥΛΟΠΟΙΗΣΗΣ	ΚΑΤΑΣΤΑΣΗ ΔΡΑΣΗΣ	ΑΠΟΔΕΚΤΕΣ ΔΡΑΣΗΣ	ΦΟΡΕΑΣ ΥΛΟΠΟΙΗΣΗΣ
		roll out) (Εκπόνηση μελετών, δράσεις δημοσιότητας, συμβουλευτική, κατάρτιση και πιστοποίηση ⁵³ .			νομένων Ρομά	ΕΔ ΕΣΠΑ Απασχόλησης και Κοινωνικής Οικονομίας
	Μέτρο 4.2 Ενίσχυση της συμμετοχής των Ρομά στην κοινωνική, οικονομική και κοινωνική ζωή και της ανάπτυξης σχέσεων εμπιστοσύνης και συνεργασίας.	4.2.1 Συστημικές παρεμβάσεις για την ενίσχυση της ισότητας, της ένταξης και της συμμετοχής των Ρομά (δράσεις ανάπτυξης συνεργασίας και διοικητικής ικανότητας των δημόσιων αρχών, ενίσχυσης της συμμετοχικότητας των φορέων της κοινωνίας των πολιτών σε θεσμικά όργανα και επιτροπές (κυρίως Ρομά), δράσεις ευαισθητοποίησης και καταπολέμησης των διακρίσεων, των στερεοτύπων και του αντισιγανισμού)	ΕΣΠΑ 2021-2027	Δράση υπο σχεδιασμό	Γενικός πληθυσμός συμπεριλαμβαν ομένων Ρομά	Υπουργείο Εργασίας & Κοινωνικών Υποθέσεων - ΕΔ ΕΣΠΑ Κοινωνικής Αλληλεγγύης
		4.2.2 Διαβουλευσεις πλατφόρμας δικτύωσης και ανταλλαγής απόψεων σχετικά με τις προκλήσεις και τις καλές πρακτικές για την ένταξη των Ρομά σε 10 χώρες της ΝΑ Ευρώπης (SEE- Roma Platform) με τη συμμετοχή των οργανώσεων Ρομά και των ίδιων των Ρομά.	UNICEF & Γενική Γραμματεία Κοινωνικής Αλληλεγγύης και Καταπολέμησης της Φτώχειας	Ενεργή Δράση	Αφορά Ρομά	UNICEF & Γενική Γραμματεία Κοινωνικής Αλληλεγγύης και Καταπολέμησης της Φτώχειας
4.2.3 Λειτουργία Φόρουμ Ρομά με τη συμμετοχή συλλογικών φορέων και οργανώσεων Ρομά - Διοργάνωση ετήσιας Συνδιάσκεψης Ρομά με τη συμμετοχή συλλογικών φορέων και οργανώσεων Ρομά		ΕΣΠΑ 2021-2027	Δράση υπό σχεδιασμό	Αφορά Ρομά	Υπουργείο Εργασίας & Κοινωνικών Υποθέσεων - Γενική Γραμματεία Κοινωνικής Αλληλεγγύης και Καταπολέμησης της Φτώχειας Συλλογικοί φορείς και οργανώσεις Ρομά	
4.2.4 Ενίσχυση του θεσμού της κοινωνικής διαμεσολάβησης με το σχεδιασμό συστημικών δράσεων για την κατάρτιση, ενίσχυση δεξιοτήτων και πιστοποίηση Διαμεσολαβητών Ρομά, με τη συμμετοχή των ίδιων των Ρομά. Στόχος είναι η		ΕΣΠΑ 2021-2027	Δράση υπό σχεδιασμό	Αφορά Ρομά	Υπουργείο Εργασίας & Κοινωνικών Υποθέσεων -	

⁵³ Η δράση αποτελεί επέκταση του πιλοτικού προγράμματος με φορείς υλοποίησης την ΚΕΔΕ και το ΙΤΑ.

ΠΡΩΘΗΣΗ ΤΗΣ ΕΝΕΡΓΟΥ ΣΥΜΜΕΤΟΧΗΣ ΤΩΝ ΡΟΜΑ ΣΤΗΝ ΚΟΙΝΩΝΙΚΗ, ΟΙΚΟΝΟΜΙΚΗ ΚΑΙ ΠΟΛΙΤΙΚΗ ΖΩΗ						
ΕΠΙΧΕΙΡΗΣΙΑΚΟΙ ΣΤΟΧΟΙ	ΜΕΤΡΟ	ΔΡΑΣΗ	ΠΗΓΗ ΧΡΗΜΑΤΟΔΟΤΗΣΗΣ/ ΠΕΡΙΟΔΟΣ ΥΛΟΠΟΙΗΣΗΣ	ΚΑΤΑΣΤΑΣΗ ΔΡΑΣΗΣ	ΑΠΟΔΕΚΤΕΣ ΔΡΑΣΗΣ	ΦΟΡΕΑΣ ΥΛΟΠΟΙΗΣΗΣ
		καλλιέργεια συγκεκριμένων γνώσεων, ικανοτήτων και δεξιοτήτων για την επίτευξη του πολύπλευρου ρόλου τους για την ενίσχυση της ένταξης και της συμμετοχής των Ρομά, όπως είναι οι κοινωνικές δεξιότητες, οι δεξιότητες διαπραγμάτευσης και διαχείρισης συγκρούσεων, οι δεξιότητες ενεργητικής ακρόασης και οι επικοινωνιακές δεξιότητες.				ΕΔ ΕΔΚΑ
		4.2.5 Συμμετοχή εφήβων και νέων Ρομά στο Child Guarantee Steering Committee -4.2.7 Συμμετοχή εφήβων κα νέων Ρομά στο πρόγραμμα Generation Unlimited (UNICEF & Junior Achievement)- Συμμετοχή εφήβων και νέων Ρομά σε διαβούλευση νέων (UNICEF & Junior Achievement Youth Consultation)		Δράση υπό σχεδιασμό	Αφορά μόνο Ρομά	Ε.Ε –UNICEF
		4.2.6 Ενίσχυση της ενεργού πολιτεότητας νέων ευάλωτων κοινωνικών ομάδων μέσω της δημιουργίας και πιλοτικής λειτουργίας μιας συμπεριληπτικής Διαπεριφερειακής Ψηφιακής Συνέλευσης Νέων με τη συμμετοχή των οργανώσεων Ρομά και των ίδιων των Ρομά. (Η Δράση περιλαμβάνει: Έρευνα πεδίου σε 5 Περιφέρειες στόχους της χώρας Αττικής, Θεσσαλίας, Κεντρικής Μακεδονίας, Δυτικής Ελλάδας και Ηπείρου, Επιμορφωτικές δράσεις σε θέματα ενεργού πολιτεότητας και τοπικής διακυβέρνησης, δημιουργία ψηφιακής πλατφόρμας για λειτουργία Διαπεριφερειακής Ψηφιακής Συνέλευσης Νέων, Έρευνα διερεύνησης ζητημάτων συμπεριφορικής αλλαγής, Διοργάνωση στοχευμένης καμπάνιας ενημέρωσης / ευαισθητοποίησης)	Υπό συζήτηση	Δράση υπό σχεδιασμό	Έμφαση σε νέους και νέες Ρομά έως 29 ετών	Υπουργείο Εργασίας & Κοινωνικών Υποθέσεων - Γενική Γραμματεία Κοινωνικής Αλληλεγγύης και Καταπολέμησης της Φτώχειας ΕΛΛΗΝΙΚΗ ΕΤΑΙΡΕΙΑ ΤΟΠΙΚΗΣ ΑΝΑΠΤΥΞΗΣ ΚΑΙ ΑΥΤΟΔΙΟΙΚΗΣΗΣ (Ε.Ε.Τ.Α.Α.) ΚΕΝΤΡΟ ΜΕΛΕΤΩΝ ΑΣΦΑΛΕΙΑΣ (ΚΕ.ΜΕ.Α.)

**ΠΑΡΑΡΤΗΜΑ 2
ΕΚΤ+ ΔΡΑΣΕΙΣ ΡΟΜΑ**

Προτεραιότητα	Στόχος Πολιτικής Ειδικός Στόχος [Κωδικός]	Κατηγορία Περιφέρειας	Κατηγορίες Δράσεων
ΑΝΑΤΟΛΙΚΗ ΜΑΚΕΔΟΝΙΑ- ΘΡΑΚΗ			
4B	4.ι	Λιγότερο Αναπτυγμένες	1) Ολοκληρωμένες παρεμβάσεις ένταξης των Ρομά στην αγορά εργασίας (π.χ. παρεμβάσεις συμβουλευτικής κατάρτισης, επιδότησης ενοικίου συμπεριλαμβανομένης της καταπολέμησης του ψηφιακού αποκλεισμού)
		Λιγότερο Αναπτυγμένες	2) Υποστήριξη των Ρομά για βελτίωση συνθηκών διαβίωσης (Ομάδες διαχείρισης χώρων μετεγκατάστασης και Βελτίωσης συνθηκών διαβίωσης).
ΚΕΝΤΡΙΚΗ ΜΑΚΕΔΟΝΙΑ			
Προτεραιότητα 4B	4.ι	Λιγότερο Αναπτυγμένες	Υποστήριξη των Ρομά για βελτίωση συνθηκών διαβίωσης (Ομάδες διαχείρισης χώρων μετεγκατάστασης και Βελτίωσης συνθηκών διαβίωσης)
			NEE, NOE και παρεμφερείς δράσεις για απασχόληση και αυτοαπασχόληση εστιασμένες σε Ρομά

			<p>Ολοκληρωμένα προγράμματα για την ενσωμάτωση των Ρομά στην αγορά εργασίας συμπεριλαμβανομένης της καταπολέμησης του ψηφιακού αποκλεισμού</p>
			<p>Capacity building για φορείς σχετικούς με την κοινωνική ένταξη για Ρομά</p>
ΔΥΤΙΚΗ ΜΑΚΕΔΟΝΙΑ			
4B	4B.10	Λιγότερο Αναπτυγμένες	4B.10.01 Ολοκληρωμένες παρεμβάσεις ένταξης των ρομά στην αγορά εργασίας
			4B.10.02 Δράσεις υποστήριξης των Ρομά για τη βελτίωση συνθηκών διαβίωσης ή/και μετεγκατάστασης
			4B.10.03 Παρεμβάσεις ενίσχυσης νηπίων, παιδιών/εφήβων Ρομά σε βιωματικά εργαστήρια και παιδικές κατασκηνώσεις
ΗΠΕΙΡΟΣ			
Προτεραιότητα 4B	4.ι	Λιγότερο Αναπτυγμένες	4B.ι.1: Παρεμβάσεις για την προώθηση της ενεργού ένταξης των Ρομά (Ολοκληρωμένα Προγράμματα για την ενσωμάτωση των Ρομά στην αγορά εργασίας)
			4B.ι.1: Παρεμβάσεις για την προώθηση της ενεργού ένταξης των Ρομά (Δράσεις για τη βελτίωση των συνθηκών διαβίωσης των Ρομά)

			4B.i.1: Παρεμβάσεις για την προώθηση της ενεργού ένταξης των Ρομά (Capacity building για φορείς σχετικούς με την κοινωνική ένταξη για Ρομά)
Προτεραιότητα 4Α	4.iii (ΕΤΠΑ)	Λιγότερο Αναπτυγμένες	4A.iii.1: Παρεμβάσεις για την βελτίωση της προσβασιμότητας των ΑμεΑ
			4A.iii.2: Παρεμβάσεις για την βελτίωση των συνθηκών διαβίωσης των Ρομά (Δομή παροχής κοινωνικών υπηρεσιών)
			4A.iii.2: Παρεμβάσεις για την βελτίωση των συνθηκών διαβίωσης των Ρομά (Παρεμβάσεις μικρής κλίμακας για την βελτίωση της ποιότητας ζωής των Ρομά)
ΘΕΣΣΑΛΙΑ			
ΣΠ4_ΕΚΤ	4.i	Λιγότερο Αναπτυγμένες	ΝΕΕ, ΝΘΕ και παρεμφερείς δράσεις για απασχόληση και αυταπασχόληση εστιασμένες σε Ρομά.
			Ολοκληρωμένα προγράμματα για την ενσωμάτωση των Ρομά στην αγορά εργασίας συμπεριλαμβανομένης της καταπολέμησης του ψηφιακού αποκλεισμού
			Δράσεις υποστήριξης των Ρομά: ομάδες βελτίωσης των συνθηκών διαβίωσης, ομάδες διαχείρισης οργανωμένων χώρων μετεγκατάστασης

			Ανάπτυξη παρεμβάσεων ενίσχυσης νηπίων, παιδιών σχολικής ηλικίας / εφήβων σε βιωματικά εργαστήρια και παιδικές κατασκηνώσεις
			Capacity building για φορείς σχετικούς με την κοινωνική ένταξη για Ρομά
ΣΠ4_ΕΤΠΑ	4.iii (ΕΤΠΑ)	Λιγότερο Αναπτυγμένες	Παρεμβάσεις Ολοκληρωμένων Τοπικών Σχεδίων Δράσης για την ένταξη των Ρομά σε τοπικό επίπεδο
ΣΤΕΡΕΑ ΕΛΛΑΔΑ			
4	4.ι	Λιγότερο Αναπτυγμένες	4.ι.1 - Ολοκληρωμένα προγράμματα για την κοινωνικοοικονομική ενσωμάτωση των Ρομά στην κοινότητα [Δράσεις ένταξης στην αγορά εργασίας, στεγαστικής αρωγής]
			4.ι.2 - Λοιπές δράσεις υποστήριξης των Ρομά για βελτίωση συνθηκών διαβίωσης (Ομάδες Βελτίωσης συνθηκών διαβίωσης)
			4.ι.3 - Ανάπτυξη παρεμβάσεων ενίσχυσης νηπίων, παιδιών σχολικής ηλικίας/ εφήβων Ρομά σε βιωματικά εργαστήρια και παιδικές κατασκηνώσεις
			4.ι.4 - Capacity building για φορείς σχετικούς με την κοινωνική ένταξη για Ρομά
			4.ι.5 - NEE για απασχόληση και αυτοαπασχόληση για Ρομά

			4.ι.6 - Δράσεις ενδυνάμωσης γυναικών Ρομά, με στόχο την καταπολέμηση των πολλαπλών διακρίσεων και την ενίσχυση της ενεργού συμμετοχής τους στην αγορά εργασίας
ΔΥΤΙΚΗ ΕΛΛΑΔΑ			
Προτεραιότητα 4B	4B.ι	Λιγότερο Αναπτυγμένες	4B.ι.1: Παρεμβάσεις για την προώθηση της ενεργού ένταξης των Ρομά: Ολοκληρωμένα προγράμματα και λοιπές δράσεις για την ενσωμάτωση των Ρομά στην αγορά εργασίας
			4B.ι.1: Παρεμβάσεις για την προώθηση της ενεργού ένταξης των Ρομά : Δημιουργία Ομάδων διαχείρισης οργανωμένων χώρων μετεγκατάστασης και Ομάδων Βελτίωσης Συνθηκών Διαβίωσης
			4B.ι.1: Παρεμβάσεις για την προώθηση της ενεργού ένταξης των Ρομά: Ανάπτυξη παρεμβάσεων ενίσχυσης νηπίων, παιδιών σχολικής ηλικίας/ εφήβων Ρομά σε βιωματικά εργαστήρια και παιδικές κατασκηνώσεις
			4B.ι.1: Παρεμβάσεις για την προώθηση της ενεργού ένταξης των Ρομά: Capacity building για φορείς σχετικούς με την κοινωνική ένταξη για Ρομά
Προτεραιότητα 4A	4A.iii (ΕΤΠΑ)	Λιγότερο Αναπτυγμένες	4A.iii.2: Υποδομές για Ρομά: Παρεμβάσεις για βελτίωση συνθηκών διαβίωσης όπως λουτρά, πλυντήρια κλπ.
			4A.iii.2: Υποδομές για Ρομά: Λοιπές παρεμβάσεις σε κοινόχρηστους χώρους όπως πλατείες, κλπ.
ΠΕΛΟΠΟΝΝΗΣΟΣ			

5	4.ι	Λιγότερο Αναπτυγμένες	ΝΕΕ, ΝΘΕ και παρεμφερείς δράσεις για απασχόληση και αυτοαπασχόληση εστιασμένες σε Ρομά
			Ολοκληρωμένα προγράμματα για την ενσωμάτωση των Ρομά στην αγορά εργασίας συμπεριλαμβανομένης της καταπολέμησης του ψηφιακού αποκλεισμού
			Ανάπτυξη παρεμβάσεων ενίσχυσης νηπίων, παιδιών σχολικής ηλικίας/ εφήβων Ρομά σε βιωματικά εργαστήρια και παιδικές κατασκηνώσεις
			Δημιουργία ικανοτήτων (capacity building) για φορείς που υλοποιούν δράσεις για Ρομά
ΙΟΝΙΑ			
Προτεραιότητα 4B	4.ι	Λιγότερο Αναπτυγμένες	4B.(ι).1: Παρεμβάσεις για την προώθηση της ενεργού ένταξης των Ρομά: Προγράμματα για την ενσωμάτωση των ΡΟΜΑ στην αγορά εργασίας
			4B.(ι).1: Παρεμβάσεις για την προώθηση της ενεργού ένταξης των Ρομά: Δράσεις βελτίωσης των συνθηκών διαβίωσης
			4B.(ι).1: Παρεμβάσεις για την προώθηση της ενεργού ένταξης των Ρομά: Capacity building για φορείς σχετικούς με την κοινωνική ένταξη για Ρομά

ΑΤΤΙΚΗ			
Προτεραιότητα 4B	4.ι	Μετάβασης	4.ι.1. Δράση: Ολοκληρωμένα προγράμματα για την κοινωνικοοικονομική ενσωμάτωση των Ρομά στην κοινότητα [Δράσεις ένταξης στην αγορά εργασίας, στεγαστικής αρωγής]
			4.ι.2. Δράση: Λοιπές δράσεις υποστήριξης των Ρομά για βελτίωση συνθηκών διαβίωσης (Ομάδες Βελτίωσης συνθηκών διαβίωσης)
			4.ι.3. Δράση: Ανάπτυξη παρεμβάσεων ενίσχυσης νηπίων, παιδιών σχολικής ηλικίας/ εφήβων Ρομά σε βιωματικά εργαστήρια και παιδικές κατασκηνώσεις
			4.ι.4. Δράση: Capacity building για φορείς σχετικούς με την κοινωνική ένταξη για Ρομά
			4.ι.5. Δράση: NEE για απασχόληση και αυτοαπασχόληση για Ρομά
			4.ι.6 Δράση: Δράσεις ενδυνάμωσης γυναικών Ρομά με στόχο την καταπολέμηση των πολλαπλών διακρίσεων και την ενίσχυση της ενεργούς συμμετοχής τους στην αγορά εργασίας.
ΒΟΡΕΙΟ ΑΙΓΑΙΟ			
4B	ESO4.10	Λιγότερο	Δράση 4.10.1 - Ολοκληρωμένα προγράμματα για την ενσωμάτωση των Ρομά

		Αναπτυγμένες	στην αγορά εργασίας συμπεριλαμβανομένης της καταπολέμησης του ψηφιακού αποκλεισμού και της προώθησης στην απασχόληση (ΝΕΕ, ΝΘΕ). Δράση 4.10.2 - Λοιπές δράσεις υποστήριξης των Ρομά για βελτίωση συνθηκών διαβίωσης (Ομάδες διαχείρισης χώρωνμετεγκατάστασης και Βελτίωσης συνθηκών διαβίωσης)
ΝΟΤΙΟ ΑΙΓΑΙΟ			
5. Ανθρώπινο δυναμικό και κοινωνική ένταξη	4.ι	Μετάβασης	Δ.5.8. Παρεμβάσεις για την κοινωνική ένταξη των Ρομά, όπως Ομάδες Βελτίωσης Συνθηκών Διαβίωσης & Διαχείρισης Οργανωμένων Χώρων Μετεγκατάστασης / Βελτίωση συνθηκών στέγασης / Επιδότηση ενοικίου
			Δ.5.9. Ολοκληρωμένα προγράμματα για την ενσωμάτωση των Ρομά στην αγορά εργασίας, συμπεριλαμβανομένης της καταπολέμησης του ψηφιακού αποκλεισμού
ΚΡΗΤΗ			
Προτεραιότητα 5	4.ι	Λιγότερο Αναπτυγμένες	Στήριξη της Αυτοαπασχόλησης των ΡΟΜΑ (ΝΘΕ)
			Ολοκληρωμένα προγράμματα για την ενσωμάτωση των ΡΟΜΑ στην αγορά εργασίας
			Ομάδες Βελτίωσης Συνθηκών Διαβίωσης των ΡΟΜΑ