

ΕΛΛΗΝΙΚΗ ΔΗΜΟΚΡΑΤΙΑ  
ΔΗΜΟΣ ΡΟΔΟΥ  
ΔΙΕΥΘΥΝΣΗ ΠΡΟΓΡΑΜΜΑΤΙΣΜΟΥ & ΟΡΓΑΝΩΣΗΣ

# ΕΠΙΧΕΙΡΗΣΙΑΚΟ ΠΡΟΓΡΑΜΜΑ ΔΗΜΟΥ ΡΟΔΟΥ 2015 – 2019



**Α' Φ Α Σ Η**  
**ΣΧΕΔΙΟ ΣΤΡΑΤΗΓΙΚΟΥ ΣΧΕΔΙΑΣΜΟΥ**

ΡΟΔΟΣ  
ΜΑΪΟΣ 2015

## ΠΙΝΑΚΑΣ ΠΕΡΙΕΧΟΜΕΝΩΝ

ΑΝΤΙΚΕΙΜΕΝΟ ΤΟΥ ΤΕΥΧΟΥΣ.....	6
ΤΙ ΕΙΝΑΙ ΕΝΑ ΕΠΙΧΕΙΡΗΣΙΑΚΟ ΠΡΟΓΡΑΜΜΑ ( Ε.Π.) .....	6
ΣΚΟΠΙΜΟΤΗΤΑ.....	6
ΣΗΜΑΣΙΑ .....	6
ΘΕΣΜΙΚΟ ΠΛΑΙΣΙΟ .....	7
ΔΟΜΗ 5-ΕΤΟΥΣ ΕΠΙΧΕΙΡΗΣΙΑΚΟΥ ΠΡΟΓΡΑΜΜΑΤΟΣ .....	7
ΔΙΑΔΙΚΑΣΙΑ ΚΑΤΑΡΤΙΣΗΣ.....	9
ΜΕΡΟΣ ΠΡΩΤΟ .....	11
<i>ΣΥΝΟΠΤΙΚΗ ΠΕΡΙΓΡΑΦΗ ΚΑΙ ΑΞΙΟΛΟΓΗΣΗ ΤΗΣ ΥΦΙΣΤΑΜΕΝΗΣ ΚΑΤΑΣΤΑΣΗΣ ΤΗΣ ΠΕΡΙΟΧΗΣ ΤΟΥ ΔΗΜΟΥ ΡΟΔΟΥ.....</i>	11
ΓΕΝΙΚΑ ΧΑΡΑΚΤΗΡΙΣΤΙΚΑ ΝΗΣΟΥ ΡΟΔΟΥ   ΔΙΟΙΚΗΤΙΚΗ ΔΟΜΗ .....	12
ΚΕΦΑΛΑΙΟ 1 <sup>ο</sup> : ΠΕΡΙΒΑΛΛΟΝ   ΠΟΙΟΤΗΤΑ ΖΩΗΣ (1 <sup>ο</sup> Σ ΑΞΟΝΑΣ).....	15
1.1 ΠΕΡΙΒΑΛΛΟΝ.....	15
1.1.1 ΧΛΩΡΙΔΑ – ΠΑΝΙΔΑ .....	15
1.1.2 ΔΗΜΟΤΙΚΟ & ΑΣΤΙΚΟ ΠΡΑΣΙΝΟ .....	15
1.1.3 ΠΕΡΙΟΧΕΣ ΔΙΚΤΥΟΥ NATURA 2000 .....	16
1.1.4 ΤΟΠΙΑ ΙΔΙΑΙΤΕΡΟΥ ΦΥΣΙΚΟΥ ΚΑΛΛΟΥΣ .....	16
1.1.5 ΔΑΣΙΚΕΣ ΕΚΤΑΣΕΙΣ .....	17
1.1.6 ΑΚΤΕΣ .....	17
1.1.7 ΕΠΙΦΑΝΕΙΑΚΟΙ ΚΑΙ ΥΠΟΓΕΙΟΙ ΥΔΑΤΙΚΟΙ ΠΟΡΟΙ.....	18
1.1.8 ΘΕΟΜΗΝΙΕΣ – ΦΥΣΙΚΕΣ ΚΑΤΑΣΤΡΟΦΕΣ – ΑΚΡΑΙΑ ΚΑΙΡΙΚΑ ΦΑΙΝΟΜΕΝΑ ..	18
1.2 ΥΠΟΔΟΜΕΣ .....	19
1.2.1 ΎΔΡΕΥΣΗ – ΆΡΔΕΥΣΗ .....	19
1.2.2 ΜΕΤΑΦΟΡΕΣ.....	20
1.2.3 ΟΔΙΚΟ ΔΙΚΤΥΟ.....	23
1.2.4 ΔΙΑΧΕΙΡΙΣΗ ΑΠΟΒΛΗΤΩΝ .....	24
1.2.5 ΕΝΕΡΓΕΙΑ.....	24
1.3 ΑΞΙΟΛΟΓΗΣΗ ΤΗΣ ΥΦΙΣΤΑΜΕΝΗΣ ΚΑΤΑΣΤΑΣΗΣ: ΑΞΟΝΑΣ ΠΕΡΙΒΑΛΛΟΝ & ΠΟΙΟΤΗΤΑ ΖΩΗΣ.....	26
1.4 SWOT ΑΝΑΛΥΣΗ ΕΞΩΤΕΡΙΚΟΥ ΠΕΡΙΒΑΛΛΟΝΤΟΣ ΤΟΥ Δ. ΡΟΔΟΥ ΠΕΡΙΒΑΛΛΟΝ ΚΑΙ ΠΟΙΟΤΗΤΑ ΖΩΗΣ .....	27
ΚΕΦΑΛΑΙΟ 2 <sup>ο</sup> ΚΟΙΝΩΝΙΚΗ ΠΟΛΙΤΙΚΗ   ΥΓΕΙΑ   ΠΑΙΔΕΙΑ   ΠΟΛΙΤΙΣΜΟΣ   ΑΘΛΗΤΙΣΜΟΣ (2 <sup>ο</sup> Σ ΑΞΟΝΑΣ) .....	29
2.1 ΠΛΗΘΥΣΜΙΑΚΗ ΕΞΕΛΙΞΗ – ΔΗΜΟΓΡΑΦΙΚΑ ΣΤΟΙΧΕΙΑ.....	29
2.2 ΕΠΟΧΙΚΗ ΔΙΑΚΥΜΑΝΣΗ ΠΛΗΘΥΣΜΟΥ.....	31
2.3 ΚΟΙΝΩΝΙΚΗ ΔΙΑΡΘΡΩΣΗ ΠΛΗΘΥΣΜΟΥ .....	32
2.4 ΠΡΩΤΟΒΑΘΜΙΑ ΥΓΕΙΑ.....	35
2.5 ΔΟΜΕΣ ΕΚΠΑΙΔΕΥΣΗΣ.....	35
2.6 ΠΟΛΙΤΙΣΤΙΚΗ ΥΠΟΔΟΜΗ.....	39
2.7 ΑΘΛΗΤΙΚΗ ΥΠΟΔΟΜΗ.....	40
2.8 ΑΞΙΟΛΟΓΗΣΗ ΤΗΣ ΥΦΙΣΤΑΜΕΝΗΣ ΚΑΤΑΣΤΑΣΗΣ: ΑΞΟΝΑΣ ΚΟΙΝΩΝΙΚΗ ΠΟΛΙΤΙΚΗ  ΥΓΕΙΑ  ΠΑΙΔΕΙΑ   ΠΟΛΙΤΙΣΜΟΣ & ΑΘΛΗΤΙΣΜΟΣ.....	43
2.9 SWOT ΑΝΑΛΥΣΗ ΕΞΩΤΕΡΙΚΟΥ ΠΕΡΙΒΑΛΛΟΝΤΟΣ ΤΟΥ Δ. ΡΟΔΟΥ ΚΟΙΝΩΝΙΚΗ ΠΟΛΙΤΙΚΗ   ΥΓΕΙΑ   ΠΑΙΔΕΙΑ   ΠΟΛΙΤΙΣΜΟΣ   ΑΘΛΗΤΙΣΜΟΣ.....	44
ΚΕΦΑΛΑΙΟ 3 <sup>ο</sup> ΤΟΠΙΚΗ ΟΙΚΟΝΟΜΙΑ   ΑΠΑΣΧΟΛΗΣΗ (3 <sup>ο</sup> Σ ΑΞΟΝΑΣ).....	46
3.1 ΠΑΡΑΓΩΓΙΚΟΙ ΤΟΜΕΙΣ .....	46
3.2 ΠΡΩΤΟΓΕΝΗΣ ΤΟΜΕΑΣ .....	47
3.3 ΔΕΥΤΕΡΟΓΕΝΗΣ ΤΟΜΕΑΣ .....	49
3.4 ΤΡΙΤΟΓΕΝΗΣ ΤΟΜΕΑΣ .....	50
3.5 ΑΞΙΟΛΟΓΗΣΗ ΤΗΣ ΥΦΙΣΤΑΜΕΝΗΣ ΚΑΤΑΣΤΑΣΗΣ: ΑΞΟΝΑΣ ΤΟΠΙΚΗ ΟΙΚΟΝΟΜΙΑ  ΑΠΑΣΧΟΛΗΣΗ .....	50

ΚΕΦΑΛΑΙΟ 4 <sup>ο</sup> ΣΥΝΟΠΤΙΚΗ ΠΕΡΙΓΡΑΦΗ ΚΑΙ ΑΞΙΟΛΟΓΗΣΗ ΤΗΣ ΔΙΟΙΚΗΤΙΚΗΣ ΙΚΑΝΟΤΗΤΑΣ ΤΟΥ ΔΗΜΟΥ ΡΟΔΟΥ ΚΑΙ ΤΩΝ ΝΟΜΙΚΩΝ ΠΡΟΣΩΠΩΝ ΤΟΥ (4 <sup>ο</sup> Σ ΑΞΟΝΑΣ)	53
4.1 ΟΡΓΑΝΩΣΗ	53
4.1.1 ΟΡΓΑΝΑ ΔΙΟΙΚΗΣΗΣ	53
4.1.2 ΟΡΓΑΝΩΣΗ ΔΗΜΟΥ ΡΟΔΟΥ ΣΕ ΥΠΗΡΕΣΙΕΣ (4 ΑΞΟΝΕΣ)	54
4.1.3 ΝΟΜΙΚΑ ΠΡΟΣΩΠΑ ΚΑΙ ΕΠΙΧΕΙΡΗΣΕΙΣ ΔΗΜΟΥ ΡΟΔΟΥ	55
4.1.4 ΦΟΡΕΙΣ ΣΤΟΥΣ ΟΠΟΙΟΥΣ ΣΥΜΜΕΤΕΧΕΙ Ο ΔΗΜΟΣ ΡΟΔΟΥ	55
4.2 ΑΝΘΡΩΠΙΝΟ ΔΥΝΑΜΙΚΟ ΚΑΙ ΥΛΙΚΟΤΕΧΝΙΚΗ ΥΠΟΔΟΜΗ	55
4.2.1 ΟΡΓΑΝΟΓΡΑΜΜΑ ΥΠΗΡΕΣΙΩΝ & ΓΕΝΙΚΑ ΣΤΟΙΧΕΙΑ ΑΝΘΡΩΠΙΝΟΥ ΔΥΝΑΜΙΚΟΥ	55
4.2.2 ΥΛΙΚΟΤΕΧΝΙΚΗ ΥΠΟΔΟΜΗ	67
4.3 ΚΤΙΡΙΑΚΕΣ ΕΓΚΑΤΑΣΤΑΣΕΙΣ	69
4.4 ΝΟΜΙΚΑ ΠΡΟΣΩΠΑ ΔΗΜΟΥ ΡΟΔΟΥ (ΝΠΔΔ)	72
4.4.1 ΔΗΜΟΤΙΚΟΣ ΟΡΓΑΝΙΣΜΟΣ ΠΡΟΝΟΙΑΣ Δ.Ο.Π.	72
4.4.2 ΔΗΜΟΤΙΚΟΣ ΟΡΓΑΝΙΣΜΟΣ ΠΟΛΙΤΙΣΜΟΥ ΑΘΛΗΤΙΣΜΟΥ ΡΟΔΟΥ Δ.Ο.Π.Α.Ρ	73
4.4.3 ΜΟΥΣΕΙΟ ΝΕΟΕΛΛΗΝΙΚΗΣ ΤΕΧΝΗΣ	74
4.4.5 ΣΧΟΛΙΚΕΣ ΕΠΙΤΡΟΠΕΣ ΔΗΜΟΥ ΡΟΔΟΥ	74
4.5 ΕΠΙΧΕΙΡΗΣΕΙΣ ΔΗΜΟΥ ΡΟΔΟΥ - Ν.Π.Ι.Δ.	75
4.5.1 ΔΗΜΟΤΙΚΗ ΕΠΙΧΕΙΡΗΣΗ ΎΔΡΕΥΣΗΣ ΚΑΙ ΑΠΟΧΕΤΕΥΣΗΣ ΡΟΔΟΥ Δ.Ε.Υ.Α.Ρ	75
4.5.2 ΔΗΜΟΤΙΚΗ ΚΟΙΝΩΦΕΛΗΣ ΕΠΙΧΕΙΡΗΣΗ ΣΥΓΚΟΙΝΩΝΙΩΝ ΡΟΔΑ	75
4.5.3 ΔΗΜΟΤΙΚΕΣ ΕΠΙΧΕΙΡΗΣΕΙΣ ΡΟΔΟΥ ΜΟΝΟΜΕΤΟΧΙΚΗ Α.Ε Δ.Ε.Ρ.Μ Α.Ε.	76
4.5.4 ΑΣΤΙΚΗ ΜΗ ΚΕΡΔΟΣΚΟΠΙΚΗ ΕΤΑΙΡΙΑ ΚΟΙΝΩΝΙΚΗΣ ΦΡΟΝΤΙΔΑΣ & ΑΝΑΠΤΥΞΗΣ ΔΗΜΟΥ ΡΟΔΙΩΝ	77
4.6 ΟΙΚΟΝΟΜΙΚΗ ΑΝΑΛΥΣΗ ΔΗΜΟΥ ΡΟΔΟΥ ΚΑΙ Ν.Π.	78
4.6.1 ΟΙΚΟΝΟΜΙΚΗ ΑΝΑΛΥΣΗ ΔΗΜΟΥ ΡΟΔΟΥ	78
4.6.2 ΠΡΟΫΠΟΛΟΓΙΣΜΟΣ ΔΟΠ ΟΙΚΟΝ. ΕΤΟΥΣ 2015	79
4.6.3 ΠΡΟΫΠΟΛΟΓΙΣΜΟΣ ΔΟΠΑΡ ΟΙΚΟΝ. ΕΤΟΥΣ 2015	80
4.6.4 ΠΡΟΫΠΟΛΟΓΙΣΜΟΣ ΜΟΥΣΕΙΟΥ ΝΕΟΕΛΛΗΝΙΚΗΣ ΤΕΧΝΗΣ, ΟΙΚΟΝ. ΕΤΟΥΣ 2015	81
4.7 ΑΞΙΟΛΟΓΗΣΗ ΤΗΣ ΥΦΙΣΤΑΜΕΝΗΣ ΚΑΤΑΣΤΑΣΗΣ: ΑΞΟΝΑΣ ΔΙΟΙΚΗΤΙΚΗ ΙΚΑΝΟΤΗΤΑ ΔΗΜΟΥ ΡΟΔΟΥ	82
4.8 SWOT ΑΝΑΛΥΣΗ ΕΣΩΤΕΡΙΚΟΥ ΠΕΡΙΒΑΛΛΟΝΤΟΣ ΤΟΥ Δ. ΡΟΔΟΥ «ΔΙΟΙΚΗΤΙΚΗ ΙΚΑΝΟΤΗΤΑ ΤΟΥ ΔΗΜΟΥ & ΤΩΝ ΝΟΜΙΚΩΝ ΠΡΟΣΩΠΩΝ»	83
ΜΕΡΟΣ ΔΕΥΤΕΡΟ	85
ΚΑΘΟΡΙΣΜΟΣ ΤΗΣ ΣΤΡΑΤΗΓΙΚΗΣ	85
ΚΕΦΑΛΑΙΟ 5 <sup>ο</sup> : ΚΑΘΟΡΙΣΜΟΣ ΤΗΣ ΣΤΡΑΤΗΓΙΚΗΣ ΚΑΙ ΤΩΝ ΑΝΑΠΤΥΞΙΑΚΩΝ ΠΡΟΤΕΡΑΙΟΤΗΤΩΝ ΤΟΥ ΔΗΜΟΥ ΡΟΔΟΥ	86
5.1 ΣΤΡΑΤΗΓΙΚΟ ΠΛΑΙΣΙΟ	86
5.1.1 ΑΠΟΣΤΟΛΗ ΚΑΙ ΟΡΑΜΑ ΤΟΥ ΔΗΜΟΥ	88
5.2 ΓΕΝΙΚΟΙ ΣΤΡΑΤΗΓΙΚΟΙ ΣΤΟΧΟΙ	90
Γ.Σ.1. Ενίσχυση της τοπικής οικονομίας και της απασχόλησης	90
Γ.Σ.2. Προστασία του δομημένου και φυσικού περιβάλλοντος, ορθή χρήση των πόρων και βελτίωση της ποιότητας ζωής των κατοίκων	90
Γ.Σ.3. Αντιμετώπιση των κοινωνικών προκλήσεων και ενίσχυση της κοινωνικής συνοχής.	91
Γ.Σ.4. Βελτίωση και ολοκλήρωση βασικών υποδομών για την ανάπτυξη και την εύρυθμη λειτουργία του Δήμου.	91
Γ.Σ.5. Βελτίωση της οργανωτικής δομής και λειτουργίας του Δήμου, καθώς και της ποιότητας των παρεχόμενων προς τους πολίτες υπηρεσιών.	92
Γ.Σ.6. Ενίσχυση των υποδομών παιδείας, πολιτισμού και αθλητισμού, και προαγωγή των πολιτιστικών δραστηριοτήτων και των προγραμμάτων εκπαίδευσης	92
5.3 ΚΑΘΟΡΙΣΜΟΣ ΑΞΟΝΩΝ ΠΡΟΤΕΡΑΙΟΤΗΤΑΣ – ΜΕΤΡΩΝ ΚΑΙ ΣΤΟΧΩΝ	93
ΑΞΟΝΑΣ 1 : ΠΕΡΙΒΑΛΛΟΝ ΚΑΙ ΠΟΙΟΤΗΤΑ ΖΩΗΣ	93

ΑΞΟΝΑΣ 2 : ΚΟΙΝΩΝΙΚΗ ΠΟΛΙΤΙΚΗ, ΠΑΙΔΕΙΑ, ΠΟΛΙΤΙΣΜΟΣ ΚΑΙ ΑΘΛΗΤΙΣΜΟΣ ....	96
ΑΞΟΝΑΣ 3 : ΤΟΠΙΚΗ ΟΙΚΟΝΟΜΙΑ ΚΑΙ ΑΠΑΣΧΟΛΗΣΗ.....	99
ΑΞΟΝΑΣ 4 : ΒΕΛΤΙΩΣΗ ΤΗΣ ΔΙΟΙΚΗΤΙΚΗΣ ΙΚΑΝΟΤΗΤΑΣ ΤΟΥ ΔΗΜΟΥ .....	101
5.4 ΧΡΗΜΑΤΟΔΟΤΙΚΑ ΕΡΓΑΛΕΙΑ ΓΙΑ ΤΗΝ ΥΛΟΠΟΙΗΣΗ ΤΟΥ ΕΠΙΧΕΙΡΗΣΙΑΚΟΥ ΠΡΟΓΡΑΜΜΑΤΟΣ.....	106
5.4.1 Αξιοποίηση ακίνητης δημοτικής περιουσίας.....	107
5.4.2 Οικονομική αναδιοργάνωση του Δήμου/αποτελεσματικότερη οικονομική διαχείριση .....	107
5.4.3 Αξιοποίηση των πόρων του νέου ΕΣΠΑ .....	107
5.4.4 Αναζήτηση πόρων για επενδύσεις από ΣΔΙΤ.....	107
5.4.5 Τοπική Ανάπτυξη με Πρωτοβουλία Τοπικών Κοινοτήτων (ΤΑΠΤΟΚ) .....	107
5.4.6 Ολοκληρωμένη Εδαφική Προσέγγιση (ΟΕΕ) .....	108
5.4.7 Πράσινο Ταμείο.....	108
5.4.8 Ευρωπαϊκά Προγράμματα.....	108
5.4.9 JESSICA-ELENA .....	108
ΒΙΒΛΙΟΓΡΑΦΙΑ.....	109

## ΠΕΡΙΕΧΟΜΕΝΟ ΠΙΝΑΚΩΝ

ΠΙΝΑΚΑΣ 1 ΔΗΜΟΤΙΚΕΣ ΕΝΟΤΗΤΕΣ ΚΑΙ ΤΟΠΙΚΕΣ ΚΟΙΝΟΤΗΤΕΣ ΔΗΜΟΥ ΡΟΔΟΥ .....	12
ΠΙΝΑΚΑΣ 2 ΠΕΡΙΟΧΕΣ ΔΙΚΤΥΟΥ NATURA 2000, ΣΤΗΝ ΝΗΣΟ ΡΟΔΟ ΚΑΙ ΣΤΗΝ ΕΥΡΥΤΕΡΗ ΑΥΤΗΣ ΘΑΛΑΣΣΙΑ ΠΕΡΙΟΧΗ.....	16
ΠΙΝΑΚΑΣ 3 ΤΟΠΙΑ ΙΔΙΑΙΤΕΡΟΥ ΦΥΣΙΚΟΥ ΚΑΛΟΥΣ (ΤΙΦΚ) ΣΤΗΝ ΡΟΔΟ .....	17
ΠΙΝΑΚΑΣ 4 ΜΗΝΙΑΙΟ ΥΔΡΟΛΟΓΙΚΟ ΙΣΟΖΥΓΙΟ ΝΗΣΟΥ ΡΟΔΟΥ (ΜΜ).....	18
ΠΙΝΑΚΑΣ 5 ΥΦΙΣΤΑΜΕΝΑ ΣΥΛΛΟΓΙΚΑ ΑΡΔΕΥΤΙΚΑ ΕΡΓΑ .....	20
ΠΙΝΑΚΑΣ 6 ΦΡΑΓΜΑΤΑ ΚΑΙ ΛΙΜΝΟΔΕΞΑΜΕΝΕΣ ΣΤΗ ΡΟΔΟ .....	20
ΠΙΝΑΚΑΣ 7 ΜΟΝΑΔΕΣ ΠΑΡΑΓΩΓΗΣ ΣΤΟΝ ΑΗΣ ΣΟΡΩΝΗΣ .....	25
ΠΙΝΑΚΑΣ 8 ΕΞΕΛΙΞΗ ΠΛΗΘΥΣΜΟΥ ΣΤΟ ΝΗΣΙ ΤΗΣ ΡΟΔΟΥ ΚΑΙ ΣΤΟ ΝΗΣΙΩΤΙΚΟ ΣΥΜΠΛΕΓΜΑ ΤΩΝ ΔΩΔΕΚΑΝΗΣΩΝ, ΣΥΓΚΡΙΤΙΚΑ ΜΕ ΤΟ ΣΥΝΟΛΟ ΤΗΣ ΧΩΡΑΣ .....	29
ΠΙΝΑΚΑΣ 9 ΟΜΑΔΕΣ ΗΛΙΚΙΩΝ ΕΛΛΑΔΑΣ ΚΑΙ ΔΗΜΟΥ ΡΟΔΟΥ .....	31
ΠΙΝΑΚΑΣ 10 ΠΟΣΟΣΤΑ ΚΑΤΟΙΚΙΑΣ ΝΟΜΙΜΩΝ ΜΕΤΑΝΑΣΤΩΝ ΑΝΑ ΔΗΜΟΤΙΚΗ ΕΝΟΤΗΤΑ ΔΗΜΟΥ ΡΟΔΟΥ .....	33
ΠΙΝΑΚΑΣ 11 ΠΟΣΟΤΙΚΗ ΑΠΟΤΙΜΗΣΗ ΤΩΝ ΕΙΔΙΚΩΝ ΠΛΗΘΥΣΜΙΑΚΩΝ ΟΜΑΔΩΝ ΣΤΑ ΔΙΟΙΚΗΤΙΚΑ ΟΡΙΑ ΤΟΥ ΔΗΜΟΥ ΡΟΔΟΥ .....	34
ΠΙΝΑΚΑΣ 12 ΜΕΤΑΠΤΥΧΙΑΚΑ ΠΡΟΓΡΑΜΜΑΤΑ ΣΠΟΥΔΩΝ ΣΤΗ ΡΟΔΟ .....	36
ΠΙΝΑΚΑΣ 13 ΜΟΥΣΕΙΑ ΚΑΙ ΒΙΒΛΙΟΘΗΚΕΣ ΣΤΗ ΡΟΔΟ.....	39
ΠΙΝΑΚΑΣ 14 ΑΘΛΗΤΙΚΕΣ ΕΓΚΑΤΑΣΤΑΣΕΙΣ ΝΗΣΟΥ ΡΟΔΟΥ.....	41
ΠΙΝΑΚΑΣ 15 ΠΟΣΟΣΤΙΑΙΑ ΔΙΑΡΘΡΩΣΗ ΑΠΑΣΧΟΛΗΣΗΣ ΑΝΑ ΤΟΜΕΑ .....	46
ΠΙΝΑΚΑΣ 16 ΧΡΗΣΕΙΣ ΓΗΣ .....	47
ΠΙΝΑΚΑΣ 17 ΕΚΤΑΣΗ ΑΝΑ ΚΑΤΗΓΟΡΙΑ ΚΑΛΛΙΕΡΓΕΙΩΝ .....	47
ΠΙΝΑΚΑΣ 18 ΕΤΗΣΙΕΣ ΣΦΑΓΕΣ ΖΩΩΝ ΣΤΑ ΣΦΑΓΕΙΑ ΤΗΣ ΡΟΔΟΥ ΚΑΤΑ ΤΑ ΕΤΗ 2011 ΚΑΙ 2012 .....	48
ΠΙΝΑΚΑΣ 19 ΞΕΝΟΔΟΧΕΙΑΚΟ ΔΥΝΑΜΙΚΟ ΕΤΟΣ 2012.....	50
ΠΙΝΑΚΑΣ 20 ΠΡΟΣΩΠΙΚΟ ΔΗΜΟΥ ΡΟΔΟΥ (19/02/2015) ΑΝΑ ΔΙΕΥΘΥΝΣΗ & ΚΑΤΗΓΟΡΙΑ/ΚΛΑΔΟ .....	57
ΠΙΝΑΚΑΣ 21 ΠΡΟΣΩΠΙΚΟ ΝΟΜΙΚΩΝ ΠΡΟΣΩΠΩΝ ΔΗΜΟΥ ΡΟΔΟΥ (19-02-2015) .....	65
ΠΙΝΑΚΑΣ 22 ΑΣΦΑΛΙΣΜΕΝΑ ΟΧΗΜΑΤΑ ΔΗΜΟΥ ΡΟΔΟΥ.....	67
ΠΙΝΑΚΑΣ 23 ΣΥΓΚΕΝΤΡΩΤΙΚΗ ΚΑΤΑΣΤΑΣΗ ΕΞΟΠΛΙΣΜΟΥ ΠΛΗΡΟΦΟΡΙΚΗΣ.....	68
ΠΙΝΑΚΑΣ 24 ΠΡΟΤΥΠΑ - ΣΥΣΤΗΜΑΤΑ – ΕΡΓΑΛΕΙΑ & ΗΛΕΚΤΡΟΝΙΚΗ ΔΙΑΚΥΒΕΡΝΗΣΗ ΣΤΟ ΔΗΜΟ ΡΟΔΟΥ .....	69
ΠΙΝΑΚΑΣ 25 ΧΩΡΟΘΕΤΗΣΗ ΥΠΗΡΕΣΙΩΝ ΔΗΜΟΥ ΡΟΔΟΥ.....	70
ΠΙΝΑΚΑΣ 26 ΑΝΑΚΕΦΑΛΑΙΩΣΗ ΑΠΟΛΟΓΙΣΤΙΚΟΥ ΠΙΝΑΚΑ ΕΣΟΔΩΝ- ΕΞΟΔΩΝ ΔΟΠ ΟΙΚΟΝ. ΈΤΟΥΣ 2015.....	79
ΠΙΝΑΚΑΣ 27 ΠΡΟΫΠΟΛΟΓΙΣΜΟΣ ΔΟΠΑΡ, ΟΙΚΟΝ. ΈΤΟΥΣ 2015.....	80
ΠΙΝΑΚΑΣ 28 ΠΡΟΫΠΟΛΟΓΙΣΜΟΣ ΜΟΥΣΕΙΟΥ ΝΕΟΕΛΛΗΝΙΚΗΣ ΤΕΧΝΗΣ, ΟΙΚΟΝ. ΕΤΟΥΣ 2015 .....	81
ΠΙΝΑΚΑΣ 29 ΌΡΑΜΑ-ΑΞΟΝΕΣ ΚΑΙ ΜΕΤΡΑ ΔΗΜΟΥ ΡΟΔΟΥ.....	103
ΠΙΝΑΚΑΣ 30 ΆΞΟΝΕΣ-ΜΕΤΡΑ ΚΑΙ ΣΤΟΧΟΙ ΔΗΜΟΥ ΡΟΔΟΥ.....	104

## ΠΕΡΙΕΧΟΜΕΝΑ ΣΧΗΜΑΤΩΝ

ΣΧΗΜΑ 1 ΣΤΑΔΙΑ ΚΑΤΑΡΤΙΣΗΣ ΕΠΙΧΕΙΡΗΣΙΑΚΟΥ ΠΡΟΓΡΑΜΜΑΤΟΣ.....	10
ΣΧΗΜΑ 2 ΑΡΙΘΜΟΣ ΕΠΙΒΑΤΩΝ ΚΡΟΥΑΖΙΕΡΑΣ/ΈΤΟΣ .....	22
ΣΧΗΜΑ 3 ΠΑΡΑΓΩΓΗ ΕΝΕΡΓΕΙΑΣ ΣΤΗ ΡΟΔΟ 1995-2010 .....	25
ΣΧΗΜΑ 4 ΠΟΣΟΣΤΟ ΠΛΗΘΥΣΜΟΥ ΑΝΑ ΔΗΜΟΤΙΚΗ ΕΝΟΤΗΤΑ ΤΟΥ ΔΗΜΟΥ ΡΟΔΟΥ .....	30
ΣΧΗΜΑ 5 ΠΟΣΟΣΤΟ ΠΛΗΘΥΣΜΟΥ ΑΝΑ ΟΙΚΟΓΕΝΕΙΑΚΗ ΚΑΤΑΣΤΑΣΗ ΔΗΜΟΥ ΡΟΔΟΥ .....	31
ΣΧΗΜΑ 6 ΠΟΣΟΣΤΑ ΑΝΑ ΕΘΝΟΤΗΤΑ ΝΟΜΙΜΩΝ ΜΕΤΑΝΑΣΤΩΝ .....	33
ΣΧΗΜΑ 7 ΕΠΙΠΕΔΟ ΕΚΠΑΙΔΕΥΣΗΣ ΤΗΣ ΕΛΛΑΔΑΣ ΚΑΙ ΤΟΥ ΔΗΜΟΥ ΡΟΔΟΥ.....	37
ΣΧΗΜΑ 8 ΠΟΣΟΣΤΟ ΑΘΛΗΤΙΚΩΝ ΕΓΚΑΤΑΣΤΑΣΕΩΝ ΑΝΑ ΔΗΜΟΤΙΚΗ ΕΝΟΤΗΤΑ .....	41
ΣΧΗΜΑ 9 ΑΝΑΛΟΓΙΑ ΑΘΛΗΤΙΚΩΝ ΕΓΚΑΤΑΣΤΑΣΕΩΝ ΑΝΑ ΠΛΗΘΥΣΜΟ ΔΗΜΟΤΙΚΗΣ ΕΝΟΤΗΤΑΣ.....	42
ΣΧΗΜΑ 10 ΠΟΣΟΣΤΙΑΙΑ ΔΙΑΡΘΡΩΣΗ ΑΠΑΣΧΟΛΗΣΗΣ ΑΝΑ ΤΟΜΕΑ.....	46
ΣΧΗΜΑ 11 ΟΡΓΑΝΟΓΡΑΜΜΑ ΥΠΗΡΕΣΙΩΝ.....	56
ΣΧΗΜΑ 12 ΚΑΤΑΝΟΜΗ ΠΡΟΣΩΠΙΚΟΥ ΑΝΑ Δ/ΝΣΗ/ΑΥΤΟΤΕΛΗ ΜΟΝΑΔΑ.....	64
ΣΧΗΜΑ 13 ΥΠΑΛΛΗΛΟΙ ΑΝΑ ΔΗΜΟΤΙΚΗ ΕΝΟΤΗΤΑ.....	64
<b>ΣΧΗΜΑ 14</b> ΚΑΤΑΝΟΜΗ ΠΡΟΣΩΠΙΚΟΥ ΑΝΑ ΝΠΔΔ .....	66
ΣΧΗΜΑ 15 ΕΛΕΥΘΕΡΟ ΔΙΚΤΥΟ WIFI HOTSPOTS .....	68



## **ΕΙΣΑΓΩΓΗ**

### **ΑΝΤΙΚΕΙΜΕΝΟ ΤΟΥ ΤΕΥΧΟΥΣ**

Το παρόν τεύχος "Σχέδιο Στρατηγικού Σχεδιασμού" είναι το κείμενο της Α' Φάσης, του Επιχειρησιακού Προγράμματος (Ε.Π) του Δήμου Ρόδου, για την περίοδο 2015-2019. Η Α' Φάση αποτελείται από δύο τμήματα. Το πρώτο τμήμα της Α' Φάσης του Ε.Π. περιλαμβάνει τη συνοπτική περιγραφή και αξιολόγηση της υφιστάμενης κατάστασης του νησιού (κεφάλαια 1-3) καθώς και του ίδιου του Δήμου και των Νομικών προσώπων που ανήκουν και διοικούνται από αυτόν (κεφάλαιο 4).

Το δεύτερο τμήμα της Α' Φάσης (κεφάλαιο 5) αποτυπώνει και κωδικοποιεί με συγκεκριμένο τρόπο τη στρατηγική και θέτει το συνολικό όραμα της Δημοτικής Αρχής για την ανάπτυξη, στους τομείς ευθύνης και σε όλο το φάσμα των αρμοδιοτήτων του Δήμου Ρόδου και στη βελτίωση της ποιότητας ζωής σε αυτόν. Επιπλέον καθορίζει τη στρατηγική διοικητικής και οικονομικής αναδιοργάνωσης των υπηρεσιών του Δήμου και των Νομικών Προσώπων του, για την καλύτερη εξυπηρέτηση των πολιτών.

Με βάση τα παραπάνω καταρτίστηκαν οι βασικοί άξονες εργασίας και οι αντίστοιχοι πολιτικοί στόχοι ανά άξονα. Για κάθε άξονα, καθορίστηκαν μέτρα δράσεων.

Το σχέδιο της Α' Φάσης καταρτίζεται από την Διεύθυνση Προγραμματισμού και Οργάνωσης. Κατατίθεται στην Εκτελεστική Επιτροπή, η οποία το προωθεί στο Δημοτικό Συμβούλιο για έγκριση. Στη συνέχεια τίθεται σε δημόσια διαβούλευση. Στο πλαίσιο αυτό θα προσκληθούν οι εκπρόσωποι των τοπικών φορέων και κάτοικοι της πόλης προκειμένου να υποβάλλουν τις δικές τους προτάσεις.

Αυτός ο δημόσιος διάλογος, αποτελεί κρίσιμο μέρος της διαδικασίας κατάρτισης του Επιχειρησιακού Προγράμματος, αφού η τοπική κοινωνία καλείται να διατυπώσει τη γνώμη της για το αναπτυξιακό μέλλον της περιοχής και για τις προτεραιότητες που θα τεθούν.

### **ΤΙ ΕΙΝΑΙ ΕΝΑ ΕΠΙΧΕΙΡΗΣΙΑΚΟ ΠΡΟΓΡΑΜΜΑ ( Ε.Π.)**

#### ΣΚΟΠΙΜΟΤΗΤΑ

Το Επιχειρησιακό Πρόγραμμα είναι ένα ολοκληρωμένο πενταετές αναπτυξιακό σχέδιο σε τοπικό επίπεδο το οποίο περιλαμβάνει ένα πλέγμα κάθετων και οριζόντιων δράσεων. Στόχος του είναι να αποτελέσει το βασικό «εργαλείο» σχεδιασμού των Ο.Τ.Α. προκειμένου να μπορέσουν να αντεπεξέλθουν στις σύγχρονες απαιτήσεις που επιτάσσει, τόσο η ευρωπαϊκή διάσταση της αυτοδιοίκησης, όσο και η ανάγκη της αιφόρου ανάπτυξης και της κοινωνικο-οικονομικής ευημερίας του τοπικού πληθυσμού.

Η υλοποίηση του γίνεται μέσω Ετησίων Προγραμμάτων Δράσης (Ε.Π.Δ) τα οποία θα αποτελούν τις επιμέρους πράξεις του 5-ετους προγράμματος.

#### ΣΗΜΑΣΙΑ

Η σημασία του Ε. Π για τον Δήμο συνίσταται στα εξής στοιχεία:

- Αποτελεί μια ολοκληρωμένη στρατηγική αντιμετώπισης των τοπικών προβλημάτων, η οποία παύει να έχει αποσπασματικό χαρακτήρα, διερευνώντας σφαιρικά και με διεπιστημονική προσέγγιση όλες τις προοπτικές ανάπτυξης.

- Αποτελεί το μέσο για την καλύτερη δυνατή αξιοποίηση των τοπικών μας συγκριτικών πλεονεκτημάτων.
- Αποτελεί ένα εργαλείο, για την αποτελεσματικότερη και αποδοτικότερη κατανομή και αξιοποίηση των περιορισμένων πόρων, για την ορθολογικότερη οικονομική διαχείριση του Δήμου αλλά και για τη εξεύρεση νέων πόρων.
- Εισάγει τεχνικές ποσοτικοποίησης των στόχων, με αποτέλεσμα να αναφέρεται σε μετρήσιμα και ταυτόχρονα ελεγχόμενα στοιχεία.
- Αποτελεί μέσο Δημοκρατικού προγραμματισμού, ενεργοποιώντας τους πολίτες, τους τοπικούς φορείς, τους συλλόγους, την Κοινωνία των πολιτών, σε όλα τα επίπεδα σχεδιασμού του Τ.Ε.Π και καταγράφοντας τις πραγματικές ανάγκες και επιθυμίες του τοπικού πληθυσμού.
- Αναβαθμίζει την εικόνα του Δήμου προσδίδοντας του το κύρος της διαχείρισης θεμάτων μείζονος σημασίας.
- Βελτιώνει την εσωτερική οργάνωση του Δήμου, προσανατολίζοντας τις εσωτερικές λειτουργίες σε νέα πρότυπα εργασίας και εισάγοντας νέες τεχνικές και μεθοδολογίες. Λειτουργεί συνεκτικά και συντονίζει τις επιμέρους δράσεις τους με αυτές των επιμέρους Νομικών Προσώπων του.
- Επισπεύδει την ωρίμανση και υλοποίηση των μέτρων και των δράσεων.

### ΘΕΣΜΙΚΟ ΠΛΑΙΣΙΟ

Για την σύνταξη του παρόντος έγγραφου η Δ/ση Προγραμματισμού και Οργάνωσης έλαβε υπόψη:

1. Την παράγραφο 1 του άρθρου 266 του ν. 3852/2010 (ΦΕΚ Α'87/7.6.2010) «Νέα Αρχιτεκτονική της Αυτοδιοίκησης και της Αποκεντρωμένης Διοίκησης- Πρόγραμμα Καλλικράτης», όπως αναδιατυπώθηκε με την παράγραφο 10 κα΄ του άρθρου 18 του ν.3870/2010 (ΦΕΚ Α'138/9.8.2010) και τροποποιήθηκε με την παρ.1 του άρθρου 79 του ν.4172/2013 (ΦΕΚ Α'167/23.7.2013)
2. Τις διατάξεις του άρθρου 205 και της παρ.5 του άρθρου 206 του ν. 3463/2006 (ΦΕΚ Α' 114/8.6.2006) «Κώδικας Δήμων και Κοινοτήτων».
3. Τις διατάξεις του ν. 3882/2010 (ΦΕΚ Α' 166/22.9.2010) «Εθνική Υποδομή Γεωχωρικών Πληροφοριών – Εναρμόνιση με την Οδηγία 2007/2/ΕΚ το Ευρωπαϊκού Κοινοβουλίου και του συμβουλίου της 14ης Μαρτίου 2007 και άλλες διατάξεις. Τροποποίηση του ν.1647/1986 «Οργανισμός Κτηματολογίου και Χαρτογραφήσεων Ελλάδας (ΟΚΧΕ) και άλλες σχετικές διατάξεις (ΦΕΚ 141 Α)»
4. Τις διατάξεις του ν. 4269/2014 (ΦΕΚ Α'142/28.6.2014) «Χωροταξική και Πολεοδομική μεταρρύθμιση – Βιώσιμη Ανάπτυξη»
5. Τις διατάξεις του άρθρου 90 του Κώδικα Νομοθεσίας για την Κυβέρνηση και τα Κυβερνητικά Όργανα που κυρώθηκε με το άρθρο πρώτο του π.δ/τος 63/2005 (ΦΕΚ Α' 98/22.4.2005).
6. Το π.δ. 185/2007 (ΦΕΚ Α' 221/12.9.2007) «Όργανα και διαδικασία κατάρτισης, παρακολούθησης και αξιολόγησης των επιχειρησιακών προγραμμάτων των Οργανισμών Τοπικής Αυτοδιοίκησης (ΟΤΑ) α΄ βαθμού» όπως τροποποιήθηκε με το π.δ. 89/2011 (ΦΕΚ Α' 213/29.9.2011).
7. Την υπουργική απόφαση Αριθμ. 41179 – ΦΕΚ Β 2970 – 04.11.2014 «Περιεχόμενο, δομή και τρόπος υποβολής των Πενταετών Επιχειρησιακών Προγραμμάτων των Οργανισμών Τοπικής Αυτοδιοίκησης (ΟΤΑ) α βαθμού για τη δημοτική περίοδο 2014–2019»

### ΔΟΜΗ 5-ΕΤΟΥΣ ΕΠΙΧΕΙΡΗΣΙΑΚΟΥ ΠΡΟΓΡΑΜΜΑΤΟΣ



Το Πενταετές Επιχειρησιακό Πρόγραμμα του Δήμου θα περιλαμβάνει τις παρακάτω τρεις ενότητες:

### Στρατηγικό Σχέδιο

- Αποτυπώνονται τα χαρακτηριστικά της γεωγραφικής ενότητας του Δήμου Ρόδου, τα χαρακτηριστικά του ίδιου του Ο.Τ.Α. και των Νομικών Προσώπων του, ως οργανισμών και αξιολογείται η υφιστάμενη κατάσταση,
- Διατυπώνεται το αναπτυξιακό όραμα για την περιοχή του Δήμου Ρόδου. και οι κατευθυντήριες αρχές, που πρέπει να διέπουν τον τρόπο λειτουργίας του και τον τρόπο διοίκησης των τοπικών υποθέσεων,
- Προσδιορίζεται η στρατηγική του Δήμου Ρόδου προκειμένου να επιτευχθεί το όραμά του.

### Επιχειρησιακό Σχέδιο

- Προσδιορίζονται οι αναπτυξιακές προτεραιότητες, σύμφωνα με τις οποίες διαρθρώνεται το Πενταετές Επιχειρησιακό Πρόγραμμα, λαμβάνοντας υπόψη τις εθνικές και περιφερειακές αναπτυξιακές προτεραιότητες και τα θεσμοθετημένα εργαλεία χωρικού σχεδιασμού καθώς και την προώθηση της μακροπεριφερειακής στρατηγικής. Οι αναπτυξιακές προτεραιότητες του Δήμου Ρόδου διατυπώνονται με τη μορφή αξόνων οι οποίοι εξειδικεύονται περαιτέρω σε μέτρα,
- κάθε μέτρο εξειδικεύεται σε στόχους. Προκειμένου να επιτευχθούν οι στόχοι του κάθε μέτρου, κάθε υπηρεσία καταρτίζει αρμοδίως σχέδια δράσης. Οι δράσεις είναι δυνατό να είναι κατηγορίες έργων ή μεγάλα έργα ή επαναλαμβανόμενες λειτουργίες των υπηρεσιών και των οργάνων διοίκησης,
- προσδιορίζονται δράσεις υπερτοπικής σημασίας και προώθησης διαδημοτικών συνεργασιών διασφαλίζοντας τις αρχές της πολυεπίπεδης διακυβέρνησης.
- ομαδοποιούνται και ελέγχονται οι δράσεις για την επίτευξη των στόχων του κάθε μέτρου,
- ομαδοποιούνται σε δυο κατηγορίες, την κατηγορία Α, η οποία περιέχει έργα και δράσεις με άμεση και εγκεκριμένη χρηματοδότηση, και την κατηγορία Β, η οποία περιλαμβάνει δράσεις, οι οποίες αποτελούν μέρος του αναπτυξιακού προγράμματος και οράματος του Δήμου, αλλά δεν υπάρχουν βραχυπρόθεσμα διαθέσιμοι πόροι για να χρηματοδοτηθούν,
- ιεραρχούνται και προγραμματίζονται οι δράσεις καθορίζεται το χρονοδιάγραμμα υλοποίησής τους,
- συσχετίζονται οι δράσεις με οικονομικές πηγές και συμπληρώνεται σχετικό έντυπο-πίνακας προγραμματισμού,
- καταγράφονται οι συνολικά διαθέσιμοι πόροι ανά πηγή χρηματοδότησης και οι προϋποθέσεις άντλησης όπως υπολογίζονται κατά τη χρονική περίοδο κατάρτισης του επιχειρησιακού σχεδίου,
- εκτιμώνται τα έσοδα του Δήμου Ρόδου και των Νομικών Προσώπων του, ανά πηγή χρηματοδότησης για κάθε έτος της πενταετίας,
- υπολογίζονται συνοπτικά οι λειτουργικές και οι επενδυτικές δαπάνες των δράσεων του προγράμματος για κάθε έτος της πενταετίας,
- καταρτίζονται οι χρηματοδοτικοί πίνακες του προγράμματος ανά έτος και πηγή χρηματοδότησης.

### Δείκτες Παρακολούθησης και Αξιολόγησης.

- Για την παρακολούθηση του Πενταετούς Επιχειρησιακού Προγράμματος καταρτίζονται Δείκτες Παρακολούθησης και Αξιολόγησης,
- οι Δείκτες διακρίνονται σε Δείκτες Εισροών, Εκροών και Αποτελέσματος,
- οι Δείκτες αξιοποιούνται για την ποσοτικοποίηση των στόχων, προκειμένου αυτοί να καταστούν μετρήσιμοι,
- σε κάθε Δείκτη αντιστοιχίζεται μια τιμή - στόχος για κάθε δράση.

## ΔΙΑΔΙΚΑΣΙΑ ΚΑΤΑΡΤΙΣΗΣ

Η κατάρτιση του Πενταετούς Επιχειρησιακού Προγράμματος πραγματοποιείται μέσα στο πρώτο χρόνο της δημοτικής περιόδου. Για τον έλεγχο νομιμότητας, υποβάλλεται στην Αυτοτελή Υπηρεσία Εποπτείας ΟΤΑ, και μέχρι την έναρξη λειτουργίας αυτής στην αντίστοιχη αρμόδια υπηρεσία της Αποκεντρωμένης Διοίκησης, με ευθύνη του Δημάρχου, έκθεση με τις διαδικασίες κατάρτισης του Πενταετούς Επιχειρησιακού Προγράμματος, εγκεκριμένη από το Δημοτικό Συμβούλιο. Το εγκεκριμένο Πενταετές Επιχειρησιακό Πρόγραμμα, μετά τον έλεγχο νομιμότητας, καταχωρίζεται στην ιστοσελίδα του Δήμου Ρόδου και δημοσιοποιείται με κάθε άλλο πρόσφορο μέσο.

Το Επιχειρησιακό Πρόγραμμα Δήμου Ρόδου 2015-2019 καταρτίζεται ως ακολούθως:

- Η Δ/ση Προγραμματισμού & Οργάνωσης του Δήμου, συντάσσει σχέδιο Στρατηγικού Σχεδιασμού του Δήμου (Α΄ Φάση), το οποίο υποβάλλει στην Εκτελεστική Επιτροπή.
- Η Εκτελεστική Επιτροπή, πριν εισηγηθεί το σχέδιο στρατηγικού σχεδιασμού στο Δημοτικό Συμβούλιο, συνεργάζεται με τα τοπικά συμβούλια και τις Δ/σεις του Δήμου για τη διασφάλιση του συντονισμού των δράσεων κατά χωρική ενότητα και την προώθηση τυχόν συνεργασιών.
- Η Εκτελεστική Επιτροπή εισηγείται το σχέδιο στρατηγικού σχεδιασμού στο Δημοτικό Συμβούλιο για συζήτηση και ψήφιση.
- Το εγκεκριμένο από το Δημοτικό Συμβούλιο κείμενο στρατηγικού σχεδιασμού, τίθεται προς συζήτηση στην Δημοτική Επιτροπή Διαβούλευσης και παράλληλα δημοσιοποιείται για διαβούλευση, τουλάχιστον επί δύο (2) εβδομάδες, στην ιστοσελίδα του Δήμου, καθώς και σε κάθε άλλο πρόσφορο μέσο. Κατά τη διάρκεια της περιόδου δημοσιοποίησης υποβάλλονται προτάσεις, εγγράφως ή ηλεκτρονικά, από πολίτες ή ενώσεις πολιτών και από τοπικούς, κοινωνικούς και οικονομικούς φορείς. Με απόφαση του Δημάρχου μπορεί να οργανωθεί ημερίδα, θεματικές συναντήσεις, δημόσια συζήτηση και όποια άλλη ενέργεια διαβούλευσης κρίνεται αναγκαία.
- Οι υπηρεσίες του Δήμου, τα Τοπικά Συμβούλια και τα Νομικά Πρόσωπα του, αφού λάβουν υπόψη τους το εγκεκριμένο κείμενο στρατηγικού σχεδιασμού, το οποίο αποτελεί προπαρασκευαστική πράξη της διαδικασίας κατάρτισης του Επιχειρησιακού Προγράμματος, προτείνουν, με γραπτή εισήγησή τους, κατ' αντιστοιχία προς τους άξονες και τα μέτρα του στρατηγικού σχεδίου, τους στόχους της κάθε υπηρεσίας για την επόμενη περίοδο και τις δράσεις για την επίτευξη των στόχων αυτών, ιεραρχημένες κατά σειρά προτεραιότητας ανά έτος.
- Το Διοικητικό Συμβούλιο του κάθε Νομικού Προσώπου του Δήμου Ρόδου, εντός μιας (1) εβδομάδας από την εισήγηση των υπηρεσιών του, λαμβάνει απόφαση για τους στόχους και τις δράσεις που το αφορούν.

- Η Δ/νση Προγραμματισμού & Οργάνωσης επεξεργάζεται τις προτάσεις των υπηρεσιών, τις αποφάσεις των Διοικητικών συμβουλίων των Νομικών Προσώπων του Δήμου και τις προτάσεις που προέκυψαν από τη διαδικασία διαβούλευσης και συντάσσει το σχέδιο του Επιχειρησιακού Προγράμματος με τους Δείκτες Παρακολούθησης και Αξιολόγησης (Β΄ Φάση), το οποίο υποβάλλει στην Εκτελεστική Επιτροπή.
- Η Εκτελεστική Επιτροπή εισηγείται το σχέδιο του Επιχειρησιακού Προγράμματος στο Δημοτικό Συμβούλιο για συζήτηση και ψήφιση, επισυνάπτοντας τις αποφάσεις των Νομικών Προσώπων του Δήμου.

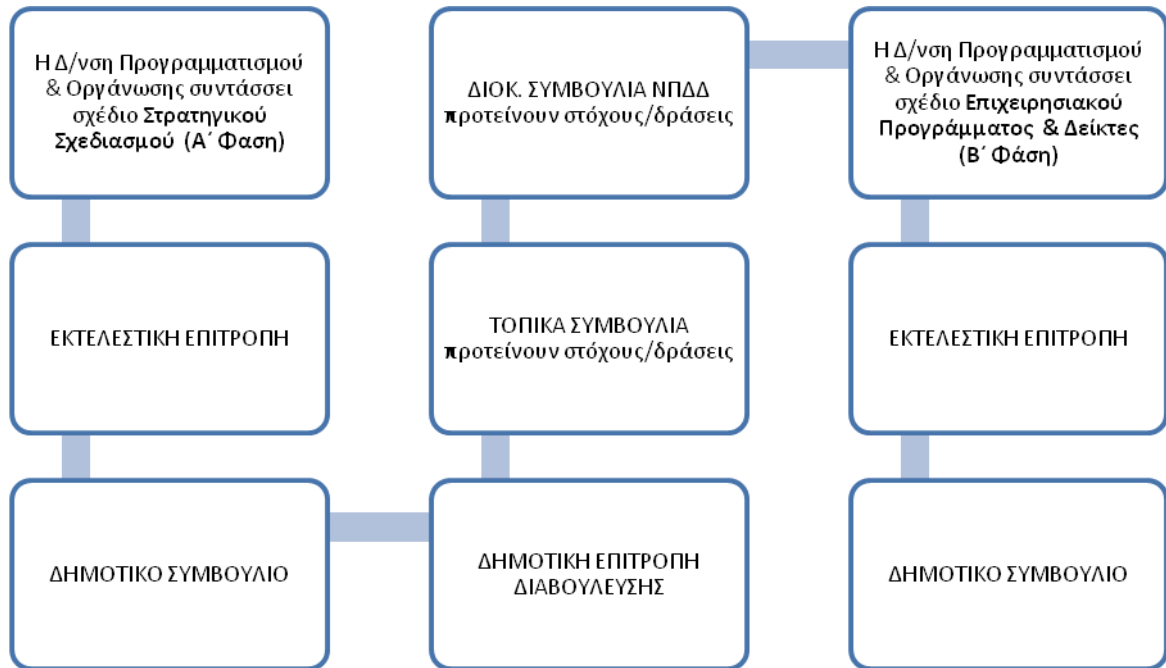

**Σχήμα 1** Στάδια Κατάρτισης Επιχειρησιακού Προγράμματος

Το **εγκεκριμένο Επιχειρησιακό Πρόγραμμα**, μετά τον έλεγχο νομιμότητας για την τήρηση της διαδικασίας κατάρτισής του από την Αυτοτελή Υπηρεσία Εποπτείας ΟΤΑ της Αποκεντρωμένης Διοίκησης, Αιγαίου καταχωρείται στην ιστοσελίδα του Δήμου Ρόδου και δημοσιοποιείται και με κάθε άλλο πρόσφορο μέσο.

# ΜΕΡΟΣ ΠΡΩΤΟ

**ΣΥΝΟΠΤΙΚΗ ΠΕΡΙΓΡΑΦΗ ΚΑΙ ΑΞΙΟΛΟΓΗΣΗ ΤΗΣ ΥΦΙΣΤΑΜΕΝΗΣ ΚΑΤΑΣΤΑΣΗΣ  
ΤΗΣ ΠΕΡΙΟΧΗΣ ΤΟΥ ΔΗΜΟΥ ΡΟΔΟΥ**

## ΓΕΝΙΚΑ ΧΑΡΑΚΤΗΡΙΣΤΙΚΑ ΝΗΣΟΥ ΡΟΔΟΥ | ΔΙΟΙΚΗΤΙΚΗ ΔΟΜΗ

Η Ρόδος σε ευρύτερη χωροταξική διάρθρωση βρίσκεται στο ανατολικότερο (μετά το Καστελόριζο) άκρο της χώρας αλλά και της Ευρωπαϊκής Ένωσης μετά της Κύπρο. Η απόστασή της από την Αθήνα είναι η μεγαλύτερη της χώρας ενώ βρίσκεται σε πολύ μικρή απόσταση από την Τουρκία και τα ανεπτυγμένα τουριστικά της θέρετρα στο Αιγαίο μέχρι την περιοχή της Αττάλειας. Είναι το μεγαλύτερο νησί της Δωδεκανήσου και το τέταρτο στην Ελλάδα με έκταση 1.401,46 τ.χλμ. Διοικητικά η Ρόδος είναι πρωτεύουσα του νομού Δωδεκανήσου. Με την εφαρμογή του Καλλικράτη (Ν3852/2010- ΦΕΚ87Α/7-6-2010) το νησί έγινε ένας Δήμος με δέκα Δημοτικές Ενότητες, δεκαέξι δημοτικές κοινότητες, είκοσι επτά τοπικές κοινότητες και δέκα οικισμούς.

Ο Δήμος Ρόδου έχει πληθυσμό 115.490 κατοίκους (απογραφή πληθυσμού 2011) με τη Δημοτική Ενότητα Ροδιών να συγκεντρώνει το 44% (50.636 κατοίκους) του πληθυσμού σε έκταση που αντιστοιχεί στο 1,46% της έκτασης του νησιού.

Η οικονομία του νησιού βασίζεται σχεδόν αποκλειστικά στον τουρισμό και τις σχετικές με αυτόν δραστηριότητες.

**Πίνακας 1** Δημοτικές Ενότητες και Τοπικές Κοινότητες Δήμου Ρόδου

ΔΗΜΟΤΙΚΗ ΕΝΟΤΗΤΑ	ΔΗΜΟΤΙΚΗ/ ΤΟΠΙΚΗ ΚΟΙΝΟΤΗΤΑ
<b>Δ.Ε. ΡΟΔΟΥ</b>	Δημοτική Κοινότητα Ρόδου
<b>Δ.Ε. ΑΡΧΑΓΓΕΛΟΥ</b>	Αρχαγγέλου (Δημοτική Κοινότητα)
	Μαλώνας (Δημοτική Κοινότητα)
	Μασσάρων (Τοπική Κοινότητα)
<b>Δ.Ε. ΑΤΑΒΥΡΟΥ</b>	Έμπωνας (Δημοτική Κοινότητα)
	Κρητηνίας (Τοπική Κοινότητα)
	Αγίου Ισιδώρου (Τοπική Κοινότητα)
	Μονολίθου (Τοπική Κοινότητας)
	Σιαννών (Τοπική Κοινότητα)
<b>Δ.Ε. ΑΦΑΝΤΟΥ</b>	Αφάντου (Δημοτική Κοινότητα)
	Αρχίπολης (Τοπική Κοινότητα)

Δ.Ε. ΙΑΛΥΣΟΥ	<p>Ιαλυσού (Δημοτική Κοινότητα)</p>
Δ.Ε. ΚΑΛΛΙΘΕΑΣ	<p>Καλυθιών (Δημοτική Κοινότητα)</p> <p>Κοσκινού (Δημοτική Κοινότητα)</p> <p>Ψίνθου (Τοπική Κοινότητα)</p>
Δ.Ε. ΚΑΜΕΙΡΟΥ	<p>Σορωνής (Δημοτική Κοινότητα)</p> <p>Καλαβαρδών (Τοπική Κοινότητα)</p> <p>Πλατανίων (Τοπική Κοινότητα)</p> <p>Διμυλιάς (Τοπική Κοινότητα)</p> <p>Σαλάκου (Τοπική Κοινότητα)</p> <p>Φανών (Τοπική Κοινότητα)</p> <p>Απολλώνων (Τοπική Κοινότητα)</p>
Δ.Ε. ΛΙΝΔΙΩΝ	<p>Λίνδου (Δημοτική Κοινότητα)</p> <p>Λάρδου (Δημοτική Κοινότητα)</p> <p>Καλάθου (Τοπική Κοινότητα)</p> <p>Λαέρμων (Τοπική Κοινότητα)</p> <p>Πυλώνας (Τοπική Κοινότητα)</p>
Δ.Ε. ΝΟΤΙΑΣ ΡΟΔΟΥ	<p>Γενναδίου (Τοπική Κοινότητα)</p> <p>Απολλακιάς (Τοπική Κοινότητα)</p> <p>Αρνίθας (Τοπική Κοινότητα)</p> <p>Ασκληπιείου (Δημοτική Κοινότητα)</p> <p>Βατίου (Τοπική Κοινότητα)</p> <p>Ιστρίου (Τοπική Κοινότητα)</p> <p>Καταβιάς (Τοπική Κοινότητα)</p> <p>Λαχανιάς (Τοπική Κοινότητας)</p> <p>Μεσαναγρού (Τοπική Κοινότητα)</p>

**Δ.Ε. ΠΕΤΑΛΟΥΔΩΝ**

Προφύλιας (Τοπική Κοινότητα)

Κρεμαστής (Δημοτική Κοινότητα)

Μαριτσών (Δημοτική Κοινότητα)

Παραδεισίου (Δημοτική Κοινότητα)

Παστίδας (Δημοτική Κοινότητα)

Δαματριάς (Τοπική Κοινότητα)

Θεολόγου (Τοπική Κοινότητα)

Συνοψίζοντας, επισημαίνονται τα ακόλουθα:

- Η Ρόδος αποτελεί σημαντική πύλη εισόδου στη χώρα και την Ευρωπαϊκή Ένωση
- Βρίσκεται σε κομβική γεωγραφική θέση, στους άξονες των θαλάσσιων μεταφορών προς Μαύρη Θάλασσα, τον Ινδικό και τον Ατλαντικό Ωκεανό και των αερομεταφορών για Εγγύς-Μέση και Άπω Ανατολή, Αφρική και Ωκεανία.
- Η απομακρυσμένη θέση και ο νησιωτικός χαρακτήρας της Ρόδου την κατατάσσουν στις πλέον απομονωμένες περιοχές της Ε.Ε. με αυξημένο κόστος ανάπτυξης και υποδομών και δυσεπίλυτα και υψηλού κόστους συγκοινωνιακά προβλήματα.

Οι αντικειμενικές δυσχέρειες ανάπτυξης που αναφέρονται παραπάνω πέραν της ήδη αναγνωρισμένης ιδιαιτερότητας των νησιωτικών περιοχών καθιστούν επιτακτική την ανάγκη θέσπισης και προώθησης ειδικών εθνικών και κοινοτικών πολιτικών, για την άμβλυνση των ανισοτήτων και την ανάπτυξη των νησιωτικών περιοχών.

# ΚΕΦΑΛΑΙΟ 1<sup>ο</sup>: ΠΕΡΙΒΑΛΛΟΝ | ΠΟΙΟΤΗΤΑ ΖΩΗΣ (1<sup>ο</sup> ΑΞΟΝΑΣ)

## 1.1 ΠΕΡΙΒΑΛΛΟΝ

### 1.1.1 ΧΛΩΡΙΔΑ – ΠΑΝΙΔΑ

Η χλωρίδα της Ρόδου έχει μελετηθεί διεξοδικά και στην επικαιροποιημένη ηλεκτρονική βάση δεδομένων των Hasslerand Schmitt έχουν καταχωρηθεί για την περιοχή της Ρόδου 1.512 φυτικά είδη (taxa). Εξαιρετικό ενδιαφέρον έχουν οι ορχιδέες της Ρόδου, οι οποίες προσελκύουν το ενδιαφέρον της επιστημονικής κοινότητας, αλλά και του ευρύτερου κοινού λόγω της ιδιαίτερης ομορφιάς τους. Η χλωρίδα της Ρόδου παρουσιάζει αυξημένο ενδιαφέρον και όσον αφορά στην παρουσία ενδημικών ειδών, με τουλάχιστον 8 φυτικά είδη να αναφέρονται ως ενδημικά της Ρόδου.

Η πανίδα της Ρόδου παρουσιάζει ιδιαίτερα επίσης χαρακτηριστικά με τουλάχιστον 27 είδη θηλαστικών και 4 από αυτά χαρακτηρίζονται ως είδη απειλούμενα, (Μεσογειακή φώκια, Πλατώνι κλπ). Αξίζει επίσης να σημειωθεί ότι στη Ρόδο υπάρχει και ένας πληθυσμός μικρόσωμων αλόγων ελευθέρας βοσκής, ο οποίος σήμερα προστατεύεται από την ΜΚΟ «Φαέθων» στον Αρχάγγελο.

### 1.1.2 ΔΗΜΟΤΙΚΟ & ΑΣΤΙΚΟ ΠΡΑΣΙΝΟ

Το αστικό πράσινο της Ρόδου (πάρκα, πλατείες, νησίδες οδών, παρτέρια, σχολεία, εκκλησίες) καταλαμβάνει έκταση 400 στρεμμάτων και καλύπτεται από δένδρα, θάμνους, πόνες και χλοοτάπητες. Στην πόλη της Ρόδου υπάρχουν επιπλέον 7.000 δένδρα σε δενδροστοιχίες. Ο Δήμος διατηρεί δυο φυτώρια παραγωγής καλλωπιστικών φυτών (δένδρων, θάμνων και εποχιακών).

Εγκλωβισμένοι στο σχέδιο πόλης της Δ.Ε. της Ρόδου βρίσκονται δυο αρχαιολογικοί χώροι που είναι διαμορφωμένοι ως ελεύθεροι χώροι πρασίνου:

- Η ακρόπολη της Αρχαίας Ρόδου στο λόφο του Αγ. Στεφάνου στην περιοχή του Μόντε Σμίθ έκτασης 800 στρεμμάτων που χρησιμοποιείται ως χώρος περιπάτου.
- Η νεκρόπολη στο Ροδίσι έκτασης 482 στρεμμάτων που είναι διαμορφωμένη ως πάρκο και είναι επιπλέον χαρακτηρισμένη ως «χώρος χρήζων ειδικής προστασίας, καθ' όσον αποτελεί από αισθητικής και ιστορικής απόψεως τοπίον ιδιαίτερης σημασίας» (Απόφαση Υπουργού Πολιτισμού 23839/ΦΕΚ323B/1969). Εντός της προστατευόμενης αρχαιολογικής ζώνης βρίσκεται το πάρκο Ροδίσι το οποίο αποτελείται από 100 στρέμματα. Πρόκειται για το αρχαιότερο πάρκο στον κόσμο και διακρίνεται για την πυκνή και ποικιλόμορφη βλάστησή του. Έχει διαμορφωθεί με γεφυράκια, λιμνούλες με νούφαρα και μονοπάτια και διαθέτει χώρους αναψυχής, παιδικές χαρές, αναψυκτήριο.

Οι παραπάνω χώροι χρειάζονται ετήσια κλαδέματα (βαρύ κλάδεμα τον χειμώνα και ελαφρό το καλοκαίρι) και τακτικό καθαρισμό των λάκκων από ζιζάνια και παραφυάδες. Εκτός αυτών τακτικός καθαρισμός από ζιζάνια απαιτείται και κατά μήκος των περισσότερων πεζοδρομίων της πόλης, καθώς και των ακάλυπτων χώρων για λόγους πρόληψης πυρκαγιών.



### 1.1.3 ΠΕΡΙΟΧΕΣ ΔΙΚΤΥΟΥ NATURA 2000

Στο νησί της Ρόδου και στην ευρύτερη αυτού θαλάσσια περιοχή, απαντώνται έξι (6) περιοχές του δικτύου Natura 2000, τα στοιχεία των οποίων δίνονται στον ακόλουθο Πίνακα

**Πίνακας 2** Περιοχές δικτύου Natura 2000, στην νήσο Ρόδο και στην ευρύτερη αυτής θαλάσσια περιοχή.

Χαρακτηρισμός	Κωδικός	Ονομασία	Έκταση (ha)
ΤΚΣ & ΕΖΔ	GR4210005	Ρόδος: Ακραμύτης, Αρμενιστής, Απάβυρος, ρέματα και θαλάσσια ζώνη (Καραβόλα - όρμος Γλυφάδα)	27.696,216
ΤΚΣ & ΕΖΔ	GR4210006	Ρόδος: Προφήτης Ηλίας - Επτά Πηγές – Πεταλούδες - Ρέματα	11.414,258
ΖΕΠ	GR4210026	Νήσος Χάλκη και νησίδες: Κολοφώνα, Πάνω Πρασούδα, Τραγούσα, Στρογγυλή, Άγιος Θεόδωρος, Μαελονήσι, Αλιμιά, Κρεββάτι, Νησάκι	3.622,88
ΖΕΠ	GR4210029	Ανατολική Ρόδος: Προφήτης Ηλίας – Επτά Πηγές - εκβολή Λουτάνη - Κάτεργο, ρέμα Γαδούρα - χερσόνησος Λίνδου – νησίδες Πεντάνησα & Τετράπολις, λόφος Ψαλίδι	13.441,91
ΖΕΠ	GR4210030	Δυτική Ρόδος: όρη Απάβυρος και Ακραμύτης, τεχνητή λίμνη Απολακκιάς και νησίδες Γεωργίου, Στρογγυλή, Χτενιές και Κατάβολας	13.103,17
ΖΕΠ	GR4210031	Νότιο άκρο Ρόδου, Πρασονήσι, υγρότοπος Λιβάδι Καπαβιάς	2.923,39

ΠΗΓΗ: Υπουργείο Περιβάλλοντος

### 1.1.4 ΤΟΠΙΑ ΙΔΙΑΙΤΕΡΟΥ ΦΥΣΙΚΟΥ ΚΑΛΛΟΥΣ

Είναι περιοχές του Προγράμματος του πρώην ΥΠΕΧΩΔΕ για την καταγραφή και οριοθέτηση περιοχών με σημαντική αισθητική αξία σε πανελλαδική κλίμακα. Πρόκειται για περιοχές που έχουν αξιολογηθεί ως τοπία ιδιαίτερου φυσικού κάλλους (ΤΙΦΚ). Σύμφωνα με τη βάση δεδομένων για την Ελληνική φύση «ΦΙΛΟΤΗΣ» του Ε.Μ.Π., οι περιοχές που απαντώνται στην ευρύτερη περιοχή του έργου και είναι χαρακτηρισμένες ως τοπία ιδιαίτερου φυσικού κάλλους (ΤΙΦΚ), παρουσιάζονται στον ακόλουθο πίνακα.

**Πίνακας 3** Τοπία ιδιαίτερου φυσικού κάλλους (ΤΙΦΚ) στην Ρόδο

Όνομασία τόπου	Κωδικός
Μονόλιθος Ρόδου	ΑΤ5011024
Λίνδος Ρόδου	ΑΤ5011041
Προφήτης Ηλίας Ρόδου	ΑΤ5011033
Αρχαία Κάμειρος	ΑΤ5010081
Χαράδρα Πεταλούδων Ρόδου	ΑΤ5011042
Κοσκινού στη Ρόδο	ΑΤ5011085
Λόφος Φιλερήμου Ρόδου	ΑΤ5080111
Ροδίσι	ΑΤ5011058

Πηγή: ΕΜΠ, ΦΙΛΟΤΗΣ - Βάση Δεδομένων για την Ελληνική Φύση

### 1.1.5 ΔΑΣΙΚΕΣ ΕΚΤΑΣΕΙΣ

Η έκταση που καλύπτεται από δάση στη Ρόδο είναι 691.300 στρ. αν και τα τελευταία χρόνια η έκταση αυτή έχει μειωθεί σημαντικά λόγω των πυρκαγιών με κυριότερη αυτή το 2008. Το νησί διαθέτει αξιόλογο δασικό πλούτο όπως για παράδειγμα το ξεχωριστό Φυσικό Δάσος κυπαρισσιού στον Έμπωνα περιοχή που έχει χαρακτηριστεί ως διατηρητέο μνημείο της φύσης. Οι τύποι βλάστησης που συναντάται είναι κυρίως αυτοί της ευμεσογειακής ζώνης βλάστησης με αείφυλλους θάμνους, φρύγανα καθώς και πευκόφυτες πλαγιές τραχείας πεύκης *Pinus brutia*, που κατά τόπους συγκροτεί σπάνια μικτά δάση με οριζοντιόκλαδα κυπαρίσσια. Στα παράλια κυριαρχούν τα κέδρα που φύονται ως και τη θάλασσα.

### 1.1.6 ΑΚΤΕΣ

Οι ακτές του νησιού έχουν μήκος 253 χλμ. με παραλίες μήκους πολλών χιλιομέτρων (π.χ Άφαντου), μικρούς κόλπους και ορμίσκους (πχ. Λαδικό), αλλά και ακτές με άμμο (πχ. Τσαμπίκα). Στο νότιο άκρο του νησιού, στο Πρασονήσι, οι συνθήκες που επικρατούν είναι ιδανικές για windsurfers και kitesurfers, καθώς ο άνεμος πάντα φυσά σε μια από τις δίδυμες παραλίες του. Η ποικιλία αυτή σε συνδυασμό με την καθαρότητά τους και τη διαύγεια των νερών τους, έχουν κάνει τις παραλίες της Ρόδου παγκοσμίως γνωστές και εξαιρετικά δημοφιλείς.

Συμφώνα με τις πιο πρόσφατες μετρήσεις του ΕΛΚΕΘΕ (2013), η γενική ποιότητα των παράκτιων υδάτων της Ρόδου, χαρακτηρίζεται Υψηλή ενώ σε τοπικό επίπεδο, σε συγκεκριμένα σημεία, εμφανίζονται προβληματικές περιοχές (πχ. λιμάνι, βιολογικός). Η Ρόδος βραβεύθηκε το 2014 με 24 «Γαλάζιες Σημαίες», ένα διεθνές πρόγραμμα με συντονιστή την Ελληνική Εταιρία Προστασίας της Φύσης. Οι περισσότερες παραλίες του νησιού σύμφωνα με το Υπουργείο Περιβάλλοντος, Ενέργειας και Κλιματικής Αλλαγής και την Ειδική Γραμματεία Υδάτων διαθέτουν εξαιρετικής ποιότητας νερά.

Κρίσιμα ζητήματα αποτελούν η σωστή λειτουργία των βιολογικών καθαρισμών του νησιού, η διαχείριση των αποβλήτων, είτε αυτά προέρχονται από ΧΥΤΑ, καλλιέργειες ή άλλες δραστηριότητες.

### 1.1.7 ΕΠΙΦΑΝΕΙΑΚΟΙ ΚΑΙ ΥΠΟΓΕΙΟΙ ΥΔΑΤΙΚΟΙ ΠΟΡΟΙ

Το μηνιαίο υδρολογικό ισοζύγιο για τη νήσο Ρόδο, όπως υπολογίστηκε στο Εθνικό Πρόγραμμα Διαχείρισης και Προστασίας των Υδατικών Πόρων, ΕΜΠ, ΥΠΕΧΩΔΕ, 2008, παρουσιάζεται στον ακόλουθο πίνακα:

Πίνακας 4 Μηνιαίο υδρολογικό ισοζύγιο νήσου Ρόδου (mm)

	Ιαν	Φεβ	Μαρ	Απρ	Μαι	Ιουν	Ιουλ	Αυγ	Σεπ	Οκτ	Νοε	Δεκ	Έτος
P	194,4	101,6	90,1	23,1	20,3	1,2	0,5	0,0	0,0	74,8	110,3	202,1	818,4
AET	20,0	22,9	30,8	33,7	35,8	31,2	34,0	30,5	21,6	71,1	42,4	26,7	400,7
R+I	170,4	78,7	59,3	0,0	0,0	0,0	0,0	0,0	0,0	0,8	18,4	90,1	417,7

P: Βροχόπτωση (Precipitation)

AET: Πραγματική εξατμισοδιαπνοή (Actual Evapotranspiration)

R+I: Επιφανειακή απορροή και κατείσδυση (Runoff & Infiltration)

Πηγή: ΕΜΠ, ΥΠΕΧΩΔΕ, 2008,

Από τον ανωτέρω πίνακα, και με βάση τη συνολική έκταση του νησιού, προκύπτει το συνολικό ετήσιο ισοζύγιο σε όγκους νερού:

Βροχόπτωση	P=1143,6 hm <sup>3</sup>
Πραγματική Εξατμισοδιαπνοή	AET=560,36 hm <sup>3</sup>
Επιφ. Απορροή+Κατείσδυση	P+I=583,24 hm <sup>3</sup>

### 1.1.8 ΘΕΟΜΗΝΙΕΣ – ΦΥΣΙΚΕΣ ΚΑΤΑΣΤΡΟΦΕΣ – ΑΚΡΑΙΑ ΚΑΙΡΙΚΑ ΦΑΙΝΟΜΕΝΑ

Για το νησί της Ρόδου οι φυσικές καταστροφές προέρχονται από ποικιλία κινδύνων: γεωφυσικής προέλευσης όπως οι σεισμοί, οι κατολισθήσεις, οι εκρήξεις ηφαιστείων, τα τσουνάμι, υδρολογικής προέλευσης που μπορεί να δημιουργούνται και από ακραία καιρικά φαινόμενα όπως οι πλημμύρες, μετεωρολογικής φύσεως όπως οι μεγάλες ραγδαίες βροχοπτώσεις, η ξηρασία, οι καύσωνες και οι παγετοί. Φυσικές καταστροφές δημιουργούνται και από μεγάλες δασικές πυρκαγιές.

Τέλος, πρόσφατα έχει γίνει ευρέως αντιληπτό ότι έχει ήδη ξεκινήσει μια αισθητή, ανθρωπογενής μεταβολή του κλίματος που θα έχει πολλαπλές επιπτώσεις σε βάθος δεκαετιών άμεσα στις ατμοσφαιρικές συνθήκες και έμμεσα σε όλους τους τομείς της ανθρώπινης δραστηριότητας (γεωργία, χρήση ενέργειας, υδατικοί πόροι κλπ) αλλά και το φυσικό περιβάλλον με επιδείνωση της ερημοποίησης, μείωση της βιοποικιλότητας,

Στη Ρόδο παρατηρείται λόγω της γεωγραφικής θέσης αλλά και λόγω του κλίματος που επικρατεί μεγάλη Επικινδυνότητα (hazard). Η έννοια αυτή αναφέρεται στην πιθανότητα εμφάνισης κάποιου μελλοντικού φυσικού γεγονότος (π.χ. σεισμός), με δυνητικές βλαβερές συνέπειες, και όχι στα αποτελέσματα που αυτό θα μπορούσε να προκαλέσει.

Παράλληλα η ανθρωπογενής ανάπτυξη που εκφράζεται σε πολύ μεγάλες κατασκευαστικές οικιστικές, επαγγελματικές και τουριστικές δραστηριότητες σε συνδυασμό του πλήθους των ιστορικά διατηρημένων οικιστικών συμπλεγμάτων που υπάρχουν στο νησί, συνιστούν το νησί περιοχή μεγάλης Τρωτότητας (vulnerability).

Το Γραφείο Π.Π. έχει ανάμεσα στις δράσεις του τη χαρτογράφηση κινδύνων καθώς και την ανάλυσή τους, κυρίως τη «δυναμική» χαρτογράφηση, που έχει τη δυνατότητα να προσαρμόζεται στις περιβαλλοντικές και κλιματολογικές αλλαγές-είναι ίσως το βασικότερο στοιχείο για έναν ορθολογικό σχεδιασμό, που θα οδηγήσει στη σωστή στελέχωση των αρμόδιων οργάνων και στη σωστή κατανομή και διαχείριση των πόρων και των μέσων πολιτικής προστασίας.

## **1.2 ΥΠΟΔΟΜΕΣ**

### **1.2.1 ΎΔΡΕΥΣΗ – ΑΡΔΕΥΣΗ**

Η ύδρευση και η αποχέτευση ολοκλήρου του νησιού της Ρόδου διαχειρίζονται από τη Δημοτική Επιχείρηση Ύδρευσης – Αποχέτευσης ΔΕΥΑΡ.

Με βάση τα στοιχεία της ΔΕΥΑΡ τα τιμολογηθέντα κυβικά μέτρα νερού κατανάλωσης για το 2014 είναι 13.253.763κμ ενώ για το 2015 εκτιμάται πως θα αυξηθούν κατά 10%.

Σύμφωνα με τα αρχεία της επιχείρησης η Ρόδος διαθέτει δίκτυα ύδρευσης μήκους περίπου 1000χλμ, δίκτυα αποχέτευσης ακαθάρτων μήκους περίπου 250χλμ, και 250 γεωτρήσεις.

Στο νησί σήμερα λειτουργεί μία κεντρική εγκατάσταση επεξεργασίας λυμάτων μεγάλης δυναμικότητας και δεκατέσσερις μικρότερες μονάδες εκ των οποίων οι δώδεκα είναι εν λειτουργία. Η κεντρική εγκατάσταση σήμερα εξυπηρετεί 80.000ικ κατά τη διάρκεια του χειμώνα και 110.000ικ κατά τη διάρκεια του θέρους. Οι υπόλοιπες εξυπηρετούν περίπου 83.000ικ.

Επίσης έχει ολοκληρωθεί το έργο της σύνδεσης του αγωγού μεταφοράς νερού από το Φράγμα του Γαδουρά με τις δεξαμενές της ΔΕΥΑΡ στις περιοχές Ασγούρου και Αγίων Αποστόλων για την υδροδότηση της δημοτικής ενότητας Ρόδου.

Στη Ρόδο υπάρχουν σήμερα ανεπτυγμένα συλλογικά αρδευτικά έργα σε 6 περιοχές του νησιού. Στον πίνακα που ακολουθεί δίνονται πληροφορίες για το αρδευτικό έργο, την πηγή τροφοδοσίας του με νερό, καθώς και την έκτασή του.

**Πίνακας 5** Υφιστάμενα συλλογικά αρδευτικά έργα

Αρδευτικό έργο	Τροφοδοσία	Έκταση (στρ.)
Γεννάδι	Φράγμα	8.500
Αίθωνας	Γεωτρήσεις	2.000
Επτά Πηγές	Πηγές	3.000
Αρχίπολη	Πηγές και γεωτρήσεις	2.000
Δίκτυο φράγματος Απολακκιάς	Φράγμα Απολακκιάς	8.990
Δίκτυο λιμνοδεξαμενής Σκολωνίτη	Λιμνοδεξαμενή Σκολωνίτη	4.400

Πηγή: Επιχειρησιακό Σχέδιο Αγροτικής Ανάπτυξης Περιφέρειας Νοτίου Αιγαίου 2014-2020

Σε επίπεδο νησιού τα υφιστάμενα και υπό κατασκευή ή προγραμματιζόμενα φράγματα και λιμνοδεξαμενές δίνονται ακολούθως:

**Πίνακας 6** Φράγματα και λιμνοδεξαμενές στη Ρόδο

Θέση	Είδος έργου	Χωρητικότητα (hm <sup>3</sup> )	Υφιστάμενο Προγραμματιζόμενο
Απολακκιά	Φράγμα	8,1	Υφιστάμενο
Σκολωνίτης	Λιμνοδεξαμενή	0,3	Υφιστάμενο
Κρητηνία	Φράγμα	2,0	Υπό κατασκευή
Γαδουράς	Φράγμα	67,0	Υφιστάμενο
Επτά Πηγές	Λιμνοδεξαμενή	0,4	Προγραμματιζόμενο
Λάρδος	Φράγμα	2,0	Προγραμματιζόμενο
Σορωνή	Φράγμα	2,0	Προγραμματιζόμενο
Στενή	Φράγμα	2,0	Προγραμματιζόμενο

Πηγή: Επιχειρησιακό Σχέδιο Αγροτικής Ανάπτυξης Περιφέρειας Νοτίου Αιγαίου 2014-2020

## 1.2.2 ΜΕΤΑΦΟΡΕΣ

### ΣΥΓΚΟΙΝΩΝΙΕΣ

Το ΚΤΕΛ της Ρόδου χρησιμοποιείται για την κάλυψη των μακρινών διαδρομών του νησιού, και αυστηρά εκτός της μητροπολιτικής περιοχής (προάστια) της πόλης της Ρόδου, η οποία εξυπηρετείται αποκλειστικά από την αστική συγκοινωνία. Το ΚΤΕΛ Ρόδου, εξαιτίας της παλαιότητας των οχημάτων του, χρησιμοποιείται κυρίως από επισκέπτες του νησιού. Η Δημοτική Επιχείρηση Συγκοινωνιών ΡΟΔΑ εξυπηρετεί την πόλη και τα προάστια αυτής. Η Επιχείρηση αναδιοργανώθηκε το 2007, οπότε απέκτησε νέα λεωφορεία, ανασυγκρότησε τις γραμμές των δρομολογίων, αφαίρεσε μη αποδοτικές γραμμές και διαχώρισε τις γραμμές σε "εντός Δ.Ε. Ρόδου" και "προαστίων".

### ΑΕΡΟΔΡΟΜΙΑ

Στο νησί της Ρόδου υπάρχει ο κρατικός αερολιμένας «Διαγόρας», ο οποίος βρίσκεται σε απόσταση περί τα 16,0km νοτιοδυτικά της πόλης της Ρόδου, κοντά στον οικισμό Παραδείσι. Το αεροδρόμιο προσφέρει συχνή αεροπορική ανταπόκριση με την Αθήνα και με άλλες μεγάλες πόλεις της Ελλάδας, ενώ το καλοκαίρι εκτελούνται και πτήσεις τύπου τσάρτερ που συνδέουν το νησί με πόλεις του εξωτερικού. Το αεροδρόμιο της Ρόδου κατέχει την 3η θέση πανελλαδικώς σε διεθνείς τουριστικές αφίξεις, μετά τα αεροδρόμια «Ελ. Βενιζέλος» της Αθήνας και «Ν. Καζαντζάκης» του Ηρακλείου. Το έτος 2014 πραγματοποιήθηκαν 2.230.000 περίπου αφίξεις εξωτερικού και εσωτερικού.

## ΛΙΜΑΝΙΑ - ΛΙΜΕΝΙΚΕΣ ΕΓΚΑΤΑΣΤΑΣΕΙΣ

Λιμάνια Πόλης Ρόδου

Στην πόλη της Ρόδου βρίσκονται οι τρεις βασικές λιμενικές υποδομές της νήσου.

Ο **Εμπορικός Λιμένας «Λιμάνι Ακαντιάς»** είναι χωροθετημένος στην ΝΑ παράκτια περιοχή της πόλης. Το νησί έχει καθημερινή ακτοπλοϊκή σύνδεση με τον Πειραιά και την Κω, ενώ συνδέεται συχνά με την Κρήτη, τα υπόλοιπα Δωδεκάνησα, πολλά νησιά των Κυκλάδων, τη Θεσσαλονίκη, τη Λέσβο, τη Χίο και τη Σάμο. Η Ρόδος συνδέεται επίσης ακτοπλοϊκά καθ' όλη τη διάρκεια του χρόνου με τα νησιά Πάτμο, Λέρο, Κάλυμνο, Κω, Κάρπαθο, Σύμη και Καστελόριζο. Τα δρομολόγια των πλοίων είναι πυκνότερα κατά τους καλοκαιρινούς μήνες και λιγότερο συχνά κατά τη χειμερινή περίοδο.

Ο **Τουριστικός Λιμένας** βρίσκεται σε γειτνίαση με τον εμπορικό λιμένα προς τα βόρεια και φιλοξενεί μόνο το κρουαζιερόπλοια και τα πλοιάρια που κινούνται στις γραμμές που συνδέουν τη Ρόδο με τα λιμάνια της Τουρκίας.

Σχήμα 2 Αριθμός επιβατών κρουαζιέρας/έτος

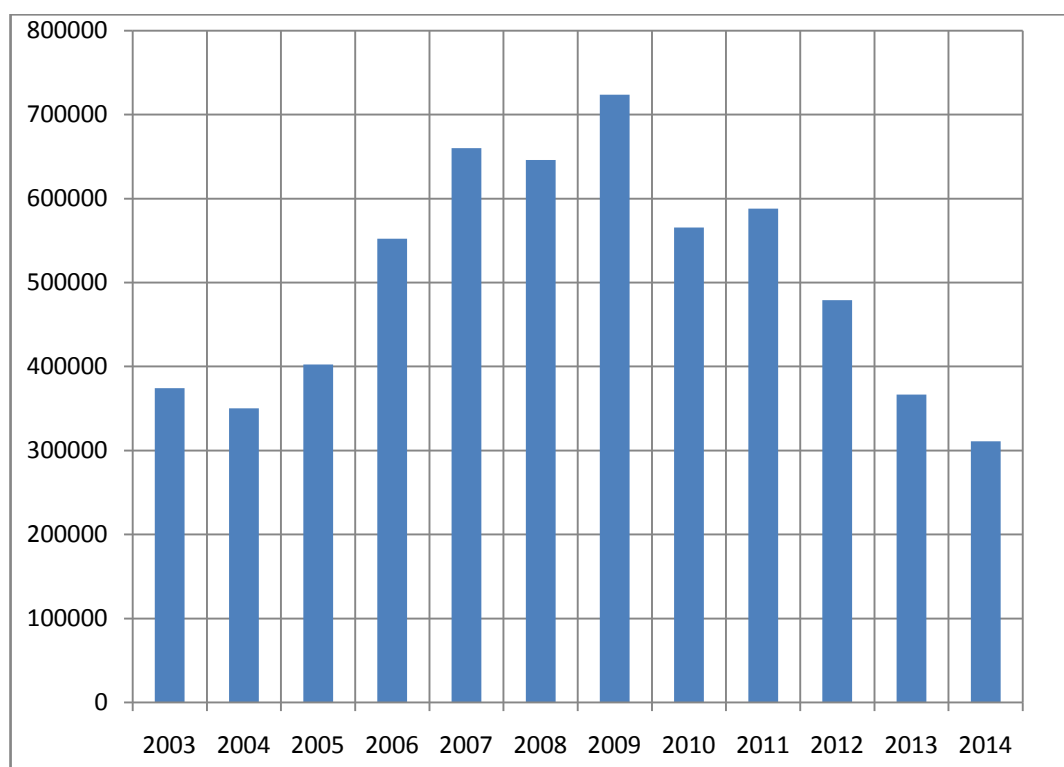

Πηγή: Λιμενικό Ταμείο Δωδεκανήσου

Ο τουρισμός κρουαζιέρας υπήρξε ένα ταχύτατα αναπτυσσόμενο προϊόν για το νησί μέχρι το έτος 2009. Την τελευταία πενταετία παρουσιάζει σημαντική ύφεση.

Το Λιμάνι της Κολώνας βρίσκεται σε γειτνίαση με τη Μεσαιωνική πόλη της Ρόδου στο ύψος της Θαλασσινής πύλης και φιλοξενεί θαλαμηγούς και τα καταμαράν (ημερόπλοια) που εκτελούν καθημερινά δρομολόγια προς τα νησιά του νομού.

#### Λιμενική Εγκατάσταση Λάρδου

Η λιμενική εγκατάσταση της Λάρδου στην θέση “Γράμματα” είναι ικανή να εξυπηρετήσει την πρυμνοδέτηση ακόμη και των μεγάλων επιβατικών σκαφών στην περίπτωση της επικράτησης βορείων ανέμων εντάσεως 10 μποφόρ και άνω που καθιστούν αδύνατη την πρόσδεση στον κεντρικό λιμένα του νησιού

#### Λιμενική Εγκατάσταση Καμείρου

Μικρή λιμενική εγκατάσταση (κρηπίδωμα) που εξυπηρετεί ημερόπλοια κυρίως προς και από την Χάλκη και ενίοτε την Τήλο.

#### ΜΑΡΙΝΕΣ

##### Μαρίνα Μανδρακίου

Στο κέντρο της πόλης της Ρόδου βρίσκεται η μαρίνα Μανδρακίου, η οποία ευνοείται σαφώς από την θέση της καθώς οι ελλιμενιζόμενοι εξυπηρετούνται από τα

καταστήματα και τις υπηρεσίες της περιοχής. Η Ρόδος βρίσκεται σε εγγύτητα με προορισμούς όπως η Σύμη, η Χάλκη, το Καστελόριζο, η Κάρπαθος και η Κάσος που προτιμώνται ιδιαίτερα από τους κατόχους σκαφών αναψυχής.

### Νέα Μαρίνα Πόλεως

Η νέα μαρίνα της πόλεως κατασκευάζεται στην περιοχή του Αγίου Νικολάου και βρίσκεται σε προχωρημένο κατασκευαστικό στάδιο. Με την έναρξη της λειτουργίας της θα μεταβάλει δραστικά την κατάσταση στο πεδίο του τουρισμού με σκάφη αναψυχής, Έχει δυναμικότητα ελλιμενισμού εξυπηρέτησης 563 σκαφών.

### ΑΛΙΕΥΤΙΚΑ ΚΑΤΑΦΥΓΙΑ

Αλιευτικά καταφύγια υπάρχουν σε πολλούς από τους παραθαλάσσιους οικισμούς του νησιού, για τον ελλιμενισμό μικρών ερασιτεχνικών αλιευτικών και αν παραστεί ανάγκη τουριστικών.

- Κολώνα
- Άγιοι Απόστολοι – Φαληράκι
- Κολύμπια
- Στεγνά Αρχαγγέλου
- Θόλος Αρχαγγέλου
- Πεύκοι Λίνδος
- Πλημμύρι
- Φάνες

### ΕΓΚΑΤΑΣΤΑΣΕΙΣ ΕΠΙΣΚΕΥΗΣ & ΔΙΑΧΕΙΜΑΣΗΣ ΣΚΑΦΩΝ (ΚΑΡΝΑΓΙΑ)

- Παλιό Καρνάγιο Ακαντιάς
- Κέντρο επισκευής & διαχείρισης σκαφών στη περιοχή 'Ρόδια'

### 1.2.3 ΟΔΙΚΟ ΔΙΚΤΥΟ

Στο πρωτεύον οδικό δίκτυο, ανήκουν οι δύο βασικοί οδικοί άξονες του νησιού. Ο πρώτος, είναι η Εθνική οδός Ρόδου – Λίνδου που οδεύει νότια μέχρι την Λίνδο και κατά μήκος του ανατολικού τμήματος του νησιού. Ο δεύτερος, η επαρχιακή οδός Ρόδου – Αεροδρομίου – Μονολίθου, οδεύει επίσης και προς νότο κατά μήκος του δυτικού τμήματος του νησιού. Αναλυτικά το Εθνικό δίκτυο προσμετρά 45 χλμ., το επαρχιακό 475 χλμ. Και το υπόλοιπο δίκτυο 210 χλμ.

Το οδικό δίκτυο του αστικού χώρου έχει μήκος 260χλμ. και το μήκος των δρόμων ήπιας κυκλοφορίας είναι 130 χλμ ενώ των πεζοδρόμων 50χλμ. (πηγή μελέτη Habitat Agenda). Το δίκτυο χαρακτηρίζεται από την ιδιαίτερη πολεοδομική μορφολογία του βορείου άκρου του νησιού, όπου υπάρχει το διατηρητέο ιστορικό κέντρο και η μεσαιωνική πόλη, ιδιαίτερα σε ότι αφορά την κίνηση και τη στάθμευση των οχημάτων.

Λόγω της δεδομένης γεωμετρίας του οδικού δικτύου της πόλης και αυξημένου κυκλοφοριακού φόρτου των κεντρικών της δρόμων, ειδικά κατά την καλοκαιρινή περίοδο, (υπολογίζεται ότι εισέρχονται στο κέντρο της πόλης 70.000 οχήματα ημερησίως, πολλοί δρόμοι βρίσκονται σε οριακή κατάσταση από πλευράς κυκλοφοριακού φόρτου και απαιτούν συνεχώς ειδικές κυκλοφοριακές ρυθμίσεις.



Η μεσαιωνική πόλη παραμένει κλειστή σε όλα τα οχήματα, εκτός των οχημάτων ανεφοδιασμού, από τον Απρίλιο μέχρι τον Οκτώβριο, ενώ η κίνηση και η στάθμευση των οχημάτων απαγορεύεται μέσα σε αυτήν. Τέλος σημειώνεται ότι εντός της πόλης λειτουργούν αρκετοί ιδιωτικοί χώροι στάθμευσης ενώ το δίκτυο ποδηλατοδρόμων είναι πολύ περιορισμένο ενώ τα πεζοδρόμια δεν εξασφαλίζουν την απαιτούμενη βαδισιμότητα, καθώς δεν υπάρχει το κατάλληλο πλάτος σε ποσοστό 95% (πηγή μελέτη Habitat Agenda).

Δύο σημαντικά οδικά έργα υποδομής για το νησί αποτελούν η περιμετρική οδός πόλεως Ρόδου όπου έχει ολοκληρωθεί ένα πολύ μικρό τμήμα της (από τον κόμβο Καλλιθέας μέχρι την οδό Σεφέρη) και η νέα είσοδος πόλης (μεσογειακή χάραξη). Μέσω των οδών αυτών θα υπάρξει διασύνδεση των δύο πυλών του νησιού, του Εμπορικού Λιμένα (Ακαντιά) και του Διεθνούς Αερολιμένα Ρόδου (Αεροδρόμιο Διαγόρας).

#### **1.2.4 ΔΙΑΧΕΙΡΙΣΗ ΑΠΟΒΛΗΤΩΝ**

Η Ρόδος αποτελεί έναν από τους σημαντικότερους τουριστικούς προορισμούς της χώρας με διασπορά των τουριστικών εγκαταστάσεων στο σύνολο του νησιού και κυρίως στις παράκτιες περιοχές. Λόγω τουρισμού, υπάρχει έντονη εποχική αύξηση του πληθυσμού και κατά συνέπεια μία μεγάλη αύξηση των παραγόμενων αστικών στερεών αποβλήτων.

Η παραγόμενη ποσότητα στερεών αποβλήτων αστικού τύπου (2014) συνολικά για όλο το νησί ήταν 95.199,83 τόνοι. Η συλλογή των αποβλήτων αστικού τύπου γίνεται με μηχανική αποκομιδή με απορριμματοφόρα για τους υπέργειους κάδους, γεραμούς για την αποκομιδή απορριμμάτων από υπόγειους κάδους. Τέλος φορτηγά ανοιχτού τύπου για την αποκομιδή ογκωδών αντικειμένων.

Ο Δήμος Ρόδου έχει την αρμοδιότητα και ευθύνη λειτουργίας του ΧΥΤΑ Βόρειας Ρόδου η επέκταση του οποίου πρόσφατα ολοκληρώθηκε. Σε φάση ολοκλήρωσης βρίσκεται επίσης η αποκατάσταση Χώρων Ανεξέλεγκτης Διάθεσης Αποβλήτων (ΧΑΔΑ), σε εξέλιξη βρίσκεται το Κέντρο Διαλογής Ανακυκλώσιμων Υλικών (ΚΔΑΥ) και ο ΧΥΤΑ Νότιας Ρόδου που υλοποιείται από την ΕΓΝΑΤΙΑ Α.Ε.

#### **1.2.5 ΕΝΕΡΓΕΙΑ**

Η τροφοδοσία του νησιού με ηλεκτρική ενέργεια γίνεται από το θερμοηλεκτρικό εργοστάσιο της ΔΕΗ που βρίσκεται στην περιοχή της Σορωνής. Στο παρακάτω σχήμα παρουσιάζεται η εξέλιξη της παραγωγής ηλεκτρικής ενέργειας στο νησί μας όπως καταγράφηκε από την ίδια τη ΔΕΗ. Είναι αξιοσημείωτο ότι σε 15 χρόνια η παραγωγή ηλεκτρικής ενέργειας στο νησί, άρα και η ζήτηση, αυξήθηκε 94,5%, δηλαδή σχεδόν διπλασιάστηκε.

Παραγωγή Ενέργειας 1995-2010 σε MWh

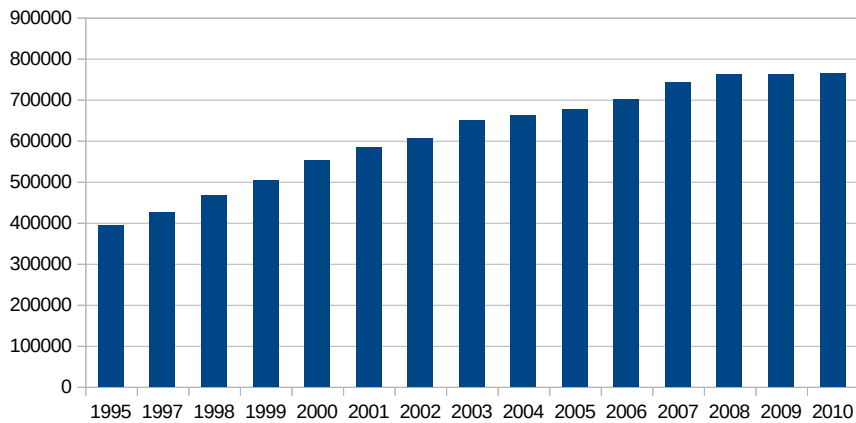

Σχήμα 3 Παραγωγή Ενέργειας στη Ρόδο 1995-2010

Στο στάδιο της υλοποίησης βρίσκεται η ανέγερση του νέου εργοστασίου στην περιοχή της Κατταβιάς.

Πίνακας 7 Μονάδες παραγωγής στον ΑΗΣ Σορωνής

ΜΟΝΑΔΕΣ ΠΑΡΑΓΩΓΗΣ:	ΑΡΙΘΜΟΣ	Εγκατεστημένη Ισχύς MW
ΑΤΜΟΗΛΕΚΤΡΙΚΕΣ ΜΟΝΑΔΕΣ:	2	30
ΑΕΡΟΣΤΡΟΒΙΛΙΚΕΣ ΜΟΝΑΔΕΣ:	4	93
ΜΟΝΑΔΕΣ DIESEL:	5	84,5
ΗΛΕΚΤΡΟΠΑΡΑΓΩΓΑ ΖΕΥΓΗ:	20	25
Συνολική Εγκατεστημένη Ισχύς		232,5

Πηγή : ΔΕΗ

Μικρή είναι η συμμετοχή των Ανανεώσιμων Πηγών Ενέργειας (αιολική, φωτοβολταϊκή) στο σύνολο της παραγωγής παρόλο που έχει γίνει σημαντική πρόοδος τα τελευταία χρόνια. Σύμφωνα με τα στοιχεία που έχουμε στη διάθεση μας η παραγωγή αιολικής ενέργειας το 2010 έφτασε τις 54.913,20 MWh, συμμετείχε δηλαδή σε ποσοστό 7,18% στην παραγωγή. Την ίδια ώρα η ενέργεια από τα φωτοβολταϊκά έφτασε τις 1.879,39 MWh, με πολύ μικρότερο ποσοστό στην παραγωγή (0,25%).

Σύμφωνα με την ΔΕΗ η εγκατεστημένη ισχύς των αιολικών πάρκων στη Ρόδο είναι 26,35 MW από τρία πάρκα ενώ σε φάση κατασκευής βρίσκονται άλλα δύο πάρκα με ισχύ 23,1 MW. Επί πλέον έχουν διασυνδεθεί στο δίκτυο της Ρόδου φωτοβολταϊκά πάρκα συνολικής ισχύος 1,97 MW. Άρα η συνολική εγκατεστημένη ισχύς από αιολικά και φωτοβολταϊκά πάρκα είναι 28,32 MW ενώ αναμένεται να φθάσει τα 51,42 MW. Επειδή το σύστημα της Ρόδου είναι μη διασυνδεδεμένο και δημιουργούνται προβλήματα στη συνεργασία των σταθμών ΑΠΕ με τους Θερμικούς Σταθμούς Παραγωγής για την ευστάθεια του συστήματος θα πρέπει η εγκατεστημένη ισχύς των θερμικών σταθμών ανά πάσα στιγμή να καλύπτει το σύνολο των αναγκών της ζήτησης έστω και εάν δεν απαιτείται η λειτουργία τους.

Η στρατηγική του Δήμου σχετικά με τα ενεργειακά θέματα υιοθετεί τις αρχές του

«ΣΥΜΦΩΝΟΥ ΔΗΜΑΡΧΩΝ» (βλέπε αποφ. Δ.Σ **332/24-5-2012** με ΑΔΑ: Β49ΖΩ1Ρ-ΙΤ2) το οποίο και έχει προσυπογράψει. Το Σύμφωνο είναι μια πρωτοβουλία των Δημάρχων της Ευρώπης να συμβάλλουν στην επίτευξη των στόχων που έθεσε η Ευρωπαϊκή Ένωση για το 2020 που είναι:

- *Η υπέρβαση των στόχων που έθεσε η Ε.Ε. για το 2020, μειώνοντας τις εκπομπές CO<sub>2</sub> τουλάχιστον κατά 20%.*
- *Η υποβολή Σχεδίου Δράσης για τη Βιώσιμη Ενέργεια, συμπεριλαμβανομένης απογραφής βασικών εκπομπών ρύπων.*
- *Η διοργάνωση Ημερών Ενέργειας, σε συνεργασία με την Ευρωπαϊκή Επιτροπή και άλλους ενδιαφερόμενους φορείς, με στόχο να μπορέσουν οι πολίτες να επωφεληθούν άμεσα από τις ευκαιρίες και τα πλεονεκτήματα που προκύπτουν από την ευφυέστερη χρήση της ενέργειας, καθώς και*
- *Η τακτική ενημέρωση των τοπικών μέσων ενημέρωσης σχετικά με τις εξελίξεις όσον αφορά το σχέδιο δράσης.*

Προκειμένου να μετατρέψουν την πολιτική δέσμευσή τους σε συγκεκριμένα μέτρα και έργα, οι υπογράφωντες το Σύμφωνο αναλαμβάνουν κυρίως να συντάξουν μια Βασική Απογραφή Εκπομπών και να υποβάλουν, ένα Σχέδιο Δράσης για τη Βιώσιμη Ενέργεια στο οποίο περιγράφονται οι βασικές δράσεις που σχεδιάζουν να αναλάβουν.

### **1.3 ΑΞΙΟΛΟΓΗΣΗ ΤΗΣ ΥΦΙΣΤΑΜΕΝΗΣ ΚΑΤΑΣΤΑΣΗΣ: ΑΞΟΝΑΣ ΠΕΡΙΒΑΛΛΟΝ & ΠΟΙΟΤΗΤΑ ΖΩΗΣ**

Βάσει της ανάλυσης της υφιστάμενης κατάστασης του Δήμου στον άξονα «Περιβάλλον & Ποιότητα Ζωής» που προηγήθηκε, χρησιμοποιούμε την διαγνωστική ανάλυση εσωτερικού και εξωτερικού περιβάλλοντος S.W.O.T. (Strengths-Weaknesses-Opportunities -Threats) ως ένα εργαλείο για την προκαταρκτική εξέταση και την εξαγωγή βασικών συμπερασμάτων και στη συνέχεια προσδιορίζουμε τα κρίσιμα ζητήματα που αφορούν στο 1ο Άξονα.

Ο σκοπός μας είναι:

- να εντοπίσουμε τα συγκριτικά μας πλεονεκτήματα, καθώς και να προσπαθήσουμε να τα διατηρήσουμε (strengths)
- να βρούμε και στη συνέχεια να διορθώσουμε τα συγκριτικά μας μειονεκτήματα (weaknesses)
- να εκμεταλλευτούμε τις τωρινές ευκαιρίες, καθώς και αυτές που θα προκύψουν (opportunities)
- να μειώσουμε τις συνέπειες των τωρινών και μελλοντικών απειλών (threats)

Η αξιολόγηση της υπάρχουσας κατάστασης θα βοηθήσει στην διαμόρφωση της νέας στρατηγικής και οι πληροφορίες και οι γνώσεις που θα αποκτήσει ο Δήμος Ρόδου μέσα από την διαδικασία της ανάλυσης SWOT θα μειώσει το ρίσκο κατά την διαδικασία λήψης αποφάσεων θα δοθεί έτσι η δυνατότητα να προβεί σε μελετημένες και στρατηγικού τύπου αποφάσεις.

## 1.4 SWOT Ανάλυση ΕΞΩΤΕΡΙΚΟΥ Περιβάλλοντος του Δ. Ρόδου Περιβάλλον και Ποιότητα Ζωής

ΚΑΤΗΓΟΡΙΑ : ΥΠΟΔΟΜΕΣ - ΠΕΡΙΒΑΛΛΟΝ & ΠΟΙΟΤΗΤΑ ΖΩΗΣ  
1<sup>ος</sup> ΑΞΟΝΑΣ

Περιλαμβάνει: Φυσικό, Οικιστικό Περιβάλλον - Υποδομές

Δυνατότητες	Αδυναμίες
<ul style="list-style-type: none"> <li>• Υψηλή ποιότητα φυσικού και ανθρωπογενούς περιβάλλοντος</li> <li>• Μεσογειακό κλίμα και γεωμορφολογική ιδιαιτερότητα.</li> <li>• Ευνοϊκές συνθήκες για ανάπτυξη εναλλακτικών ενεργειακών πηγών</li> <li>• Πλεονεκτική θέση στην ευρύτερη περιοχή της Μεσογείου ως προς τους θαλάσσιους Διαδρόμους Μεταφορών των Διευρωπαϊκών Δικτύων</li> <li>• Διεθνής Αερολιμένας</li> <li>• Συμμετοχή του Δήμου σε Διεθνή και Ευρωπαϊκά δίκτυα πόλεων</li> <li>• Ικανοποιητικές μεταφορικές υποδομές προς την ηπειρωτική Ελλάδα και τα άλλα νησιά</li> <li>• Κυρίαρχη θέση στο συγκρότημα της Δωδεκανήσου &amp; της Περιφέρειας Ν. Αιγαίου</li> <li>• Ικανοποιητική διασύνδεση των Δημοτικών και Τοπικών Κοινοτήτων</li> <li>• Σημαντικές περιβαλλοντικές υποδομές σε εξέλιξη</li> </ul>	<ul style="list-style-type: none"> <li>• Ανεπαρκείς μηχανισμοί προστασίας φυσικών πόρων και οικοσυστημάτων</li> <li>• Μη ικανοποιητική ανάπτυξη συστημάτων πρόληψης φυσικών καταστροφών</li> <li>• Έλλειψη κοινόχρηστων χώρων και αστικών χώρων πρασίνου.</li> <li>• Παλιό και κακής ποιότητας οικιστικό απόθεμα κατά περίπτωση- αυθαίρετη δόμηση</li> <li>• Σημαντικά κυκλοφοριακά προβλήματα συμφόρησης, στάθμευσης και ηχορύπανσης</li> <li>• Υπερ-συγκέντρωση υπηρεσιών στο κέντρο της πόλης της Ρόδου.</li> <li>• Ανεπάρκεια οργάνωσης ακτοπλοϊκών και αεροπορικών συνδέσεων και υψηλό κόστος μεταφορών.</li> <li>• Έλλειψη οργάνωσης και εξοπλισμού χερσαίας ζώνης λιμένων</li> <li>• Ανεπαρκής εξυπηρέτηση από τα Μέσα Μαζικής Μεταφοράς.</li> <li>• Ανεπαρκής κάλυψη ενεργειακών αναγκών</li> <li>• Ανεπαρκές δίκτυο συλλογής και διάθεσης όμβριων υδάτων</li> <li>• Έλλειψη ολοκληρωμένου σχεδίου διαχείρισης των στερεών απορριμμάτων και υγρών αποβλήτων</li> </ul>

Ευκαιρίες	Απειλές
<ul style="list-style-type: none"> <li>• Χρήση νέων τεχνολογιών αποτροπής κινδύνων από φυσικές καταστροφές</li> <li>• Αξιοποίηση οδηγιών (Εθνικών – Ε.Ε.) για δημιουργία και εκσυγχρονισμό περιβαλλοντικών υποδομών</li> <li>• Ολοκλήρωση πολεοδομικού και χωροταξικού σχεδιασμού</li> <li>• Διεύρυνση της χρήσης ανανεώσιμων πηγών ενέργειας</li> <li>• Αξιοποίηση Θαλάσσιων Διαδρόμων των Διευρωπαϊκών Δικτύων Μεταφορών</li> <li>• Αξιοποίηση του ΕΣΠΑ και των υπόλοιπων χρηματοδοτικών εργαλείων στην ενίσχυση και ολοκλήρωση των περιβαλλοντικών υποδομών.</li> <li>• Αξιοποίηση των ευνοϊκών όρων του θεσμικού πλαισίου για τη νησιωτικότητα</li> </ul>	<ul style="list-style-type: none"> <li>• Καθυστέρηση αναβάθμισης και εφαρμογής του Περιφερειακού Σχεδιασμού για την Διαχείριση των Στερεών απορριμμάτων</li> <li>• Εξάντληση υδροφόρου ορίζοντα - υφαλμύρωση και κλιματολογικές αλλαγές</li> <li>• Προβλήματα ρύπανσης</li> <li>• Ανθρωπογενείς και φυσικές καταστροφές: σεισμοί, κατολισθήσεις, πυρκαγιές, πλημμύρες, διάβρωση.</li> <li>• Ελλείψεις σε δομές σχεδιασμού (χωρικού και αναπτυξιακού).</li> <li>• Μείωση οικονομικών πόρων Τοπικής Αυτοδιοίκησης</li> <li>• Συνεχής μείωση ανθρώπινου δυναμικού</li> </ul>
Κρίσιμα Ζητήματα /Ανάγκες	
<ul style="list-style-type: none"> <li>• Δημιουργία ολοκληρωμένου σχεδίου διαχείρισης παράκτιας ζώνης</li> <li>• Επίλυση ενεργειακής ανεπάρκειας</li> <li>• Σχεδιασμός και εφαρμογή ολοκληρωμένου χωροταξικού και πολεοδομικού πλαισίου</li> <li>• Ολοκληρωμένο σχεδίου διαχείρισης στερεών απορριμμάτων και υγρών αποβλήτων</li> <li>• Αναβάθμιση των οδικών συνδέσεων της πόλης και του υπόλοιπου νησιού με τις βασικές μεταφορικές υποδομές (λιμάνι, αεροδρόμιο)</li> <li>• Αξιοποίηση νέων τεχνολογιών για τη διαχείριση των υδάτινων πόρων</li> </ul>	

## ΚΕΦΑΛΑΙΟ 2<sup>ο</sup> ΚΟΙΝΩΝΙΚΗ ΠΟΛΙΤΙΚΗ | ΥΓΕΙΑ | ΠΑΙΔΕΙΑ | ΠΟΛΙΤΙΣΜΟΣ | ΑΘΛΗΤΙΣΜΟΣ (2<sup>ος</sup> ΑΞΟΝΑΣ)

### 2.1 ΠΛΗΘΥΣΜΙΑΚΗ ΕΞΕΛΙΞΗ – ΔΗΜΟΓΡΑΦΙΚΑ ΣΤΟΙΧΕΙΑ

Ο Δήμος Ρόδου κατά την πιο πρόσφατη απογραφή της ΕΛ.ΣΤΑΤ. (2011) παρουσιάζει μείωση του πληθυσμού του κατά 0,13%, για πρώτη φορά από την Ενσωμάτωση του 1947. Μέχρι και το 1971, εμφάνιζε χαμηλό ρυθμό αύξησης πληθυσμού, λόγω της μαζικής μετανάστευσης στα μεγάλα αστικά κέντρα και στο εξωτερικό. Η ταχεία ανάπτυξη του τουρισμού οδήγησε στη μεγάλη αύξηση του πληθυσμού την περίοδο 1971-1981 (της τάξεως του 32%). Τα επόμενα χρόνια η αύξηση συνεχίζεται, με χαμηλότερους ρυθμούς. Κατά τις δεκαετίες 1981-1991 και 1991-2001, τα ποσοστά κυμαίνονται 11,78% και 19,17% αντίστοιχα, ακολουθώντας τη γενικότερη πληθυσμιακή μεταβολή των Δωδεκανήσων για την ίδια περίοδο (ποσοστά: 12,69% και 16,27%) και είναι εμφανή κατά πολύ μεγαλύτερα από τα αντίστοιχα ποσοστά του συνόλου της χώρας που ανέρχονται σε 5,7% για την δεκαετία 1981-1991 και σε 6,5% για την δεκαετία 1991-2001.

Σύμφωνα με τα στοιχεία της απογραφής πληθυσμού (ΕΛ.ΣΤΑΤ. – Απογραφή πληθυσμού 2011), ο συνολικός πληθυσμός του νησιού ανέρχεται σε 115.490 κατοίκους, συγκεντρώνοντας το 60,5% του συνολικού πληθυσμού της Δωδεκανήσου (190.988 κάτοικοι), το 37,4% του συνολικού πληθυσμού της Περιφέρειας Νοτίου Αιγαίου (308.975 κάτοικοι) και το 1,1% του συνολικού πληθυσμού της Χώρας (10.815.197 κάτοικοι).

**Πίνακας 8** Εξέλιξη πληθυσμού στο νησί της Ρόδου και στο νησιωτικό σύμπλεγμα των Δωδεκανήσων, συγκριτικά με το σύνολο της χώρας

	Πληθυσμός			% Ποσοστό Μεταβολής			ΜΕΡΜ Μέσος Ετήσιος Ρυθμός Μεταβολής		
	1991	2001	2011	1981 1991	1991 2001	2001 2011	1981 1991	1991 2001	2001 2011
<b>Σύνολο Χώρας</b>	10.295.900	10.964.020	10.815.197	5,70%	6,49%	-1,36%	0,56%	0,63%	-0,14%
<b>Δωδεκάνησα</b>	163.476	190.071	190.988	12,69%	16,27%	0,48%	1,20%	1,52%	0,05%
<b>Ρόδος</b>	98.181	117.007	115.490	11,78%	19,17%	-1,30%	1,12%	1,77%	-0,13%

Πηγή: ΕΛ.ΣΤΑΤ., Απογραφές πληθυσμού 1981 έως 2011

Κατά την τελευταία δεκαετία (2001-2011), το νησί της Ρόδου εμφάνισε πληθυσμιακή μείωση σε ποσοστό -1,30%, αντίστοιχο με το ποσοστό πληθυσμιακής μείωσης του συνόλου της χώρας (-1,36%), ενώ το σύνολο των Δωδεκανήσων, εμφάνισε μικρή πληθυσμιακή αύξηση σε ποσοστό 0,48%.

Ο μέσος ετήσιος ρυθμός μεταβολής (ΜΕΡΜ), την τριακονταετία 1981 έως 2011, για το σύνολο της χώρας εμφανίζει μεταβολές που κυμαίνονται μεταξύ -0,14% και 0,63%, ενώ ο ίδιος παρουσιάζει έντονες διακυμάνσεις για το νησί της Ρόδου (από -0,13% έως 1,77%) και για το νησιωτικό σύμπλεγμα της Δωδεκανήσου (από 0,05% έως 1,52%).

Ο πληθυσμός του νησιού είναι ανομοιογενώς κατανομημένος στις 43 Δημοτικές και Τοπικές Κοινότητες. Από αυτές μόνο οι 16 έχουν πληθυσμό πάνω από 1.000

κατοίκους, και βρίσκονται κυρίως στο βόρειο τμήμα του νησιού. Η συγκέντρωση του πληθυσμού στο βόρειο τμήμα σχετίζεται όχι μόνο με την τουριστική δραστηριότητα, εξαιτίας του ειδικού ενδιαφέροντος της πόλης της Ρόδου, αλλά και λόγω της διαθεσιμότητας βασικών υποδομών και εργατικού δυναμικού.

**Σχήμα 4** Ποσοστό πληθυσμού ανά Δημοτική Ενότητα του Δήμου Ρόδου

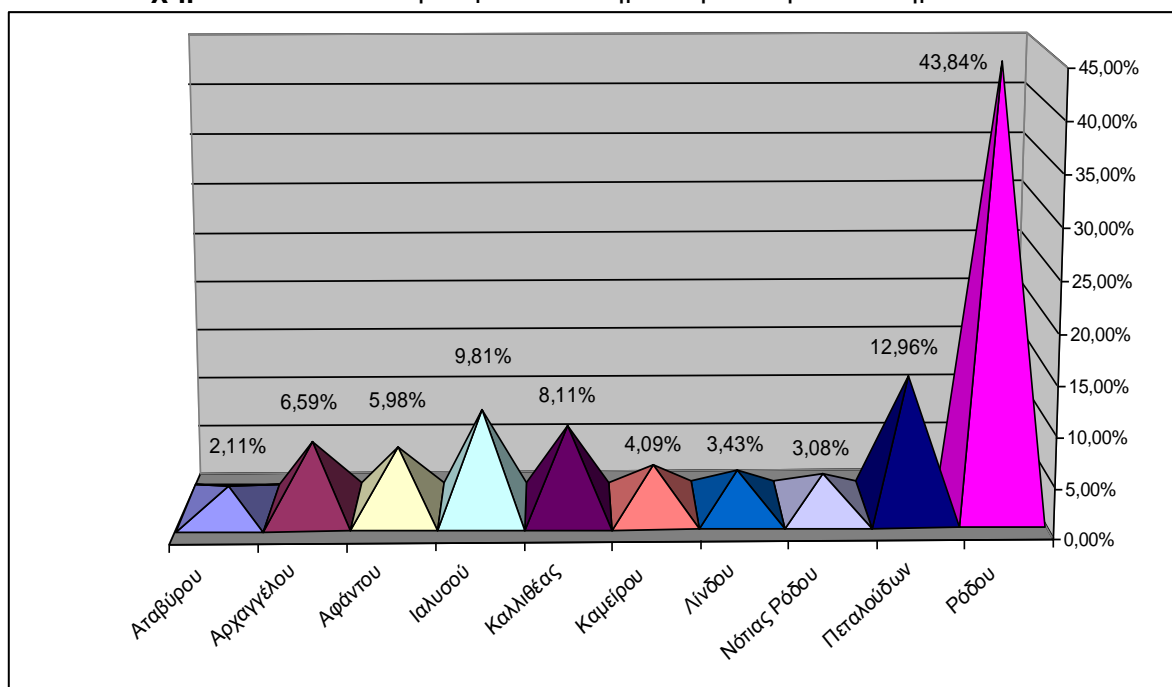

Πηγή: ΕΛ.ΣΤΑΤ., Απογραφή πληθυσμού 2011

Σύμφωνα με ανακοίνωση της ΕΛ.ΣΤΑΤ, η μεθοδολογία της απογραφής του 2011 διαφέρει σημαντικά σε αρκετά σημεία από αυτή προηγούμενων απογραφών, τόσο ως προς τον τρόπο διενέργειας, όσο και ως προς την επεξεργασία των συναχθέντων στοιχείων. Συνεπώς, τα αποτελέσματα της απογραφής του 2011 και αυτά των προηγούμενων απογραφών δεν είναι απολύτως συγκρίσιμα.

Στο σύνολο των κατοίκων υπερτερούν οι άντρες (50,1%, απόλυτος αριθμός 57.879 άτομα) έναντι των γυναικών (49,9%, απόλυτος αριθμός 57.611 άτομα) καθιστώντας το Δήμο Ρόδου τη μοναδική εξαίρεση ανάμεσα στους δέκα μεγαλύτερους Δήμους της χώρας, όπου οι γυναίκες είναι περισσότερες από τους άνδρες. Καθώς και της Ελλάδας, όπου το 49% των κατοίκων είναι άντρες και το 51% γυναίκες.

Ο πληθυσμός του Δήμου εμφανίζεται νεανικότερος σε σχέση με τη Χώρα με τον δείκτη εξάρτησης να είναι 0,65, ο δείκτης γήρανσης 0,87, ο δείκτης αντικατάστασης 2,15 και η μέση ηλικία στα 38,5 έτη. Αναλυτικότερα το ποσοστό συντηρούμενων παιδιών (ηλικίας 0-19) φτάνει το 22,54% έναντι 19,62% του συνόλου της Χώρας. Το ποσοστό των ατόμων παραγωγικής ηλικίας (20 έως 59 ετών) του Δήμου Ρόδου αποτελεί το 57,25% του συνολικού πληθυσμού του, έναντι του 55,09% του συνόλου της Χώρας. Οι ηλικίες από 60 ετών και άνω αποτελούν το 20,21% του πληθυσμού με αντίστοιχο ποσοστό 25,28% στη χώρα.

**Πίνακας 9** Ομάδες Ηλικιών Ελλάδας και Δήμου Ρόδου

ΟΜΑΔΕΣ ΗΛΙΚΙΩΝ								
Έτη	0-9	10-19	20-29	30-39	40-49	50-59	60-69	70 & άνω
Ελλάδα	1.049.839 9,71%	1.072.705 9,92%	1.350.868 12,49%	1.635.304 15,12%	1.581.095 14,62%	1.391.854 12,87%	1.134.045 10,48%	1.600.576 14,80%
Δήμος Ρόδου	12.884 11,16%	13.148 11,38%	16.336 14,14%	19.671 17,03%	16.661 14,43%	13.449 11,65%	12.120 10,49%	11.221 9,72%

Πηγή: ΕΛ.ΣΤΑΤ.2011

Συνολικά στο Δήμο καταγράφηκαν στην απογραφή του 2011, της ΕΛ.ΣΤΑΤ 42.355 νοικοκυριά με μέσο μέγεθος νοικοκυριού τα 2,63 άτομα. Ο αριθμός των πυρηνικών οικογενειών αντιστοιχεί στα 31.857 νοικοκυριά δηλ. ποσοστό 75,2%, ενώ στα 64.317 ανέρχεται ο αριθμός των κατοικιών, κατοικήσιμων ή μη. Τα 47.440 άτομα δηλώνουν άγαμα, τα 57.815 έγγαμα ή σε διάσταση, τα 4.073 διαζευγμένα και τέλος τα 6.162 χήροι. Η πυκνότητα του πληθυσμού είναι 82,45, όταν ο μέσος όρος στην Ελλάδα είναι 81,96.

**Σχήμα 5** Ποσοστό πληθυσμού ανά Οικογενειακή κατάσταση Δήμου Ρόδου

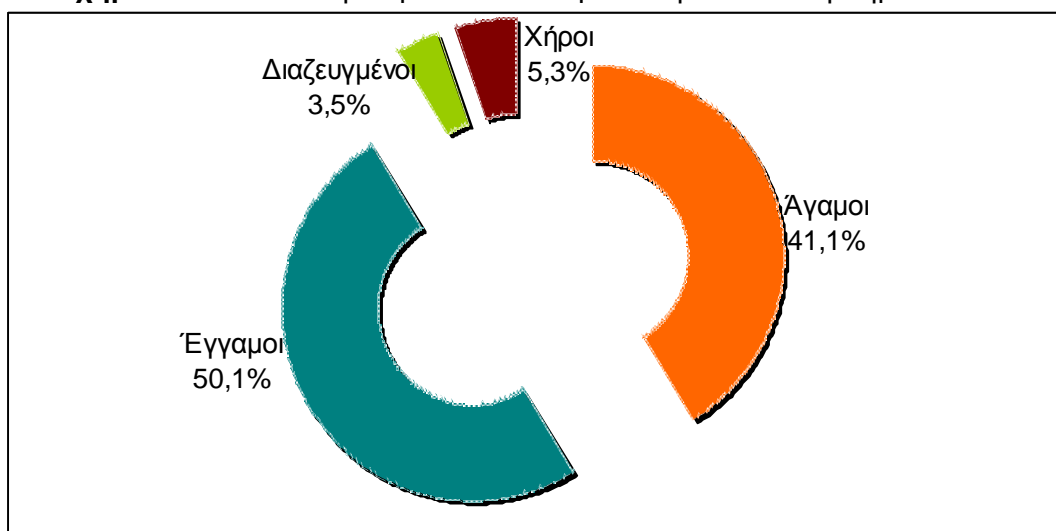

Πηγή: ΕΛ.ΣΤΑΤ.2011

## 2.2 ΕΠΟΧΙΚΗ ΔΙΑΚΥΜΑΝΣΗ ΠΛΗΘΥΣΜΟΥ

Κατά την καλοκαιρινή περίοδο ο πληθυσμός του Δήμου Ρόδου αυξάνεται (εποχικός πληθυσμός) λόγω της προσέλευσης στο νησί τουριστών και φιλοξενούμενων και προσέλευσης εποχικού εργατικού δυναμικού τόσο από τα κοντινά νησιά όσο και από άλλα μέρη της Ελλάδας και το εξωτερικό. Η αύξηση του εποχιακού πληθυσμού επιφέρει αυξημένες ανάγκες όσον αφορά την ύδρευση και την ενέργεια, ενώ έχει επιπτώσεις στην αποχέτευση των αστικών λυμάτων και διαχείριση των απορριμμάτων.



Εκτιμάται ότι ο πληθυσμός του Δήμου είναι προσαυξημένος κατά 72% περίπου το μήνα Αύγουστο και μειωμένος κατά 23% περίπου το μήνα Ιανουάριο. Οι διακυμάνσεις του συνολικού πληθυσμού (μόνιμου και εποχιακού) οφείλονται στην εποχιακή αύξηση της τουριστικής δραστηριότητας κατά την καλοκαιρινή περίοδο.

## 2.3 ΚΟΙΝΩΝΙΚΗ ΔΙΑΡΘΡΩΣΗ ΠΛΗΘΥΣΜΟΥ

Η κοινωνική διάρθρωση του Δήμου Ρόδου την τελευταία 20ετία έχει μεταβληθεί σημαντικά. Παρόλο που έχει επιτευχθεί υψηλός βαθμός οικονομικής ανάπτυξης, εντούτοις υπάρχουν προβλήματα εύθραυστης ισορροπίας, εύκολα ανατρέψιμης, που οφείλεται στο γεγονός ότι η μέχρι τώρα ανάπτυξη στηρίχθηκε κατά κύριο λόγο στον τουρισμό, κλάδος ο οποίος επηρεάζεται ιδιαίτερα από τις δυσμενείς διεθνείς συγκυρίες. Η οικονομία εξαρτάται καθοριστικά από τις διακυμάνσεις της τουριστικής κίνησης, με έντονα τα προβλήματα της μικρής διάρκειας της τουριστικής περιόδου. Το τουριστικό προϊόν ταυτίζεται με τον μαζικό παραθεριστικό τουρισμό, ενώ υπάρχει μονομερή ανάπτυξη του τριτογενή τομέα, με συνέπεια τον παραγκωνισμό κυρίως του πρωτογενή τομέα και του δευτερογενή. Τέλος, υφίστανται ενδοπεριφερειακές ανισότητες και ανισοκατανομή φυσικών και ανθρώπινων πόρων.

Θα πρέπει να επισημανθεί ότι λόγω της οικονομικής κρίσης, τόσο της χώρας όσο και των υπολοίπων χωρών, τα ποσοστά ανεργίας, άστεγων και ατόμων ευρισκόμενα σε κατάσταση φτώχειας/απειλούμενα από τη φτώχεια έχουν αυξηθεί και στο Δήμο Ρόδου. Και αυτό γιατί σε περιόδους κρίσης οι διακοπές αναψυχής είναι από τις πρώτες περικοπές που γίνονται. Ήδη στο νησί της Ρόδου έχουν εμφανιστεί αρκετοί άστεγοι, το ποσοστό των ατόμων ευρισκόμενα σε κατάσταση φτώχειας στα μητρώα του Δημοτικού Οργανισμού Πρόνοιας ξεπερνούν τα 1.400 άτομα, ενώ από την αρχή του χρόνου διπλασιάστηκαν οι αιτήσεις για παροχή συσσιτίου. Επίσης, από τη Διεύθυνση Κοινωνικής Πολιτικής και Υγείας του Δήμου Ρόδου εκδόθηκαν μέσα στο 2014 περίπου 40% παραπάνω βιβλιάρια ανασφάλιστων οικονομικά αδυνάτων.

Σύμφωνα με την έρευνα «2000-2004: Διερεύνηση των τάσεων στο χώρο της Κοινωνικής και Οικονομικής υπόστασης των πολιτών του Δήμου Ροδίων» (ΕΚΚΕ, Ινστιτούτο Κοινωνικής Πολιτικής, 2005), της οποίας τα στοιχεία σίγουρα έχουν αυξηθεί λόγω της οικονομικής κρίσης της τελευταίας πενταετίας, διαφαίνεται ότι τα ποσοστά φτώχειας στο σύνολο των νοικοκυριών του δείγματος διαφοροποιούνται έντονα και είναι υψηλότερα στην περίπτωση των γυναικών. Οι άνεργοι εμφανίζουν ποσοστά φτώχειας 30%, ενώ στην περίπτωση των συνταξιούχων σημειώνεται ποσοστό φτώχειας 21,79%. Σε δυσμενή κατάσταση βρίσκονται πολλά νοικοκυριά στις περιοχές Μεσαιωνικής Πόλης και Αγίων Αποστόλων, καθώς τα συνολικά εισοδήματά τους είναι, συγκριτικά με τον υπόλοιπο Δήμο, χαμηλότερα. Σύμφωνα πάντα με τα στοιχεία της έρευνας το 48,2% των νοικοκυριών του Δήμου είναι ασφαλισμένο στο ΙΚΑ, ενώ στο ΤΕΒΕ, στο Δημόσιο και σε ταμεία διάφορων Οργανισμών (ΔΕΗ, ΟΤΕ κ) έχει ασφαλισθεί το 38%. Για συνταξιοδότηση είναι ασφαλισμένο το 72% των μελών των νοικοκυριών, ενώ το σημαντικό ποσοστό του 28% παραμένει ανασφάλιστο για συνταξιοδότηση. Τέλος ένα 3.1% των νοικοκυριών δηλώνει ότι τα μέλη του δεν έχουν ασφαλιστική κάλυψη για ιατροφαρμακευτική περίθαλψη. Το 56,8% των φτωχών χρησιμοποιούν συχνότερα από τους μη φτωχούς (48,3%) νοσοκομείο ή Κέντρο Υγείας.

Στο Δήμο οι 101.778 μόνιμοι κάτοικοι δήλωσαν ελληνική υπηκοότητα και 13.712 άλλη υπηκοότητα. (ΕΛ.ΣΤΑΤ, 2011). Σύμφωνα με στοιχεία από την Αποκεντρωμένη Διοίκηση Αιγαίου, Διεύθυνση Αστικής Κατάστασης, Μετανάστευσης

και Κοινωνικών Υποθέσεων Νοτίου Αιγαίου οι νόμιμοι μετανάστες το 2011 ήταν συνολικά 6.190 άτομα. Από αυτά τα 3.144 (50,8%) είναι άνδρες και 3.046 γυναίκες (49,2%).

Αναφορικά με την εθνότητά τους κατά μεγάλο ποσοστό (74,7%) προέρχονται από την Αλβανία, ακολουθούν οι Βαλκανικές χώρες (6,5%) και οι χώρες της Ανατολικής Ευρώπης (6,2%).

**Σχήμα 6** Ποσοστά ανά εθνότητα νόμιμων μεταναστών

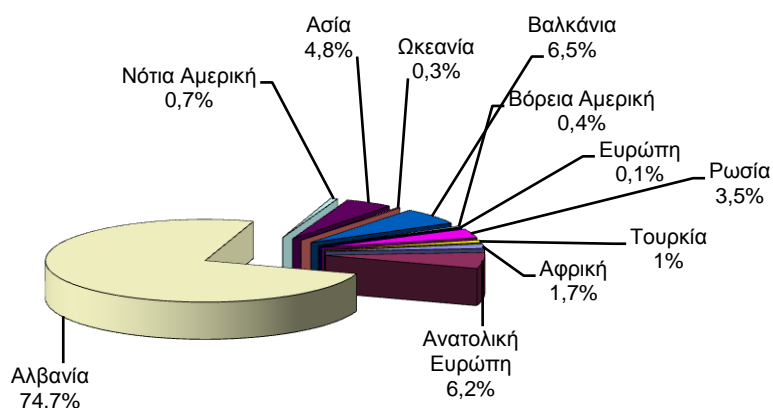

Αξίζει να σημειωθεί ότι το 98,8% των μεταναστών ζει και δραστηριοποιείται στη Δημοτική Ενότητα Ροδίων.

**Πίνακας 10** Ποσοστά κατοικίας νόμιμων μεταναστών ανά Δημοτική Ενότητα Δήμου Ρόδου

Δημοτική ενότητα	Ποσοστό %
Ροδίων	98,82
Ατταβύρου	0,03
Ιαλυσού	0,34
Καλλιθέας	0,06
Καμείρου	0,10
Λινδίων	0,16
Νότιας Ρόδου	0,16
Πεταλουδών	0,32

Πηγή: Αποκεντρωμένη Διοίκηση Αιγαίου, Διεύθυνση Αστικής Κατάστασης, Μετανάστευσης και Κοινωνικών Υποθέσεων Νοτίου Αιγαίου

Το 2014 καταγράφηκαν από τις υπηρεσίες του Δήμου σε συνεργασία με το Πανεπιστήμιο Αιγαίου 57 νοικοκυριά τσιγγάνων στους τρεις καταυλισμούς του νησιού. Τα 39 στο Καρακόνερο, τα 11 στα αμπέλια ΚΑΙΡ και τα 7 στους Αγίους Αποστόλους. Συνολικά ο πληθυσμός τους φτάνει στα 332 άτομα, οι οποίοι ζουν κατά 57,9% σε πυρηνική οικογένεια (δηλ ζευγάρι και παιδιά), κατά 29,8% σε εκτεταμένη οικογένεια (δηλ μαζί με την οικογένεια ζει παππούς, γιαγιά ξαδέλφια και λοιποί συγγενείς) και 12,3% είναι μονογονεϊκή οικογένεια. Το 32% των οικογενειών διαθέτει τρία παιδιά, το 19% τέσσερα και το 17% δύο παιδιά. Σύμφωνα με τις δηλώσεις τους το 30% των νοικοκυριών διαμένει στη Ρόδο περίπου 20 χρόνια. Το 42% δηλ 24 οικογένειες δήλωσαν ότι είναι δημότες Ρόδου.

Τα αποτελέσματα της έρευνας του Οργανισμού Θεμελιωδών Δικαιωμάτων της ΕΕ (FRA) έδειξε ότι το 25% των γυναικών στην Ελλάδα έχουν πέσει θύματα

σωματικής ή/και σεξουαλικής βίας. Το 18% των γυναικών απάντησε ότι έχει εμπειρία σωματικής βίας, το 5% ότι έχει δεχθεί σεξουαλική βία, ενώ το 33% δήλωσε ότι έχει δεχθεί ψυχολογική βία από το σύντροφο. Τα αποτελέσματα της έρευνας δείχνουν ότι, δυστυχώς, οι γυναίκες στη χώρα μας δεν ζητούν βοήθεια για περιστατικά έμφυλης βίας. Μόλις το 14% των γυναικών καταφεύγει στην Αστυνομία όταν αντιμετωπίζει βία από σύντροφο, το 11% ζητάει νομική συνδρομή, το 6% πηγαίνει στο νοσοκομείο, σε γιατρό ή άλλον φορέα υγείας και μόλις 1% σε κοινωνικές υπηρεσίες. Ειδικότερα, στο Δήμο Ρόδου στο χρονικό διάστημα από τον Αύγουστο του 2013 έως σήμερα έχουν διαμένει στον Ξενώνα Φιλοξενίας Γυναικών θυμάτων βίας περίπου 30 γυναίκες με τα παιδιά τους, ενώ περίπου 50 γυναίκες έχουν δεχθεί τις υπηρεσίες του Κέντρου Συμβουλευτικής Υποστήριξης Γυναικών θυμάτων βίας του Δήμου Ρόδου. Επισημαίνεται ότι το 2013 καταγράφηκαν στην Αστυνομική Διεύθυνση Δωδεκανήσου 61 περιπτώσεις γυναικών και 6 ανήλικων παιδιών (1 αγόρι και 5 κορίτσια), οι οποίοι ζήτησαν τη συνδρομή της αστυνομίας για τα περιστατικά κακοποίησης που δέχθηκαν. Πιστεύεται και είναι σίγουρο ότι ο πραγματικός αριθμός των περιστατικών είναι πολλαπλάσιος.

Σύμφωνα με το Σύλλογο Ατόμων με Αναπηρία Επαρχείου Ρόδου, τα άτομα με αναπηρία φτάνουν τους 2.612 στο Δήμο Ρόδου, αποτελώντας το 2,7% του πληθυσμού του. Το είδος της αναπηρίας και τα συνακόλουθά της καθιστούν τα άτομα με αναπηρία μια ομάδα δίχως ομογένεια. Τα προβλήματά τους σχετίζονται κυρίως με την παροχή ίσων ευκαιριών στην εκπαίδευση και την απασχόληση, τη βελτίωση της ποιότητας των παρεχομένων υπηρεσιών υγείας και κοινωνικής φροντίδας, την προσβασιμότητα και τη δυνατότητα αυτόνομης, ημιαυτόνομης ή προστατευμένης διαβίωσης. Υπάρχει σαφή συσχέτιση μεταξύ βαρύτητας της αναπηρίας και του βαθμού φτώχειας και κοινωνικού αποκλεισμού. Το γυναικείο φύλλο υφίσταται εντονότερα τις συνέπειες της αναπηρίας, καθώς οι γυναίκες με αναπηρία είναι συχνότερα θύματα φτώχειας και κοινωνικού αποκλεισμού.

Ευάλωτη πληθυσμιακή ομάδα είναι και τα εξαρτημένα ή απεξαρτημένα από ουσίες άτομα. Σύμφωνα με στοιχεία του 2014 του ΟΚΑΝΑ και του ΚΕΘΕΑ Ρόδου εκατόν εξήντα δύο άτομα (162) ήταν εγγεγραμμένα στα προγράμματά τους. Ο πραγματικός αριθμός είναι πολύ μεγαλύτερος, χωρίς να μπορεί να ορισθεί με ακρίβεια.

**Πίνακας 11** Ποσοτική Αποτίμηση των Ειδικών Πληθυσμιακών Ομάδων στα διοικητικά όρια του Δήμου Ρόδου

ΕΥΑΛΩΤΕΣ ΠΛΗΘΥΣΜΙΑΚΕΣ ΟΜΑΔΕΣ	ΑΝΤΡΕΣ	ΓΥΝΑΙΚΕΣ	ΣΥΝΟΛΟ
		5.285	4.125
Άτομα με αναπηρίες (σωματικές ή ψυχικές ή νοητικές ή αισθητηριακές)	1.782	830	2.612
Εξαρτημένα ή απεξαρτημένα από ουσίες άτομα	145	17	162
Ανήλικοι παραβάτες	45	2	47
Γυναίκες, θύματα κακοποίησης		61	61
Παιδιά, θύματα κακοποίησης	1	5	6
Περιθωριοποιημένες κοινότητες (Roma)	168	164	332
Μετανάστες			6.563
<i>Και εξ αυτών Νόμιμοι</i>	3.144	3.046	6.190
<i>Και εξ αυτών Παράνομοι</i>			373

Πηγή: Τμήμα Παιδείας και Δια Βίου Μάθησης της Διεύθυνσης Παιδείας, Πολιτισμού και Αθλητισμού του Δήμου Ρόδου

## 2.4 ΠΡΩΤΟΒΑΘΜΙΑ ΥΓΕΙΑ

Τα συστήματα υγείας γίνονται όλο και πιο γραφειοκρατικά και μη φιλικά για το χρήστη. Το Εθνικό Σύστημα Υγείας στην Ελλάδα υφίσταται πολλαπλές πιέσεις, με συνέπεια στα νοσοκομεία να υπάρχει μεγάλη λίστα αναμονής. Συγχρόνως, στα επείγοντα περιστατικά, καταφεύγουν ασθενείς με πολύ σοβαρές καταστάσεις, αλλά και ασθενείς με μικρό κίνδυνο και απλή αντιμετώπιση του προβλήματός τους, δημιουργώντας παρενέργειες στην αντιμετώπιση των σοβαρών περιστατικών. Ασθενείς καταφεύγουν και σε φαρμακεία για τη λήψη απλών υπηρεσιών όπως έλεγχος της αρτηριακής πίεσης, τσιμπήματα, ηλιακά εγκαύματα κτλ. Επιπρόσθετα, κατά τη διάρκεια της θερινής τουριστικής περιόδου ο αριθμός των ασθενών υπερδιπλασιάζεται από τους επισκέπτες που φιλοξενούνται στο νησί. Οι υπηρεσίες αυτές θα μπορούσαν να παρασχεθούν αποκεντρωμένα πιο αποτελεσματικά με την εμπλοκή της τοπικής αυτοδιοίκησης.

Στο νησί της Ρόδου υπάρχει το Γενικό Νοσοκομείο Ρόδου «Ανδρέας Παπανδρέου», που καλύπτει τις ανάγκες όλου του Νομού Δωδεκανήσου. Λειτουργούν δυο Κέντρα Υγείας, στις περιοχές Έμπωνα και Αρχάγγελο και είκοσι δύο Περιφερειακά Ιατρεία (Αγ. Ισιδώρου, Απολακκιάς, Ασκληπείου, Απόλλωνα, Αφάντου, Γενναδίου, Θεολόγου, Ιαλυσού Α & Β, Καλυθιών, Κατταβιάς, Κοσκινού, Κρεμαστής Α & Β, Λάρδου, Λίνδου, Μαλώνας, Μασσάρων, Παραδεισίου Α& Β, Σαλάκου και Σορωνής).

Ο Δήμος διαθέτει έξι δημοτικά Ιατρεία στη Δημοτική Ενότητα της Ρόδου που παρέχουν αποκλειστικά υπηρεσίες πρωτοβάθμιας περίθαλψης. Στελεχωμένα με έναν μόνο ιατρό και δυο νοσηλεύτριες λειτουργούν υπό την εποπτεία του Δ.Ο.Π. (Δημοτικός Οργανισμός Πρόνοιας).

Οι ανάγκες υγείας που δεν καλύπτονται στα διοικητικά όρια του Δήμου είναι:

- ✓ η αγωγή υγείας, υπό τη μορφή συγκεκριμένου και οργανωμένου προγράμματος ενημέρωσης και πληροφόρησης της τοπικής κοινωνίας
- ✓ η δευτερογενής πρόληψη, με οργανωμένα και εποπτευόμενα προγράμματα προσυμπτωματικού ελέγχου του κινδύνου για τα νοσήματα που η έκβαση τους σχετίζεται με τη πρώιμη διάγνωση και την έγκαιρη θεραπεία
- ✓ η αντιμετώπιση της ελάσσονος ασθένειας και των μικροτραυματισμών, τα οποία, συνήθως, αντιμετωπίζονται από φαρμακεία ή από εφημερεύοντα νοσοκομεία εντείνοντας τη συμφόρηση
- ✓ η συμβουλευτική για οξείες ψυχολογικές ή κοινωνικές καταστάσεις, με την έννοια της συνεχούς παρακολούθησης των σχετικών προβλημάτων
- ✓ η πληροφορία σε σχέση με ποιες δυνατότητες υπηρεσιών υγείας έχει να προσφύγει ο πολίτης και πόσο κατάλληλος είναι για να αντιμετωπίσει το πρόβλημα του

## 2.5 ΔΟΜΕΣ ΕΚΠΑΙΔΕΥΣΗΣ

Στο νησί της Ρόδου υπάρχουν 60 Δημόσια Νηπιαγωγεία και 7 ιδιωτικά, 59 Δημόσια Δημοτικά Σχολεία (τα 2 είναι ειδικά σχολεία και τα 3 πειραματικά), 21 Δημόσια Γυμνάσια (από αυτά τα 3 είναι Εσπερινά και το 1 Μουσικό) και 19 Λύκεια (από αυτά τα 10 είναι Γενικά, τα 5 Τεχνικό-Επαγγελματικά, τα 2 Εσπερινό, 1 Μουσικό και 1 Ειδικής Αγωγής). Λειτουργούν επίσης, Ειδικό Εργαστήριο Επαγγελματικής Εκπαίδευσης και Κατάρτισης (Ε.Ε.Ε.Ε.Κ.), Σχολείο Δεύτερης

Ευκαιρίας και 2 Ιδιωτικά Σχολεία όλων των εκπαιδευτικών βαθμίδων (νηπιαγωγείο έως λύκειο).

Στο νησί λειτουργούν επίσης, Τεχνική Επαγγελματική Σχολή (Τ.Ε.Σ.), Τεχνική Επαγγελματική Σχολή Τουριστικών Επαγγελμάτων (Τ.Ε.Σ.Τ.Ε.) και Ανώτερη Σχολή Νοσηλευτριών. Σε επίπεδο τριτοβάθμιας εκπαίδευσης λειτουργούν Ανώτερη Τουριστική Σχολή (Α.Σ.Τ.Ε.Ρ.) και τμήματα του Πανεπιστημίου Αιγαίου (Παιδαγωγικό τμήμα δημοτικής εκπαίδευσης, Τμήμα Επιστημών της Προσχολικής Αγωγής και του Εκπαιδευτικού Σχεδιασμού και τμήμα Μεσογειακών Σπουδών). Το Πανεπιστήμιο Αιγαίο διαθέτει επίσης, επτά τμήματα Μεταπτυχιακών. Επίσης στη Ρόδο εδρεύει το Ινστιτούτο Αιγαίου του Δικαίου της Θάλασσας και του Ναυτικού Δικαίου ως ανεξάρτητο επιστημονικό κέντρο.

Πίνακας 12 Μεταπτυχιακά Προγράμματα Σπουδών στη Ρόδο

ΜΕΤΑΠΤΥΧΙΑΚΟ ΠΡΟΓΡΑΜΜΑ ΣΠΟΥΔΩΝ Π.Τ.Δ.Ε.	<ul style="list-style-type: none"> <li>• Επιστήμες της Αγωγής - Εκπαίδευση με Χρήση Νέων Τεχνολογιών</li> <li>• Παιδικό Βιβλίο και Παιδαγωγικό Υλικό</li> </ul>
ΜΕΤΑΠΤΥΧΙΑΚΟ ΠΡΟΓΡΑΜΜΑ ΣΠΟΥΔΩΝ ΤΕΠΑΕΣ:	<ul style="list-style-type: none"> <li>• Φύλο και Νέα Εκπαιδευτικά και Εργασιακά Περιβάλλοντα στην Κοινωνία της Πληροφορίας</li> <li>• Μοντέλα Σχεδιασμού και Ανάπτυξης Εκπαιδευτικών Μονάδων</li> <li>• Περιβαλλοντική Εκπαίδευση</li> <li>• Νέες Μορφές Εκπαίδευσης και Μάθησης</li> <li>• Διδακτική Θετικών Επιστημών και Τεχνολογίες της Πληροφορίας και της Επικοινωνίας στην Εκπαίδευση: Διεπιστημονική Προσέγγιση</li> </ul>
ΜΕΤΑΠΤΥΧΙΑΚΩΝ ΠΡΟΓΡΑΜΜΑ ΣΠΟΥΔΩΝ ΤΜΣ	<ul style="list-style-type: none"> <li>• Διακυβέρνηση, Ανάπτυξη και Ασφάλεια στη Μεσόγειο</li> <li>• Αρχαιολογία της Ανατολικής Μεσογείου: Ελλάδα, Αίγυπτος, Εγγύς Ανατολή</li> <li>• Γλωσσολογία Νοτιοανατολικής Μεσογείου</li> </ul>

Ο Δήμος διαθέτει 20 Δημοτικούς παιδικούς σταθμούς, 2 Κέντρα Δημιουργικής Απασχόλησης Παιδιών και 2 Κέντρα Δημιουργικής Απασχόλησης για Παιδιά με Αναπηρίες. Στους παιδικούς σταθμούς φιλοξενούνται κατά μέσο όρο ετησίως 850 παιδιά, ηλικίας από 2,5 έως 5 ετών, τα οποία αντιστοιχούν μόλις στο 16% των παιδιών ηλικίας 2,5 έως 5 ετών του Δήμου.

Από το 2009 έχει υπογραφεί το *Πρωτόκολλο Συναντίληψης και Συνεργασίας* του Δήμου Ρόδου με το Πανεπιστήμιο Αιγαίου, παρέχοντας τη δυνατότητα να σχεδιάζουν και να αναπτύσσουν από κοινού οι δύο φορείς Προγράμματα Έρευνας, Μελέτες-Αναφορές και Σχέδια Καινοτομίας με στόχο την τακτική επιστημονική καταγραφή και των χαρακτηριστικών του νησιού της Ρόδου, των συγκριτικών

πλεονεκτημάτων και μειονεκτημάτων, των φυσικών πόρων, των υποδομών και της ποικιλίας του ανθρώπινου δυναμικού.

Σύμφωνα με την απογραφή της ΕΛ.ΣΤΑΤ. του 2011 το ολοκληρωμένο επίπεδο εκπαίδευσης των μόνιμων κατοίκων του Δήμου Ρόδου είναι περίπου το ίδιο με το αντίστοιχο της Χώρας. Η μόνο σημαντική διαφορά εντοπίζεται στη Δευτεροβάθμια / Μεταδευτεροβάθμια εκπαίδευση, όπου οι κάτοικοι του Δήμου Ρόδου υπερτερούν κατά 2,3 ποσοστιαίες μονάδες.

**Σχήμα 7** Επίπεδο Εκπαίδευσης της Ελλάδας και του Δήμου Ρόδου

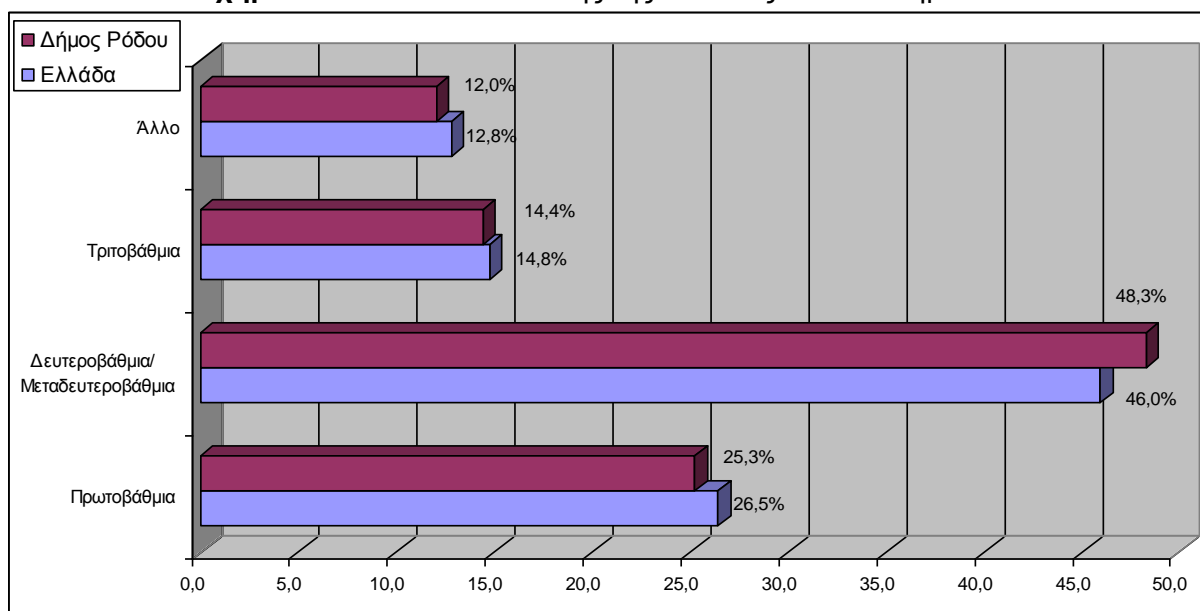

(Πηγή: ΕΛ.ΣΤΑΤ.2011)

Ο Δήμος Ρόδου και το Υπουργείο Παιδείας και Θρησκευμάτων (διά της Γενικής Γραμματείας Διά Βίου Μάθησης και του Ιδρύματος Νεολαίας και Διά Βίου Μάθησης) έθεσαν σε λειτουργία το Κέντρο Δια Βίου Μάθησης του Δήμου Ρόδου τον Νοέμβριο 2013, όπου υλοποιούνται εκπαιδευτικά προγράμματα Γενικής Εκπαίδευσης Ενηλίκων με εκπαιδευτικές δράσεις Εθνικής & Τοπικής Εμβέλειας.

Για τις σχολικές χρονιές 2013-2015 έχουν ολοκληρωθεί πενήντα εννιά (59) τμήματα τα οποία παρακολούθησαν 1.000 πολίτες. Η ανταπόκριση των πολιτών είναι μεγάλη, ιδίως για τις ενότητες που αφορούν τη χρήση Η/Υ και τις ξένες γλώσσες. Να σημειωθεί ότι ο συνολικός αριθμός των αιτήσεων ανέρχεται στις 1.600 περίπου. Τα προγράμματα αυτά παρακολουθούν ενήλικες κάθε εθνικής προέλευσης, ηλικίας και μόρφωσης.

Τίτλοι μαθημάτων που πραγματοποιήθηκαν:

- ΑΓΓΛΙΚΑ ΓΙΑ ΤΟ ΧΩΡΟ ΕΡΓΑΣΙΑΣ (A2- B1)
- ΑΓΓΛΙΚΑ ΓΙΑ ΤΟΝ ΤΟΥΡΙΣΜΟ
- ΑΓΩΓΗ ΥΓΕΙΑΣ ΠΡΩΤΕΣ ΒΟΗΘΕΙΕΣ
- ΑΠΟΤΕΛΕΣΜΑΤΙΚΗ ΣΥΝΕΡΓΑΣΙΑ ΣΤΟ ΧΩΡΟ ΕΡΓΑΣΙΑΣ
- ΑΡΧΙΤΕΚΤΟΝΙΚΗ ΚΗΠΩΝ
- ΒΑΣΙΚΑ ΓΕΡΜΑΝΙΚΑ A1
- ΒΑΣΙΚΑ ΙΤΑΛΙΚΑ A1

- ΓΑΛΛΙΚΑ ΓΙΑ ΤΟΝ ΤΟΥΡΙΣΜΟ
- ΓΕΡΜΑΝΙΚΑ ΓΙΑ ΤΟΝ ΤΟΥΡΙΣΜΟ (Α1- Α2)
- ΔΗΜΙΟΥΡΓΙΑ ΙΣΤΟΣΕΛΙΔΑΣ
- ΔΗΜΙΟΥΡΓΩ ΤΗ ΔΙΚΗ ΜΟΥ ΕΠΙΧΕΙΡΗΣΗ
- ΔΙΑΜΟΡΦΩΣΗ ΚΑΙ ΔΙΑΚΟΣΜΗΣΗ ΕΣΩΤΕΡΙΚΩΝ ΧΩΡΩΝ
- ΔΙΑΧΕΙΡΙΣΗ ΕΡΓΑΣΙΑΚΟΥ ΑΓΧΟΥΣ / ΕΝΑΡΜΟΝΙΣΗ ΕΠΑΓΓΕΛΜΑΤΙΚΗΣ ΚΑΙ ΠΡΟΣΩΠΙΚΗΣ ΖΩΗΣ
- ΕΘΕΛΟΝΤΙΣΜΟΣ: ΔΙΑΧΕΙΡΙΣΗ ΚΙΝΔΥΝΩΝ, ΚΡΙΣΕΩΝ, ΕΚΤΑΚΤΩΝ ΑΝΑΓΚΩΝ ΣΤΗΝ ΤΟΠΙΚΗ ΚΟΙΝΩΝΙΑ
- ΕΚΜΑΘΗΣΗ ΓΡΑΦΗΣ BRAILLE ΣΕ ΑΤΟΜΑ ΜΕ ΠΡΟΒΛΗΜΑΤΑ ΟΡΑΣΗΣ
- ΕΠΕΞΕΡΓΑΣΙΑ ΚΕΙΜΕΝΟΥ- ΔΙΑΔΙΚΤΥΟ
- ΕΠΙΧΕΙΡΗΜΑΤΙΚΗ ΚΑΙ ΤΟΥΡΙΣΤΙΚΗ ΑΝΑΠΤΥΞΗ
- ΗΛΕΚΤΡΟΝΙΚΗ ΕΠΙΧΕΙΡΗΜΑΤΙΚΟΤΗΤΑ- Ε- ΕΠΙΧΕΙΡΕΙΝ
- ΘΕΑΤΡΙΚΟ ΕΡΓΑΣΤΗΡΙ (ΑΝΕΒΑΖΩ ΤΗ ΔΙΚΗ ΜΟΥ ΠΑΡΑΣΤΑΣΗ)
- ΙΣΠΑΝΙΚΑ ΓΙΑ ΤΟΝ ΤΟΥΡΙΣΜΟ (Α1- Α2)
- ΙΣΤΟΡΙΑ ΤΗΣ ΤΕΧΝΗΣ
- ΙΤΑΛΙΚΑ ΓΙΑ ΤΟΝ ΤΟΥΡΙΣΜΟ (Α1-Α2)
- ΚΑΙΝΟΤΟΜΙΑ- ΕΠΙΧΕΙΡΗΜΑΤΙΚΟΤΗΤΑ- ΔΙΟΙΚΗΣΗ ΕΠΙΧΕΙΡΗΣΕΩΝ
- ΡΩΣΙΚΑ ΓΙΑ ΤΟΝ ΤΟΥΡΙΣΜΟ
- ΤΟΥΡΚΙΚΑ ΓΙΑ ΤΟΝ ΤΟΥΡΙΣΜΟ
- ΥΠΟΛΟΓΙΣΤΙΚΑ ΦΥΛΛΑ- ΠΑΡΟΥΣΙΑΣΕΙΣ
- ΦΩΤΟΓΡΑΦΙΑ

## 2.6 ΠΟΛΙΤΙΣΤΙΚΗ ΥΠΟΔΟΜΗ

Η Ρόδος διαθέτει ένα μεγάλο αριθμό αξιόλογων πολιτιστικών πόρων όλων των ειδών και εποχών που ενδεικτικά αναφέρονται παρακάτω.

**Χώροι και μνημεία της αρχαιότητας.** Στην κατηγορία αυτή συμπεριλαμβάνονται αρχαιολογικοί χώροι και μνημεία (πόλεις, ιερά, ταφικά μνημεία) από τους προϊστορικούς και ιστορικούς χρόνους μέχρι και τη ρωμαϊκή εποχή. (π.χ. η Ακρόπολη της Λίνδου)

**Βυζαντινά και Μεταβυζαντινά μνημεία.** Στην κατηγορία αυτή εντάσσονται και μνημεία της Παλαιοχριστιανικής εποχής.

**Μεσαιωνικά μνημεία.** Η περίοδος της Ιπποτοκρατίας υπήρξε ιδιαίτερα σημαντική για τη Ρόδο. Στην περίοδο αυτή ανήκουν η Μεσαιωνική Πόλη της Ρόδου, που αποτελεί και μνημείο Παγκόσμιας Πολιτιστικής Κληρονομιάς της UNESCO από το 1998 και τα Ιπποτικά κάστρα του νησιού.

**Παραδοσιακοί οικισμοί – νεοκλασικά κτήρια - κτήρια της Ιταλοκρατίας.** Η κατηγορία αυτή συμπεριλαμβάνει παραδοσιακούς οικισμούς, κτήρια (δημόσια και ιδιωτικά) νεοκλασικού ρυθμού και κτήρια (κατά κύριο λόγο δημόσιου χαρακτήρα) χτισμένα με το χαρακτηριστικό αρχιτεκτονικό στυλ της περιόδου της Ιταλοκρατίας

**Κτίρια και υποδομές βιομηχανικής κληρονομιάς.** Υλικά κατάλοιπα της βιομηχανικής και προβιομηχανικής τεχνολογικής ανάπτυξης. Χαρακτηριστικά βιομηχανικά μνημεία είναι το παλαιό εργοστάσιο της ΔΕΗ, το κτίριο των σφαγείων κ.α.

**Θρησκευτικά μνημεία.** Συμπεριλαμβάνονται εκκλησίες και μονές.

**Μουσεία – Συλλογές.** Περιλαμβάνονται δημόσια, δημοτικά και ιδιωτικά Μουσεία και Συλλογές (αρχαιολογικά, ιστορικά, λαογραφικά, τέχνης, κ.ά.) με σημαντικότερο το Αρχαιολογικό μουσείο τη Ρόδου.

**Εκδηλώσεις – Φεστιβάλ.** Θερινά τοπικά φεστιβάλ υπερτοπικής εμβέλειας και καινοτόμου χαρακτήρα όπως το Μεσαιωνικό Φεστιβάλ της Ρόδου.

Είναι εμφανές ότι η Ρόδος διαθέτει ένα τεράστιο και αξιόλογο πολιτιστικό απόθεμα που θα αξιοποιηθεί προκειμένου να διευρυνθεί και να διαφοροποιηθεί το παρεχόμενο τουριστικό της προϊόν.

Πίνακας 13 Μουσεία και Βιβλιοθήκες στη Ρόδο

ΜΟΥΣΕΙΑ	ΒΙΒΛΙΟΘΗΚΕΣ
Το Βυζαντινό μουσείο (παλάτι του Μεγάλου Μαγίστρου)	Δημόσια Κεντρική Βιβλιοθήκη Ρόδου
	Βιβλιοθήκες Ιεράς Μητροπόλεως Ρόδου,
Το μουσείο της Κοσμητικής Συλλογής Δωδεκανήσου	Βιβλιοθήκη Ισραηλιτικής Κοινότητας Ρόδου
Το μουσείο Νεοελληνικής Τέχνης	Βιβλιοθήκη Αρχαιολογικής Υπηρεσίας
Η Δημοτική Πινακοθήκη Ρόδου	Βιβλιοθήκη της Ανώτερης Σχολής Τουριστικής Εκπαίδευσης Ρόδου
Το Ενωδρείο της Ρόδου (Υδροβιολογικός Σταθμός Ρόδου)	Βιβλιοθήκη Πανεπιστημίου Αιγαίου
	Βιβλιοθήκη Γενικών Αρχείων του Κράτους
Εβραϊκό Μουσείο Ρόδου	Μουσουλμανική Βιβλιοθήκη Ρόδου
Το μουσείο της μέλισσας	Βιβλιοθήκη του Δικηγορικού Συλλόγου Ρόδου
Ροδίτικο Σπίτι	Δημοτική Βιβλιοθήκη Κρητηνίας



Παραδοσιακό σπίτι Κοσκινού	Δημοτική Βιβλιοθήκη Αρνίθας
Μουσείο Ορυκτολογίας και Παλαιοντολογίας	Δημοτική Βιβλιοθήκη Σορωνής
Ίππαρχος ο Ρόδιος (πρώτος παραδοσιακός ανεμόμυλος στο λιμένα Μανδράκι της Ρόδου)	Δημοτική Βιβλιοθήκη Κρεμαστής
	Δημοτική Βιβλιοθήκη Ρόδου-Ροδιακή Έπταυλη
Το Αρχαιολογικό μουσείο της Ρόδου	Βιβλιοθήκη του Διεθνούς Κέντρου Συγγραφέων και Μεταφραστών Ρόδου
Βιωματικό Κέντρο Αγροτικής Κληρονομιάς Νοτίου Αιγαίου "ρώ" Φάνες, Ρόδος	Δημοτική Βιβλιοθήκη Μαριτσών
	Δημοτική Βιβλιοθήκη Παραδεισίου

*Πηγή: Επεξεργασία στοιχείων από την Δ/ση Προγραμματισμού & Οργάνωσης*

Η πολυπολιτισμικότητα της κοινωνίας της Ρόδου, αποτυπώνεται συνοπτικά αλλά αρκετά περιγραφικά στην αναφορά μιας σειράς από κοινότητες και ενώσεις που υπάρχουν και δραστηριοποιούνται στο νησί όπως:

η Κοινότητα Καθολικής Εκκλησίας,  
η Ισραηλιτική Κοινότητα Ρόδου,  
ο Πολιτιστικός Σύλλογος Μουσουλμάνων Ρόδου,  
η Κοινότητα των Βιετναμέζων,  
Το Σπίτι της Ευρώπης,  
RICHeS - Rhodes International Culture & Heritage Society

Επίσης ο Δήμος Ρόδου έχει ένα πλούσιο παρελθόν διδυμοποιήσεων και πολιτιστικών ανταλλαγών με πόλεις από όλο τον κόσμο: Πέρθ Αυστραλίας, Πουέμπλα Μεξικό, Γκότλαντ Σουηδίας, Ρόουζες Ισπανίας, Πίζα Ιταλίας, Γιάλτα Κριμαίας, Βαλέτα Μάλτας, κ.α., ενώ διατηρεί σχέσεις με απογόνους πρώην εποίκων (π.χ. CampoChiario, τάγματα Ιπποτών, κλπ).

Ο Δήμος Ρόδου, θα υποβάλλει το 2015 φάκελο υποψηφιότητας για κατάκτηση του τίτλου της «Πολιτιστικής Πρωτεύουσας της Ευρώπης 2021». Μέσα από αυτή τη διαδικασία θα γίνει προσπάθεια ενίσχυσης της ακτινοβολίας της Ρόδου και διάχυσης του τεράστιου πολιτιστικού κεφαλαίου που έχουμε την τύχη να διαχειριζόμαστε αλλά και την ευθύνη να παραδώσουμε στις επόμενες γενιές, όσο το δυνατό πιο εμπλουτισμένο.

## 2.7 ΑΘΛΗΤΙΚΗ ΥΠΟΔΟΜΗ

Οι αθλητικές υποδομές στο νησί της Ρόδου είναι άρτιες και παρέχουν τη δυνατότητα άθλησης σε πληθώρα αγωνισμάτων (Στίβο, Μπάσκετ, Βόλεϊ, Μπιτς Βόλεϊ, Ποδοσφαίρο, Κολύμβηση, Ιστιοπλοΐα, Κωπηλασία, Κατάδυση, Ιστιοσανίδα, Τρίαθλο, Ποδηλασία, Τένις, Επιτραπέζια Αντισφαίριση, Ιππασία, Τοξοβολία, Τζούντο και Σκοποβολή), εξυπηρετώντας άριστα τόσο τις ανάγκες προπόνησης ομάδων και αθλητών, όσο και τη διοργάνωση Διεθνών Αθλητικών Αγώνων. Επίσης, υπάρχουν οργανωμένοι σύλλογοι για Μπριτζ, Σκάκι, Τοιχοσφαίριση (σκουός).

Συνολικά στο νησί υπάρχουν 123 αθλητικές εγκαταστάσεις. Αναλυτικότερα:

Πίνακας 14Αθλητικές εγκαταστάσεις νήσου Ρόδου

Είδος	Αριθμός
Γήπεδα ποδοσφαίρου	<b>45</b>
	(10 με φυσικό χλοοτάπητα) (18 με συνθετικό χλοοτάπητα) (17 με χώμα)
<b>Ανοιχτά γήπεδα μπάσκετ</b>	<b>25</b>
<b>Γήπεδα 5x5</b>	<b>21</b>
<b>Κλειστά γυμναστήρια</b>	<b>5</b>
<b>Κολυμβητήρια</b>	<b>2</b>
	(1 υπό κατασκευή)
<b>Γήπεδο τοξοβολίας</b>	<b>1</b>
<b>Γήπεδα τένις</b>	<b>17</b>
<b>Αθλητικά κέντρα</b>	<b>3</b>
<b>Σκοπευτήρια</b>	<b>3</b>
<b>Αίθουσες ενδυνάμωσης</b>	<b>2</b>
<b>ΣΥΝΟΛΟ</b>	<b>123</b>

Στις αθλητικές εγκαταστάσεις επιπλέον συγκαταλέγονται και δυο κλειστά ιδιωτικά κολυμβητήρια, 25 γυμναστήρια και αρκετά ιδιωτικά γήπεδα ποδοσφαίρου 5X5. Σε όλες τις παραλίες του νησιού κατά τους καλοκαιρινούς μήνες λειτουργούν πολλών διαφορετικών ειδών θαλάσσιων σπορ.

Όσον αφορά τις αθλητικές εγκαταστάσεις ανά Δημοτική Ενότητα η πόλη της Ρόδου συγκεντρώνει το 25% των εγκαταστάσεων.

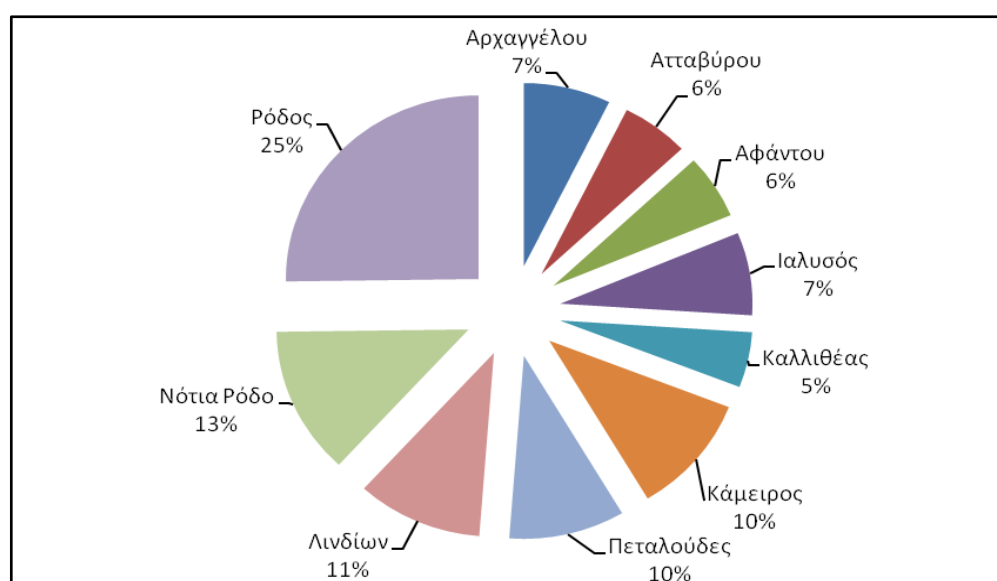

Σχήμα 8Ποσοστό αθλητικών εγκαταστάσεων ανά Δημοτική Ενότητα

Αναφορικά με την αναλογία πληθυσμού και αθλητικών εγκαταστάσεων παρατηρείται ότι στη Δημοτική Ενότητα Νότιας Ρόδου η κάθε εγκατάσταση εξυπηρετεί 222,5 άτομα, ενώ στη Δημοτική Ενότητα Ρόδου 1.633,4 άτομα.

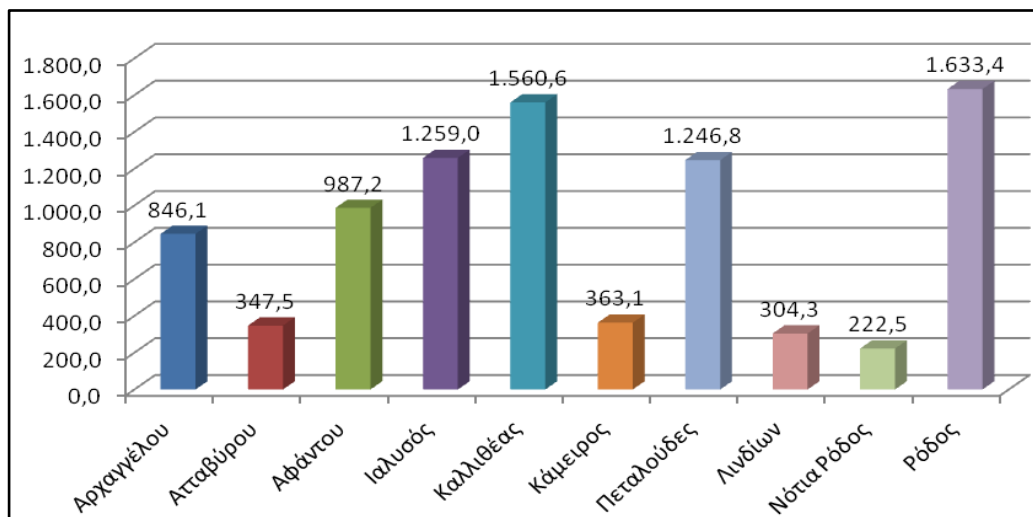

**Σχήμα 9** Αναλογία αθλητικών εγκαταστάσεων ανά πληθυσμό Δημοτικής Ενότητας

Από το 2013 λειτουργεί το Πρότυπο υπαίθριο Αθλητικό πάρκο στην οδό Βύρωνος, ενώ το 2015 εγκαταστάθηκε σύστημα κοινόχρηστων ποδηλάτων με 5 σταθμούς στην πόλη της Ρόδου (πλατείες: Σύμης, Ελευθερίας και Αγίου Νικολάου, στον Άγιο Φραγκίσκο και στο πεζόδρομο Δημ. Θέμελη).

Από το 2014 διοργανώνεται, ετησίως, Διεθνής Μαραθώνιος στη Ρόδο με την επίσημη έγκριση της ομοσπονδίας του ΣΕΓΑΣ και της AIMS & IAAF, διασφαλίζοντας την εγκυρότητα και τη διεθνή αναγνώριση του αγώνα. Επίσης, το Final Four Καλαθοσφαίρισης Special Olympics – ΡΟΔΟΣ 2014 πραγματοποιήθηκε στο κλειστό γυμναστήριο «Βενετόκλειο», με την υποστήριξη της Ελληνικής Ομοσπονδίας Καλαθοσφαίρισης, της FIBA Europe και της Euroleague. Τα τελευταία 20 χρόνια είναι πολύ σημαντική η συμβολή του Αθλητικού Συλλόγου Ιστιοπλόων ανοιχτής θάλασσας Ρόδου στη διοργάνωση της Διεθνούς Ιστιοπλοϊκής εβδομάδας «RODOSCUP», ενώ για πάνω από δέκα χρόνια συνδιοργανώνεται με τον Ροδιακό Όμιλο Ταχυπλόων Σκαφών (Ρ.Ο.Τ.Α.) το πανελλήνιο πρωτάθλημα φουσκωτών σκαφών.

Σημαντικές είναι και οι διακρίσεις των αθλητών και των ομάδων της Ρόδου. Από το νησί είναι οι Παραολυμπιονίκες Αθανάσιος Μπαράκας και Μιχάλης Σεΐτης. Τα τελευταία χρόνια, μεγάλες επιτυχίες σε Πανευρωπαϊκό, αλλά και Παγκόσμιο επίπεδο είχαν οι αθλητές πολεμικών τεχνών. Η ομάδα Ράγκμπι «Ιππότες» ήταν πρωταθλητές Ελλάδος την αγωνιστική περίοδο 2013/2014, ενώ η ομάδα μπάσκετ με καρότσι Α.Σ. Δωδεκάνησος, έχει αναδειχθεί πρωταθλήτρια Ελλάδος τις περιόδους 2012/2013 και 2013/2014 καθώς και Κυπελλούχος Ελλάδος το 2015. Η ομάδα μπάσκετ του Κολοσσού αγωνίζεται στην μεγάλη κατηγορία (Α1) από το 2007.

Η Ρόδος διαθέτει την υποδομή και την τεχνογνωσία να φιλοξενήσει και να υποστηρίξει μεγάλες αθλητικές διοργανώσεις, αλλά και την προετοιμασία, προπόνηση ομάδων και μεμονωμένων αθλητών κάθε κατηγορίας σε πολλά αθλήματα. Εάν προσθέσουμε σε αυτό τις ιδανικές καιρικές συνθήκες, το ειδυλλιακό φυσικό περιβάλλον, την εμφάνιση της Πόλης καθώς και το υψηλό επίπεδο φιλοξενίας με τις άριστες ξενοδοχειακές εγκαταστάσεις, είναι αυτονόητο ότι η Ρόδος είναι ο ιδανικός τόπος για να φιλοξενήσει μεγάλους αθλητικούς αγώνες, αλλά και την προετοιμασία των Αθλητικών ομάδων στα παραπάνω αθλήματα.

## **2.8 ΑΞΙΟΛΟΓΗΣΗ ΤΗΣ ΥΦΙΣΤΑΜΕΝΗΣ ΚΑΤΑΣΤΑΣΗΣ: ΑΞΟΝΑΣ ΚΟΙΝΩΝΙΚΗ ΠΟΛΙΤΙΚΗ| ΥΓΕΙΑ | ΠΑΙΔΕΙΑ | ΠΟΛΙΤΙΣΜΟΣ & ΑΘΛΗΤΙΣΜΟΣ**

Όπως και στο προηγούμενο κεφάλαιο χρησιμοποιούμε την διαγνωστική ανάλυση εσωτερικού και εξωτερικού περιβάλλοντος S.W.O.T. στον άξονα «ΚΟΙΝΩΝΙΚΗ ΠΟΛΙΤΙΚΗ| ΥΓΕΙΑ | ΠΑΙΔΕΙΑ| ΠΟΛΙΤΙΣΜΟΣ & ΑΘΛΗΤΙΣΜΟΣ» για την προκαταρκτική εξέταση και την εξαγωγή βασικών συμπερασμάτων και στη συνέχεια προσδιορίζουμε τα κρίσιμα ζητήματα που αφορούν στο 2ο Άξονα όπως για παράδειγμα την ανάγκη ενίσχυσης των υπηρεσιών πρωτοβάθμιας φροντίδας του Δήμου και βελτίωση των υποδομών και δραστηριοτήτων υγείας.

## 2.9 SWOT Ανάλυση ΕΞΩΤΕΡΙΚΟΥ Περιβάλλοντος του Δ. Ρόδου Κοινωνική Πολιτική | Υγεία | Παιδεία | Πολιτισμός | Αθλητισμός

### ΚΑΤΗΓΟΡΙΑ: ΚΟΙΝΩΝΙΚΗ ΠΟΛΙΤΙΚΗ | ΥΓΕΙΑ | ΠΑΙΔΕΙΑ | ΠΟΛΙΤΙΣΜΟΣ | ΑΘΛΗΤΙΣΜΟΣ 2<sup>ΟΣ</sup> ΑΞΟΝΑΣ

*Περιλαμβάνει: Κοινωνικές Υποδομές, Υγείας /Πρόνοιας - Υποδομές Εκπαίδευσης, Πολιτισμού και Αθλητισμού*

Δυνατότητες	Αδυναμίες
<ul style="list-style-type: none"> <li>• Αύξηση της γεννητικότητας και υψηλά ποσοστά νεανικού πληθυσμού.</li> <li>• Ύπαρξη δικτύου δομών παροχής υπηρεσιών κοινωνικής φροντίδας.</li> <li>• Ικανοποιητική λειτουργία Δομών παροχής υπηρεσιών κοινωνικής φροντίδας και Υποστήριξης Ευπαθών Κοινωνικών Ομάδων.</li> <li>• Τεχνογνωσία στο σχεδιασμό, υλοποίηση και διαχείριση σύνθετων κοινωνικών παρεμβάσεων/ προγραμμάτων.</li> <li>• Ύπαρξη Δομών Πρωτοβάθμιας και Δευτεροβάθμιας Υγείας.</li> <li>• Ικανοποιητική κάλυψη σε υποδομές Πρωτοβάθμιας και Δευτεροβάθμιας Εκπαίδευσης.</li> <li>• Θεσμικό πλαίσιο ενίσχυσης των προγραμμάτων της δια βίου μάθησης.</li> <li>• Υψηλή προστιθέμενη αξία στο πολιτιστικό κεφάλαιο.</li> <li>• Υποδομές που ανταποκρίνονται σε ποικίλες αθλητικές δραστηριότητες.</li> </ul>	<ul style="list-style-type: none"> <li>• Η έλλειψη ερευνών σε τοπικό επίπεδο για την καταγραφή αναγκών και ιεράρχηση προτεραιοτήτων.</li> <li>• Ελλιπείς Δομές παροχής υπηρεσιών κοινωνικής φροντίδας και υποστήριξης Ευπαθών Κοινωνικών Ομάδων.</li> <li>• Έλλειψη ολοκληρωμένου σχεδιασμού για την ένταξη περιθωριοποιημένων κοινωνικών ομάδων.</li> <li>• Υποστελέχωση των Δομών Πρωτοβάθμιας Υγείας.</li> <li>• Ελλιπής κάλυψη σε υποδομές προσχολικής ηλικίας.</li> <li>• Ελλιπής κάλυψη σε υποδομές Δια βίου Μάθησης.</li> <li>• Μη επαρκής αξιοποίηση και προώθηση του πολιτιστικού αποθέματος.</li> <li>• Περιορισμένοι διαθέσιμοι πολιτιστικοί χώροι.</li> <li>• Κατακερματισμός αθλητικών δομών με την ύπαρξη πλειάδας μονοθεματικών εγκαταστάσεων.</li> </ul>

**ΚΑΤΗΓΟΡΙΑ: ΚΟΙΝΩΝΙΚΗ ΠΟΛΙΤΙΚΗ | ΥΓΕΙΑ | ΠΑΙΔΕΙΑ | ΠΟΛΙΤΙΣΜΟΣ | ΑΘΛΗΤΙΣΜΟΣ**  
**2<sup>ΟΣ</sup> ΑΞΟΝΑΣ**

*Περιλαμβάνει: Κοινωνικές Υποδομές, Υγείας /Πρόνοιας - Υποδομές Εκπαίδευσης, Πολιτισμού και Αθλητισμού*

**Ευκαιρίες**

- Αξιοποίηση συγχρηματοδοτούμενων προγραμμάτων
- Σαφές και οριοθετημένο ευρωπαϊκό πλαίσιο για την κοινωνική ένταξη ευάλωτων ομάδων
- Δυνατότητες ανάπτυξης δικτύου συνεργασιών σε τοπικό, περιφερειακό και εθνικό επίπεδο.
- Αξιοποίηση των προγραμμάτων Δια Βίου Μάθησης προς απόκτηση δεξιοτήτων του ανθρώπινου δυναμικού
- Αξιοποίηση νέων τεχνολογιών για την εκπαίδευση και κατάρτιση προσαρμοσμένη στις τοπικές ιδιαιτερότητες
- Ενδυνάμωση συνεργασίας του Δήμου με το Υπουργείο Πολιτισμού
- Αξιοποίηση του θεσμού της Ευρωπαϊκής Πολιτιστικής Πρωτεύουσας

**Απειλές**

- Σημαντική μείωση οικονομικών πόρων και ανθρώπινου δυναμικού του Δήμου
- Περιορισμένη οικονομική ανάκαμψη με όξυνση κοινωνικών ανισοτήτων
- Αυξανόμενη ένταση (ποσοτική και ποιοτική) του φαινομένου της φτώχειας σε τοπικό επίπεδο

**Κρίσιμα Ζητήματα /Ανάγκες**

- Δημιουργία νέων αλλά και περαιτέρω αναβάθμιση υφιστάμενων δομών παροχής υπηρεσιών κοινωνικής φροντίδας και υποστήριξης Ευπαθών Κοινωνικών Ομάδων
- Ενίσχυση των υπηρεσιών πρωτοβάθμιας φροντίδας του Δήμου και βελτίωση των υποδομών και δραστηριοτήτων υγείας
- Ενίσχυση των υποδομών προσχολικής ηλικίας
- Ανάδειξη της πολιτιστικής ταυτότητας του Δήμου και βελτίωση της προβολής των πολιτιστικών υποδομών και δραστηριοτήτων
- Ανάδειξη της αθλητικής ταυτότητας του Δήμου και δημιουργία πολυθεματικών αθλητικών υποδομών και δραστηριοτήτων

## ΚΕΦΑΛΑΙΟ 3<sup>ο</sup> ΤΟΠΙΚΗ ΟΙΚΟΝΟΜΙΑ | ΑΠΑΣΧΟΛΗΣΗ (3<sup>ος</sup> ΑΞΟΝΑΣ)

### 3.1 ΠΑΡΑΓΩΓΙΚΟΙ ΤΟΜΕΙΣ

Ο βασικότερος και δυναμικότερος παραγωγικός τομέας του Δήμου είναι ο τριτογενής (84%) ενώ πρωτογενής τομέας (3%) παίζει σχετικά μικρό ρόλο στην τοπική οικονομία.

Ο δευτερογενής τομέας (13%), ομοίως με τον πρωτογενή ακολουθεί φθίνουσα πορεία και σχετίζεται με δραστηριότητες που κυρίως υποστηρίζουν την αγροτική παραγωγή καθώς και με σχετικά μικρές βιοτεχνικές ή οικογενειακές μονάδες όπως μονάδες επεξεργασίας σταφυλιού, ξύλου, εργαστήρια ζαχαροπλαστικής, μονάδες οικοδομικών υλικών κ.λ.π.

Οι απασχολούμενοι στον πρωτογενή και δευτερογενή τομέα συρρικνώνονται, όπως άλλωστε στο σύνολο της χώρας την τελευταία 15ετία, αλλά με μεγαλύτερους ρυθμούς για το νησί της Ρόδου. Αντιθέτως, ο αριθμός των απασχολούμενων στον τριτογενή τομέα εμφανίζεται ιδιαίτερα αυξημένος.

**Πίνακας 15** Ποσοστιαία διάρθρωση απασχόλησης ανά τομέα

Περιοχή Δ. Ρόδου	Α΄ γενής	Β΄ γενής	Γ΄ γενής	Σύνολο
Απασχολούμενοι	1.301	6.343	39.365	47.009
Ποσοστό	3%	13%	84%	100%

Πηγή: ΕΛ. ΣΤΑΤ., Απογραφή πληθυσμού, 2011

Ειδικότερα, για το δήμο Ρόδου μπορούμε να επισημάνουμε ότι οι εργαζόμενοι στο πρωτογενή τομέα φτάνουν το 3%, ενώ στην χώρα το αντίστοιχο ποσοστό είναι 10% (διαφορά περίπου στις 7 ποσοστιαίες μονάδες). Στο δευτερογενή τομέα οι εργαζόμενοι του Δήμου Ρόδου αντιστοιχούν στο 13%, ενώ της χώρας στο 18%. Αξιοσημείωτη είναι η μονοκαλλιέργεια στην απασχόληση του τριτογενή τομέα, όπου απασχολείται το 84% του εργατικού δυναμικού, υπερέχοντας από το αντίστοιχο ποσοστό της χώρας (72%) κατά 12 ποσοστιαίες μονάδες

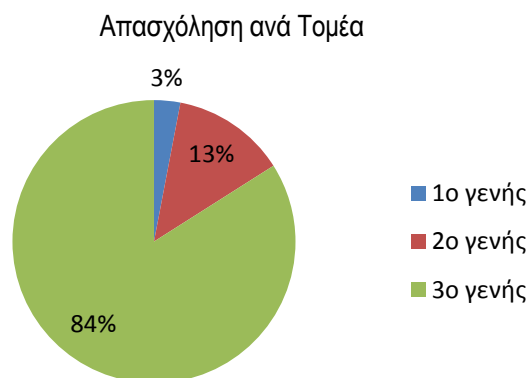

**Σχήμα 10** Ποσοστιαία διάρθρωση απασχόλησης ανά τομέα

### 3.2 ΠΡΩΤΟΓΕΝΗΣ ΤΟΜΕΑΣ

Στη Ρόδο το σύνολο της γεωργικής γης που δύναται να καλλιεργηθεί είναι 444.200 στρέμματα ενώ οι περιοχές που χαρακτηρίζονται ως βοσκότοποι είναι 196.300στρ. όπως φαίνεται από τον παρακάτω πίνακα.

**Πίνακας 16** Χρήσεις γης

	Έκταση (στρ.)	Κατανομή (%)
Γεωργική γη	444.200	32
Βοσκότοποι	196.300	14
Δάση	691.300	49
Λοιπές εκτάσεις	64.300	5
Σύνολο	1.396.100	100

Πηγή: ΕΛ. ΣΤΑΤ. Χρήσεις γης 1999-2000

Η έκταση που καλύπτεται από δάση είναι 691.300στρ. αν και τα τελευταία χρόνια η έκταση αυτή έχει μειωθεί σημαντικά λόγω των πυρκαγιών που προκλήθηκαν. Η καλλιεργημένη γεωργική γη είναι 251.344 στρ. και από αυτήν αρδεύονται τα 14.922 στρ. Η διάρθρωση των καλλιεργειών κατά κατηγορία και αναλυτικά φαίνεται παρακάτω στον πίνακα:

**Πίνακας 17** Έκταση ανά Κατηγορία καλλιεργειών

ΔΗΜΟΤΙΚΕΣ ΕΝΟΤΗΤΕΣ	Σύνολο εκτάσεων φυτών μεγάλης καλλιέργειας και λοιπών καλλιεργειών		Κηπευτική γη, θερμοκήπια, εμπορικοί ανθόκηποι, σπορεία		Αγρανάπαυση 1 - 5 ετών (πρώτη εγγραφή)		Δενδρώδεις καλλιέργειες		Αμπέλοι Σταφιδάμπελοι		ΣΥΝΟΛΟ	
	ΕΚΤΑΣΗ (ΣΤΡ.)	ΑΡΔΕΥΟΜΕΝΗ (ΣΤΡ.)		ΑΡΔΕΥΟΜΕΝΗ (ΣΤΡ.)	ΕΚΤΑΣΗ (ΣΤΡ.)	ΑΡΔΕΥΟΜΕΝΗ (ΣΤΡ.)	ΕΚΤΑΣΗ (ΣΤΡ.)	ΑΡΔΕΥΟΜΕΝΗ (ΣΤΡ.)	ΕΚΤΑΣΗ (ΣΤΡ.)	ΑΡΔΕΥΟΜΕΝΗ (ΣΤΡ.)	ΕΚΤΑΣΗ (ΣΤΡ.)	ΑΡΔΕΥΟΜΕΝΗ (ΣΤΡ.)
Δ.Ε. ΡΟΔΟΥ	1352	0	65	65	2118	0	822	64	120	0	4477	129
Δ.Ε. ΑΤΑΒΥΡΟΥ	1997	0	1762	1762	5343	0	14043	1700	9815	615	32960	4077
Δ.Ε. ΚΑΜΕΙΡΟΥ	6356	0	1389	1389	4611	0	20652	1002	4598	532	37606	2923
Δ.Ε. ΠΕΤΑΛΟΥΔΩΝ	8128	0	1366	1366	9307	0	8089	1008	552	373	27442	2747
Δ.Ε. ΙΑΛΥΣΟΥ	3583	0	527	527	3898	0	2065	300	0	0	10073	827
Δ.Ε. ΚΑΛΥΘΙΩΝ	10220	0	361	361	3575	0	18296	594	0	0	32452	955
Δ.Ε. ΑΦΑΝΤΟΥ	1637	0	285	285	5438	0	6872	580	31	25	14263	890
Δ.Ε. ΑΡΧΑΓΓΕΛΟΥ	829	0	67	67	4633	0	4721	180	2	2	10252	249
Δ.Ε. ΛΙΝΔΙΩΝ	637	0	156	136	4074	0	12170	281	92	0	17129	417
Δ.Ε. Ν.ΡΟΔΟΥ	21030	0	567	567	41866	0	15731	1095	46	46	79240	1708
ΣΥΝΟΛΟ	55769	0	6545	6525	84863	0	103461	6804	15256	1593	251344	14922

Πηγή: ΕΛ. Στατ

Η ελαιοκαλλιέργεια είναι η πρώτη σε έκταση δενδρώδης καλλιέργεια στη Ρόδο. Παρά το μέγεθος σε έκταση που καταλαμβάνει, την οικονομική σημασία και την συμβολή της στην οικονομία λόγω του ότι το ελαιόλαδο δημιουργεί εισόδημα στο χώρο της αγροτικής οικονομίας, παραμένει μια σχεδόν παραδοσιακή καλλιέργεια με επικουρική σπουδαιότητα στα αγροτικά εισοδήματα.



Σύμφωνα με τα στοιχεία της Περιφέρειας Νοτίου Αιγαίου και από τις δηλώσεις των παραγωγών στο ελαιοκομικό Μητρώο (ΣΓΠ-ΕΤ), υπάρχουν περίπου 1.707.000 ελαιόδεντρα σε 150.000 στρέμματα (Έκταση από ΣΓΠ-ΕΤ 130.252 στρ.). Στη νήσο Ρόδο καλλιεργούνται κυρίως δύο ποικιλίες (Κορωνέικη και Ντόπια – Θρουμπολιά). Βάσει του Ελαιοκομικού μητρώου οι δυο ποικιλίες καταλαμβάνουν συνολικά 118.958 στρέμματα με 1.311.386 ελαιόδεντρα

Στο νησί της Ρόδου η αμπελουργία έχει μια πολύ μακρά και ιδιαίτερη παράδοση, παρόλα αυτά τα κρασιά και τα οινοποιεΐα της Ρόδου έχουν μόνο τοπική φήμη και διανομή. Στο νησί, σήμερα υπάρχουν συνολικά 6.918,4 στρ. οινοποιήσιμων αμπελώνων.

Η οικονομική κρίση, οι χαμηλές τιμές παραγωγού σε συνδυασμό με το υψηλό κόστος καλλιέργειας των αμπελώνων έχει οδηγήσει τους παραγωγούς σε σημαντική εγκατάλειψη της υπαίθρου όπως είναι οι Δημοτικές Κοινότητες (Αγ. Ισιδώρου και Μονολίθου) ή σε μετατροπή των αμπελώνων σε άλλες καλλιέργειες (ροδακινίες, επιτραπέζια σταφύλια, κηπευτικά). Σε περιοχές με τουριστική ανάπτυξη αλλά και σχετικά ανεπτυγμένη γεωργική, η γη πλέον έχει υψηλή αξία και οι αμπελώνες εγκαταλείπονται για αλλαγή χρήσης γης (οικιστική, τουριστική, εμπορική).

## ΖΩΙΚΗ ΠΑΡΑΓΩΓΗ

Η κτηνοτροφία στο νησί της Ρόδου, αντιμετωπίζει όμοια προβλήματα με την φυτική παραγωγή. Ο κλάδος πιέζεται ασφυκτικά και οι κτηνοτρόφοι αντιμετωπίζουν προβλήματα που έχουν να κάνουν τόσο με την εκτροφή του ζωικού κεφαλαίου όσο και με την διάθεση των παραγόμενων προϊόντων. Η έλλειψη επαρκών μονάδων μεταποίησης δυσχεραίνει την ήδη υπάρχουσα προβληματική κατάσταση.

Σήμερα λειτουργούν το Περιφερειακό σφαγείο στην πόλη της Ρόδου (Φυτώριο Α.Ε.) με 3 γραμμές σφαγής για Βοοειδή-Αιγοπρόβατα-Χοιρινά και το Δημοτικό σφαγείο στον Έμπωνα το οποίο λειτουργεί εποχιακά (Πάσχα για αμνοερίφια και Χριστούγεννα για χοιρινά).

**Πίνακας 18** Ετήσιες σφαγές ζώων στα σφαγεία της Ρόδου κατά τα έτη 2011 και 2012

ΣΦΑΓΕΙΟ/ΕΤΟΣ	ΜΟΣΧΟΙ	ΛΟΙΠΑ ΒΟΟΕΙΔΗ	ΕΡΙΦΙΑ	ΑΙΓΕΣ	ΑΜΝΟΙ	ΠΡΟΒΑΤΑ	ΣΤΡΟΥΘΟΚΑΜΗΛΟΙ	ΧΟΙΡΙΔΙΑ	ΧΟΙΡΟΙ
ΦΥΤΩΡΙΟ Α.Ε. 2011	235	117	3041	433	2013	156	11	682	1730
ΕΜΠΩΝΑ 2011	0	0	0	0	0	0	0	0	0
ΦΥΤΩΡΙΟ Α.Ε. 2012	123	120	2598	719	1808	76	0	646	1225
ΕΜΠΩΝΑ 2012	0	0	1602	3	464	4	0	0	75
Μ.Ο. ΔΙΕΤΙΑΣ	179	118	3620	577	2142	118	6	664	1515

Πηγή: Δ/ση Κτηνιατρικής Περιφέρειας Νοτίου Αιγαίου

## ΜΕΛΙΣΣΟΚΟΜΙΑ

Η μελισσοκομία της Ρόδου είναι ένας δυναμικός κλάδος με προοπτικές ανάπτυξης τα τελευταία χρόνια και λόγω της γενικής οικονομικής κρίσης και της έξαρσης της ανεργίας, υπάρχει έντονο ενδιαφέρον στον κλάδο της μελισσοκομίας.

Σε σχέση με τα μικρά νησιά της Δωδεκανήσου, στη Ρόδο οι συνθήκες για την ανάπτυξη της μελισσοκομίας είναι ευνοϊκότερες, λόγω μεγάλης ποικιλομορφίας της μελισσοκομικής βλάστησης, πολλών εναλλακτικών επιλογών σε περιοχές για εγκατάσταση μελισσοκομείων, ευνοϊκών καιρικών συνθηκών, αφθονίας νερού, και ευνοϊκότερων συνθηκών προώθησης και διακίνησης των μελισσοκομικών

προϊόντων. Υπάρχει ένας συνεταιρισμός ο «Μελισσοκομικός Συνεταιρισμός Ρόδου», που αριθμεί 123 μέλη με 14.818 κυψέλες και ο Μελισσοκομικός Σύλλογος Ρόδου «Η Κυψέλη». Σύμφωνα με τα στοιχεία του Μητρώου Μελισσοκομικών Εκμεταλλεύσεων της Δ/σης Αγροτικής Οικονομίας οι μελισσοκομικές εκμεταλλεύσεις στη Ρόδο ανέρχονται σε 218 με 17.524 κυψέλες.

## **ΑΛΙΕΙΑ – ΥΔΑΤΟΚΑΛΛΙΕΡΓΕΙΕΣ**

Συμφώνα με τα στοιχεία της Δ/σης Αγροτικής Οικονομίας της Περιφέρειας Νοτίου Αιγαίου στο νησί της Ρόδου στον Τομέα της επαγγελματικής αλιείας εργάζονται σήμερα διακόσια - πενήντα πέντε (255) σκάφη Παράκτιας Αλιείας και τρία σκάφη Μέσης Αλιείας (2 μηχανότρατες & 1 Γρι γρι).

Επίσης λειτουργούν τρεις μονάδες Υδατοκαλλιέργειας, από τις οποίες η μία (1) είναι Ιχθυογεννητικός Σταθμός παραγωγής γόνου Τσιπούρας-Λαβρακιού σε χερσαία έκταση, στην περιοχή «Πλημμύρι», με εγκεκριμένη δυναμικότητα 13.000.000 ιχθύδια ετησίως. Οι άλλες δύο μονάδες είναι ιχθυοκαλλιέργειες εντατικής εκτροφής μεσογειακών ιχθύων. Η ιχθυοκαλλιέργεια θέση «Λυρός» είναι χερσαία (δεξαμενές), με εγκεκριμένη δυναμικότητα 24 τόνοι ετησίως, ενώ άλλη στη θέση «Δροσί» είναι πλωτή (ιχθυοκλωβό), με εγκεκριμένη δυναμικότητα 150 τόνους ετησίως.

Υπολογίζεται ότι η αλιευτική παραγωγή για το νησί της Ρόδου ανέρχεται ετησίως στους 440 τόνους

## **3.3 ΔΕΥΤΕΡΟΓΕΝΗΣ ΤΟΜΕΑΣ**

Ο κλάδος της μεταποίησης στη Ρόδο, συμμετέχει σε ποσοστό 17,9% στη διαμόρφωση του δευτερογενή τομέα στη Δωδεκάνησο, με το μεγαλύτερο ποσοστό αυτών να βρίσκονται στο νησί της Ρόδου. Σύμφωνα με στοιχεία του Επιμελητηρίου Δωδεκανήσου, στο τέλος του 2010 βρίσκονταν σε ενέργεια 5.908 μεταποιητικές επιχειρήσεις. Πρόκειται για βιοτεχνίες, όπως αρτοποιεία, ζαχαροπλαστεία, ξυλουργεία, ραφεία κοκ. καθώς και οινοποιεία, γαλακτοβιομηχανίες, αλουμινοκατασκευές, παραγωγοί αεριούχων ποτών, που λειτουργούν με άξονα την ζήτηση που δημιουργεί ο τουρισμός στη Ρόδο. Συμπερασματικά, προκύπτει ότι ο κλάδος της μεταποίησης ασκείται κυρίως από μικρές οικογενειακές επιχειρήσεις, που καλύπτουν τοπικές ανάγκες.

Ο δευτερογενής τομέας αξιοποιεί την πρωτογενή παραγωγή, με την μεταποίηση των πρώτων υλών. Το 65% των μεταποιητικών – βιοτεχνικών μονάδων βρίσκεται εντός της Δημοτικής Ενότητας Ρόδου και είναι εγκατεστημένες στην ευρύτερη περιοχή του εμπορικού λιμένα.

Οι τάσεις δείχνουν την εγκατάσταση βιομηχανικών και βιοτεχνικών μονάδων κατά μήκος και εκατέρωθεν την Εθνικής Οδού Ρόδου – Λίνδου, σε συνδυασμό με άλλες εμπορικές και οικιστικές χρήσεις. Η μεταποιητική δραστηριότητα χαρακτηρίζεται από μια ελαφρώς ανοδική πορεία. Μπορούσε να λεχθεί ότι υπάρχει μικρός αριθμός αξιόλογων μονάδων, όχι όμως ικανός να αλλάξει την πραγματική εικόνα που επικρατεί στο δευτερογενή τομέα.

### 3.4 ΤΡΙΤΟΓΕΝΗΣ ΤΟΜΕΑΣ

Στην Περιφέρεια Νοτίου Αιγαίου, η τουριστική βιομηχανία αποτελεί τη βασική πηγή εισοδήματος, απασχόλησης και ανάπτυξης. Συγκεκριμένα, ο τριτογενής τομέας - βασικά ο τουρισμός- συμμετέχει με ποσοστό μεγαλύτερο του 80% στο περιφερειακό Α.Ε.Π. και εκπροσωπεί περίπου το 65% στην απασχόληση. Ο Τουρισμός αποτελεί κύριο παράγοντα προώθησης της τοπικής και περιφερειακής ανάπτυξης.

Η Ρόδος παρουσιάζει μια ομαλή κατανομή τουριστικής επισκεψιμότητας, κατά την διάρκεια του έτους, με το φαινόμενο της εποχικότητας να είναι λιγότερο έντονο από άλλους τουριστικούς προορισμούς. Το εξάμηνο Μαΐου – Οκτωβρίου συγκεντρώνει τον κύριο όγκο της τουριστικής κίνησης. Τα τελευταία χρόνια γίνεται προσπάθεια να αναπτυχθούν εναλλακτικές μορφές τουρισμού και να ξεπερασθεί το ύψος των τυποποιημένων διακοπών και η υπερσυγκέντρωση των τουριστικών δραστηριοτήτων στην παράκτια ζώνη.. Οι πλειονότητα των τουριστών που επισκέπτονται το νησί είναι Βρετανοί και Γερμανοί.

Το 50% της τουριστικής κίνησης της Ρόδου καταγράφεται το τρίμηνο Ιούλιο - Σεπτέμβριο. Η τουριστική κίνηση κατά τους μήνες Νοέμβριο – Φεβρουάριο είναι πολύ μικρή, ενώ η περίοδος Μαΐου – Οκτωβρίου συγκεντρώνει τον κύριο όγκο της ετήσιας κίνησης. Στον ακόλουθο Πίνακα, παρουσιάζεται το ξενοδοχειακό δυναμικό της νήσου σύμφωνα με τις καταγραφές του Ξενοδοχειακού Επιμελητηρίου

Ως αποτέλεσμα του δυναμισμού του κλάδου, για το έτος 2012, σύμφωνα με τα επίσημα στοιχεία του Ξενοδοχειακού Επιμελητηρίου, η Ρόδος συγκεντρώνει 1311 ξενοδοχειακές μονάδες και καταλύματα, ποσοστό σχεδόν 10% επί του συνόλου στην ελληνική επικράτεια.

**Πίνακας 19** Ξενοδοχειακό δυναμικό έτος 2012

ΞΕΝΟΔΟΧΕΙΑΚΟ ΔΥΝΑΜΙΚΟ 2012								
ΚΑΤΗΓΟΡΙΑ	ΞΕΝΟΔΟΧΕΙΑ						ΚΑΤΑΛΥΜΑΤΑ	ΓΕΝΙΚΟ ΣΥΝΟΛΟ
	5*****	4****	3***	2**	1*	ΣΥΝΟΛΟ		
ΜΟΝΑΔΕΣ	33	104	131	172	50	490	821	1.311
ΔΩΜΑΤΙΑ	8.024	19.192	8.520	7.023	995	43.754	6.739	50.493
ΚΛΙΝΕΣ	16.533	36.903	16.347	13.240	1.919	84.942	14.371	99.313

Πηγή: Ξενοδοχειακό Επιμελητήριο

### 3.5 ΑΞΙΟΛΟΓΗΣΗ ΤΗΣ ΥΦΙΣΤΑΜΕΝΗΣ ΚΑΤΑΣΤΑΣΗΣ: ΑΞΟΝΑΣ ΤΟΠΙΚΗ ΟΙΚΟΝΟΜΙΑ| ΑΠΑΣΧΟΛΗΣΗ

Όπως και στα προηγούμενα κεφάλαια χρησιμοποιούμε την διαγνωστική ανάλυση εσωτερικού και εξωτερικού περιβάλλοντος S.W.O.T. στον άξονα «ΤΟΠΙΚΗ ΟΙΚΟΝΟΜΙΑ | ΑΠΑΣΧΟΛΗΣΗ» για την προκαταρκτική εξέταση και την εξαγωγή βασικών συμπερασμάτων και στη συνέχεια προσδιορίζουμε τα κρίσιμα ζητήματα που αφορούν στο 3ο Άξονα όπως για παράδειγμα την ανάγκη υποστήριξης της απασχόλησης και της επιχειρηματικότητας ιδιαίτερα για τις ευαίσθητες ομάδες πληθυσμού μέσω επιδοτούμενων προγραμμάτων.

### 3.6. S.W.OT Ανάλυση ΕΞΩΤΕΡΙΚΟΥ Περιβάλλοντος του Δ. Ρόδου Τοπική Οικονομία & Απασχόληση

ΚΑΤΗΓΟΡΙΑ: ΤΟΠΙΚΗ ΟΙΚΟΝΟΜΙΑ & ΑΠΑΣΧΟΛΗΣΗ 3 <sup>ΟΣ</sup> ΑΞΟΝΑΣ	
Περιλαμβάνει: Παραγωγικές Δραστηριότητες - Επιχειρηματικότητα (Πρωτογενής - Δευτερογενής - Τριτογενής Τομέας)	
Δυνατότητες	Αδυναμίες
<ul style="list-style-type: none"> <li>• Ευνοϊκές συνθήκες ανάπτυξης μεσογειακών καλλιεργειών.</li> <li>• Ευνοϊκές συνθήκες ανάπτυξης αλιείας και ύπαρξη σχετικών υποδομών.</li> <li>• Τάση επιχειρηματικότητας του γηγενούς δυναμικού.</li> <li>• Υποδομές επεξεργασίας και τυποποίησης αγροτικών-κτηνοτροφικών προϊόντων.</li> <li>• Διεθνής τουριστικός προορισμός και επαρκείς τουριστικές υποδομές.</li> <li>• Λειτουργία ακαδημαϊκών και ερευνητικών μονάδων στο πλαίσιο του Πανεπιστημίου Αιγαίου και της ΑΣΤΕΡ.</li> <li>• Διαθέσιμο επιστημονικό και επιχειρηματικό δυναμικό.</li> <li>• Ιστορική παράδοση στην εξωστρέφεια.</li> </ul>	<ul style="list-style-type: none"> <li>• Περιορισμένες γεωργικές εκτάσεις.</li> <li>• Αδυναμίες σχετικές με την εκτροφή του ζωικού κεφαλαίου και τη διάθεση των παραγόμενων προϊόντων του.</li> <li>• Ανεπαρκείς αλιευτικές υποδομές.</li> <li>• Συρρίκνωση πρωτογενούς και δευτερογενούς τομέα και ανεπαρκής διασύνδεση τους με τον τριτογενή.</li> <li>• Υψηλό μεταφορικό κόστος λόγω νησιωτικότητας.</li> <li>• Αδυναμία κατοχύρωσης, υποστήριξης, προώθησης και δικτύωσης τοπικών προϊόντων.</li> <li>• Έλλειψη υποδομών σχετικών με τη προσέλκυση και εγκατάσταση μεταποιητικών μονάδων και επιχειρήσεων (Βιοτεχνικά και Τεχνολογικά Πάρκα κλπ).</li> <li>• Ανεπαρκής διείσδυση ΤΠΕ στο δευτερογενή τομέα.</li> <li>• Χαμηλή επαγγελματική κατάρτιση σε σύγχρονες μεθόδους και τεχνολογίες παραγωγής.</li> <li>• Εποχικότητα απασχόλησης.</li> <li>• Μονοκαλλιέργεια μαζικού τουρισμού.</li> </ul>

**ΚΑΤΗΓΟΡΙΑ: ΤΟΠΙΚΗ ΟΙΚΟΝΟΜΙΑ & ΑΠΑΣΧΟΛΗΣΗ  
3<sup>ΟΣ</sup> ΑΞΟΝΑΣ**

**Περιλαμβάνει: Παραγωγικές Δραστηριότητες - Επιχειρηματικότητα (Πρωτογενής - Δευτερογενής - Τριτογενής Τομέας)**

Ευκαιρίες	Απειλές
<ul style="list-style-type: none"> <li>• Αξιοποίηση των πολιτικών της Ε.Ε η οποία προωθεί τις εναλλακτικές μορφές γεωργίας και την παραγωγή διαφοροποιημένων και πιστοποιημένων αγροτικών προϊόντων.</li> <li>• Αξιοποίηση της ζήτησης προϊόντων με ονομασία προέλευσης.</li> <li>• Διεύρυνση εφαρμογών νέων τεχνολογιών και μεθόδων παραγωγής στην μεταποίηση.</li> <li>• Ολοκληρωμένα προγράμματα παραγωγής και προώθησης των τοπικών επωνύμων προϊόντων.</li> <li>• Σύζευξη αγροτικού τομέα με δευτερογενή και τριτογενή τομέα σε γεωργικά προϊόντα προστιθέμενης αξίας.</li> <li>• Αξιοποίηση θεσμικού πλαισίου για την Κοινωνική Οικονομία την Επιχειρηματικότητα</li> <li>• Ανάπτυξη και προώθηση νέων εναλλακτικών μορφών τουρισμού</li> <li>• Σύνταξη τοπικού ολοκληρωμένου σχεδίου για την προβολή και προώθηση του τουριστικού προϊόντος του νησιού</li> <li>• Αξιοποίηση διαθέσιμων πόρων για έρευνα και τεχνολογία.</li> <li>• Αξιοποίηση χρηματοδοτικών εργαλείων</li> <li>• Δημιουργία ευνοϊκών συνθηκών για την προσέλκυση ξένων επιχειρήσεων</li> <li>• Ολοκλήρωση και αναβάθμιση τουριστικών υποδομών</li> <li>• Δημιουργία συνεργιών και δικτύων τοπικών περιφερειακών αλλά και διακρατικών στους τομείς της οικονομίας</li> </ul>	<ul style="list-style-type: none"> <li>• Συρρίκνωση ιχθυοαποθεμάτων/ παράνομη αλιεία και διακίνηση αλιευμάτων</li> <li>• Εγκατάλειψη παραδοσιακών παραγωγικών κλάδων και τεχνών</li> <li>• Ανταγωνιστικοί τουριστικοί προορισμοί στην Ευρώπη και τη Μεσόγειο.</li> <li>• Επικράτηση μοντέλου «AllInclusive» και κορεσμός.</li> <li>• Περαιτέρω καθυστέρηση στην εφαρμογή χωροταξικών ρυθμίσεων και διατάξεων.</li> <li>• Μείωση οικονομικών πόρων Τοπικής Αυτοδιοίκησης.</li> </ul>
Κρίσιμα Ζητήματα /Ανάγκες	
<ul style="list-style-type: none"> <li>• Υποστήριξη του πρωτογενούς τομέα μέσω επενδύσεων σε υποδομές, εκπαίδευση και έρευνα.</li> <li>• Υποστήριξη της απασχόλησης και της επιχειρηματικότητας μέσω επιδοτούμενων προγραμμάτων.</li> <li>• Ανάδειξη της ταυτότητας του νησιού (brandname) και βελτίωση των επιχειρηματικών υποδομών και δραστηριοτήτων.</li> <li>• Η υλοποίηση εξειδικευμένων σχεδίων για την τοπική ανάπτυξη και απασχόληση, υποστήριξη της επιχειρηματικής εξωστρέφειας στους άξονες του ΕΣΠΑ.</li> <li>• Συνεργασία με ΑΕΙ και ερευνητικά ινστιτούτα για την ανάπτυξη έρευνας και καινοτομίας στον άξονα τοπική οικονομία-απασχόληση.</li> <li>• Δημιουργία υποδομών σχετικών με τη προσέλκυση και εγκατάσταση μεταποιητικών μονάδων και επιχειρήσεων (Βιοτεχνικά και Τεχνολογικά Πάρκα κλπ) και εφαρμογή νέων τεχνολογιών</li> </ul>	

## ΚΕΦΑΛΑΙΟ 4<sup>ο</sup> ΣΥΝΟΠΤΙΚΗ ΠΕΡΙΓΡΑΦΗ ΚΑΙ ΑΞΙΟΛΟΓΗΣΗ ΤΗΣ ΔΙΟΙΚΗΤΙΚΗΣ ΙΚΑΝΟΤΗΤΑΣ ΤΟΥ ΔΗΜΟΥ ΡΟΔΟΥ ΚΑΙ ΤΩΝ ΝΟΜΙΚΩΝ ΠΡΟΣΩΠΩΝ ΤΟΥ (4<sup>ο</sup>ς ΑΞΟΝΑΣ)

### 4.1 ΟΡΓΑΝΩΣΗ

#### 4.1.1 ΟΡΓΑΝΑ ΔΙΟΙΚΗΣΗΣ

Τα Όργανα Διοίκησης του Δήμου όπως προκύπτουν κατ' εφαρμογή του Ν.3852/10 (ΦΕΚ 87/07.06.2010 τεύχος Α'): Νέα Αρχιτεκτονική της Αυτοδιοίκησης και της Αποκεντρωμένης Διοίκησης - Πρόγραμμα Καλλικράτης." είναι τα ακόλουθα:

- Δημοτικό Συμβούλιο (με 47 μέλη)
- Δήμαρχος
- Οικονομική Επιτροπή (με 11 μέλη)
- Επιτροπή Ποιότητας Ζωής (με 11 μέλη)
- Εκτελεστική Επιτροπή (με 12 μέλη)

Επίσης λειτουργεί η

- Δημοτική Επιτροπή Διαβούλευσης

Ο Δήμος Ρόδου αποτελούμενος πλέον από 10 δημοτικές ενότητες διαθέτει το στελεχιακό δυναμικό, τις κτιριακές υποδομές και τον εξοπλισμό από τους 10 πρώην Δήμους Με την κατάλληλη οργάνωση των υπηρεσιών και την ορθολογική διαχείριση των οικονομικών πόρων στοχεύει να αποτελέσει ένα δυναμικό οργανισμό παροχής ποιοτικών υπηρεσιών για τους δημότες και τους επισκέπτες του νησιού.

**4.1.2 ΟΡΓΑΝΩΣΗ ΔΗΜΟΥ ΡΟΔΟΥ ΣΕ ΥΠΗΡΕΣΙΕΣ (4 ΑΞΟΝΕΣ)**

ΘΕΜΑΤΙΚΟΙ ΤΟΜΕΙΣ ΑΝΑΠΤΥΞΗΣ			ΓΕΝΙΚΕΣ ΑΡΜΟΔΙΟΤΗΤΕΣ ΚΑΙ ΕΣΩΤΕΡΙΚΗ ΥΠΟΣΤΗΡΙΞΗ ΤΟΥ ΔΗΜΟΥ
Περιβάλλον & Ποιότητα Ζωής	Κοινωνική Πολιτική, Υγεία, Παιδεία, Πολιτισμός & Αθλητισμός	Τοπική Οικονομία & Απασχόληση	
Υπηρεσία Πολεοδομικών Εφαρμογών	Υπηρεσία Κοινωνικής Πολιτικής και Υγείας	Υπηρεσία Πρωτογενούς Τομέα	Αποκεντρωμένες Υπηρεσίες ανά Δημοτική Ενότητα
Υπηρεσία Καθαριότητας και Ανακύκλωσης	Υπηρεσία Προσχολικής Αγωγής και Δημιουργικής Απασχόλησης	Διεύθυνση Τουρισμού	ΚΕΠ
Υπηρεσία Περιβάλλοντος και Πρασίνου	ΔΟΠΑΡ	Διεύθυνση Εμπορίου, Ενέργειας και Βιομηχανίας	Διοικητική Υπηρεσία
Υπηρεσία Τεχνικών Έργων και Υποδομών	ΔΟΠ		Οικονομική Υπηρεσία
Υπηρεσία Μεσαιωνικής Πόλης και Μνημείων	Σχολικές Επιτροπές		Νομική Υπηρεσία
Υπηρεσία Πολεοδομικού Σχεδιασμού	Αστική μη κερδοσκοπική εταιρεία κοινωνικής φροντίδας και ανάπτυξης		Υπηρεσία Πληροφορικής & Επικοινωνιών
Υπηρεσία Πολιτικής Προστασίας	Μουσείο Νεοελληνικής Τέχνης		Επικοινωνίας, Δημοσίων και Διεθνών Σχέσεων.
			Υπηρεσίες Προγραμματισμού & Οργάνωσης
			Υπηρεσία Ληξιαρχείου και Μητρώων
			Υπηρεσία Διοικητικής Βοήθειας
			Υπηρεσία Τροχαίου Υλικού και Μηχανημάτων
			Υπηρεσία Διαφάνειας
ΚΑΘΕΤΕΣ ΥΠΗΡΕΣΙΕΣ			ΟΡΙΖΟΝΤΙΕΣ & ΥΠΟΣΤΗΡΙΚΤΙΚΕΣ ΥΠΗΡΕΣΙΕΣ

#### **4.1.3 ΝΟΜΙΚΑ ΠΡΟΣΩΠΑ ΚΑΙ ΕΠΙΧΕΙΡΗΣΕΙΣ ΔΗΜΟΥ ΡΟΔΟΥ**

Ο Δήμος Ρόδου διαθέτει τα παρακάτω τρία (3) Νομικά Πρόσωπα Δημοσίου Δίκαιου (ΝΠΔΔ):

- Δημοτικός Οργανισμός Πολιτισμού Αθλητισμού Ρόδου «Δ.Ο.Π.Α.Ρ»
- Δημοτικός Οργανισμός Πρόνοιας Δήμου Ρόδου ΔΟΠ.
- Μουσείο Νεοελληνικής Τέχνης Δήμου Ρόδου

δύο Σχολικές Επιτροπές :

- α) Η Σχολική Επιτροπή Πρωτοβάθμιας Εκπαίδευσης Δήμου Ρόδου και
- β) Η Σχολική Επιτροπή Δευτεροβάθμιας Εκπαίδευσης Δήμου Ρόδου.

και τα παρακάτω τέσσερα (4) Νομικά Πρόσωπα Ιδιωτικού Δίκαιου (ΝΠΙΔ):

1. «ΡΟΔΑ» κοινωφελής δημοτική επιχείρηση με την επωνυμία «ΔΗΜΟΤΙΚΗ ΕΠΙΧΕΙΡΗΣΗ ΣΥΓΚΟΙΝΩΝΙΩΝ ΡΟΔΑ»
2. Ανώνυμη εταιρεία με την επωνυμία «ΔΗΜΟΤΙΚΕΣ ΕΠΙΧΕΙΡΗΣΕΙΣ ΡΟΔΟΥ ΜΟΝΟΜΕΤΟΧΙΚΗ Α.Ε. (Δ.Ε.Ρ.Μ.Α.Ε.)
3. «ΑΣΤΙΚΗ ΜΗ ΚΕΡΔΟΣΚΟΠΙΚΗ ΕΤΑΙΡΕΙΑ ΚΟΙΝΩΝΙΚΗΣ ΦΡΟΝΤΙΔΑΣ και ΑΝΑΠΤΥΞΗΣ ΔΗΜΟΥ ΡΟΔΙΩΝ»
4. Δημοτική Επιχείρηση Ύδρευσης & Αποχέτευσης Ρόδου ΔΕΥΑΡ

#### **4.1.4 ΦΟΡΕΙΣ ΣΤΟΥΣ ΟΠΟΙΟΥΣ ΣΥΜΜΕΤΕΧΕΙ Ο ΔΗΜΟΣ ΡΟΔΟΥ**

- Δημοτικό Λιμενικό Ταμείο Νότιας Δωδ/σου
- Κέντρο Επαγγελματικής Κατάρτισης Νομού Δωδ/σου (Κ.Ε.Κ. "Γ. ΓΕΝΝΗΜΑΤΑΣ")
- Κέντρο Πρόληψης κατά των Εξαρτήσεων και της Προαγωγής της Υγείας «ΔΙΟΔΟΣ»
- Αναπτυξιακή Δωδεκανήσου Α.Ε.

## **4.2 ΑΝΘΡΩΠΙΝΟ ΔΥΝΑΜΙΚΟ ΚΑΙ ΥΛΙΚΟΤΕΧΝΙΚΗ ΥΠΟΔΟΜΗ**

### **4.2.1 ΟΡΓΑΝΟΓΡΑΜΜΑ ΥΠΗΡΕΣΙΩΝ & ΓΕΝΙΚΑ ΣΤΟΙΧΕΙΑ ΑΝΘΡΩΠΙΝΟΥ ΔΥΝΑΜΙΚΟΥ**



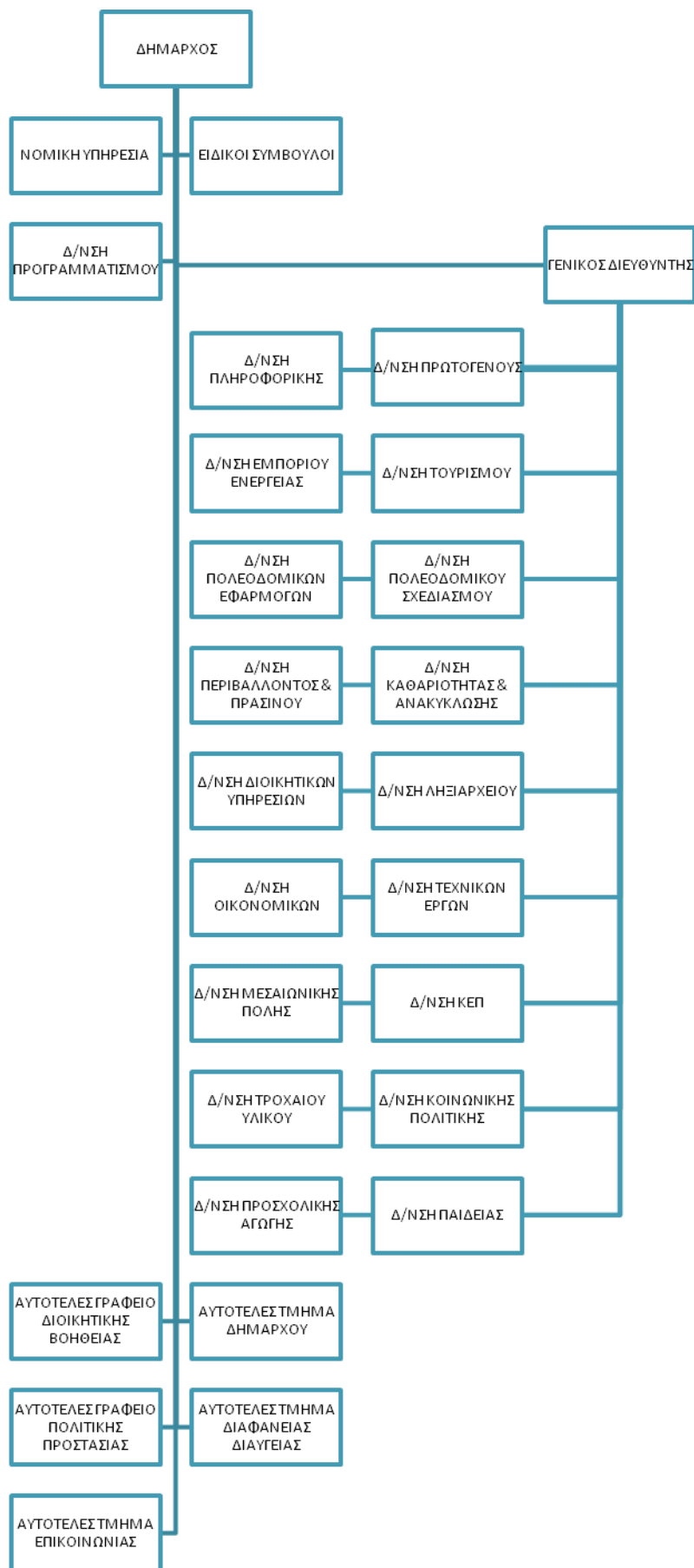

Σχήμα 11 Οργανόγραμμα Υπηρεσιών

Από το 2009 και μετά παρατηρείται μείωση του προσωπικού του Δήμου που οφείλεται στις διάφορες νομοθετικές ρυθμίσεις, (διαθεσιμότητα, κινητικότητα κατάργηση Δημοτικής Αστυνομίας) και στην συνταξιοδότηση. Το ανθρώπινο δυναμικό που απασχολείται αυτή τη στιγμή στο Δήμο Ρόδου αποτελείται από 1.130 άτομα σύμφωνα με τα στοιχεία της Δ/ση Διοικητικών Υπηρεσιών (Φεβρουάριος 2015) και είναι καταμετρημένο ανά κλάδο και υπηρεσία ως εξής:

**Πίνακας 20** Προσωπικό Δήμου Ρόδου (19/02/2015) Ανά Διεύθυνση & Κατηγορία/Κλάδο

ΔΙΕΥΘΥΝΣΗ	ΚΑΤΗΓΟΡΙΑ /ΚΛΑΔΟΣ	Σύνολο
ΔΙΕΥΘΥΝΣΗ ΔΙΟΙΚΗΤΙΚΩΝ ΥΠΗΡΕΣΙΩΝ	ΔΕ ΔΙΟΙΚΗΤΙΚΟΥ	12
	ΔΕ ΕΙΣΠΡΑΚΤΟΡΩΝ	1
	ΔΕ ΕΡΓΟΔΗΓΩΝ ΚΑΘΑΡΙΟΤΗΤΑΣ	1
	ΔΕ ΤΕΧΝΙΤΩΝ ΠΛΑΚΑΤΖΗΔΩΝ	1
	ΔΕ ΤΗΛΕΦΩΝΗΤΩΝ	3
	ΠΕ ΔΙΟΙΚΗΤΙΚΟΥ	5
	ΠΕ ΔΙΟΙΚΗΤΙΚΟΥ-ΟΙΚΟΝΟΜΙΚΟΥ	2
	ΤΕ ΔΙΟΙΚΗΤΙΚΟΥ	1
	ΤΕ ΔΙΟΙΚΗΤΙΚΟΥ-ΛΟΓΙΣΤΙΚΟΥ	2
	ΤΕ ΕΙΔΙΚΗΣ ΚΑΤΗΓΟΡΙΑΣ	1
	ΥΕ ΓΕΝΙΚΩΝ ΚΑΘΗΚΟΝΤΩΝ	1
	ΥΕ ΕΡΓΑΤΩΝ ΓΕΝΙΚΩΝ ΚΑΘΗΚΟΝΤΩΝ	1
	ΥΕ ΕΡΓΑΤΩΝ ΚΑΘΑΡΙΟΤΗΤΑΣ	1
	ΥΕ ΚΛΗΤΗΡΩΝ	3
	ΥΕ ΦΥΛΑΚΩΝ	3
ΥΕ ΦΥΛΑΚΩΝ (ΕΦΙΠΠΩΝ)	1	
Σύνολο - ΔΙΕΥΘΥΝΣΗ ΔΙΟΙΚΗΤΙΚΩΝ ΥΠΗΡΕΣΙΩΝ		39
ΔΙΕΥΘΥΝΣΗ ΕΜΠΟΡΙΟΥ, ΕΝΕΡΓΕΙΑΣ ΚΑΙ ΒΙΟΜΗΧΑΝΙΑΣ	ΔΕ ΔΙΟΙΚΗΤΙΚΟΥ	3
	ΔΕ ΕΙΔΙΚΗΣ ΚΑΤΗΓΟΡΙΑΣ (ΠΩΛΗΤΡΙΩΝ)	1
	ΠΕ ΓΕΩΛΟΓΩΝ	1
	ΠΕ ΔΙΟΙΚΗΤΙΚΟΥ-ΟΙΚΟΝΟΜΙΚΟΥ	1
	ΤΕ ΤΕΧΝΟΛΟΓΩΝ ΜΗΧΑΝΟΛΟΓΩΝ ΜΗΧΑΝΙΚΩΝ	1
Σύνολο - ΔΙΕΥΘΥΝΣΗ ΕΜΠΟΡΙΟΥ, ΕΝΕΡΓΕΙΑΣ ΚΑΙ ΒΙΟΜΗΧΑΝΙΑΣ		7
ΔΙΕΥΘΥΝΣΗ ΚΑΘΑΡΙΟΤΗΤΑΣ ΚΑΙ ΑΝΑΚΥΚΛΩΣΗΣ	ΔΕ ΑΝΘΟΚΗΠΟΥΡΩΝ ΤΕΧΝΙΤΩΝ ΔΕΝΔΡΟΚΗΠΟΥΡΩΝ - ΔΕΝΔΡΟΚΗΠΟΥΡΟΙ - ΔΕΝΔΡΟΑΝΘΟΚΗΠΟΥΡΟΙ	1
	ΔΕ ΕΠΟΠΤΩΝ ΚΑΘΑΡΙΟΤΗΤΑΣ	2
	ΔΕ ΕΡΓΟΔΗΓΩΝ ΚΑΘΑΡΙΟΤΗΤΑΣ	13
	ΔΕ ΟΔΗΓΟΣ ΚΑΘΑΡΙΟΤΗΤΑΣ	14
	ΔΕ ΟΔΗΓΩΝ ΑΥΤΟΚΙΝΗΤΩΝ	17
	ΔΕ ΤΕΧΝΙΤΩΝ ΗΛΕΚΤΡΟΛΟΓΩΝ	1
	ΔΕ ΧΕΙΡΙΣΤΩΝ ΜΗΧΑΝΗΜΑΤΩΝ ΕΡΓΩΝ	7
	ΠΕ ΒΙΟΛΟΓΩΝ	1
	ΠΕ ΜΗΧΑΝΟΛΟΓΩΝ-ΗΛΕΚΤΡΟΛΟΓΩΝ ΜΗΧΑΝΙΚΩΝ	1
	ΠΕ ΠΟΛΙΤΙΚΩΝ ΜΗΧΑΝΙΚΩΝ	2
	ΤΕ ΕΡΓΟΔΗΓΩΝ ΚΑΘΑΡΙΟΤΗΤΑΣ	1
	ΤΕ ΠΟΛΙΤΙΚΩΝ ΕΡΓΩΝ ΥΠΟΔΟΜΗΣ	1
	ΥΕ ΕΠΙΣΤΑΤΩΝ ΚΑΘΑΡΙΟΤΗΤΑΣ	2
	ΥΕ ΕΡΓΑΤΗΣ ΟΔΟΚΑΘΑΡΙΣΤΗΣ	1
	ΥΕ ΕΡΓΑΤΩΝ	1
ΥΕ ΕΡΓΑΤΩΝ ΓΕΝΙΚΑ	3	

	ΥΕ ΕΡΓΑΤΩΝ ΓΕΝΙΚΩΝ ΚΑΘΗΚΟΝΤΩΝ	5
	ΥΕ ΕΡΓΑΤΩΝ ΚΑΘΑΡΙΟΤΗΤΑΣ	102
	ΥΕ ΕΡΓΑΤΩΝ ΣΥΝΟΔΩΝ ΑΠΟΡΡΙΜΜΑΤΟΦΟΡΟΥ	3
	ΥΕ ΚΑΘΑΡΙΣΤΡΙΩΝ	16
	ΥΕ ΚΑΘΑΡΙΣΤΡΙΩΝ ΕΣΩΤΕΡΙΚΩΝ ΧΩΡΩΝ	1
	ΥΕ ΦΥΛΑΚΩΝ	3
Σύνολο - ΔΙΕΥΘΥΝΣΗ ΚΑΘΑΡΙΟΤΗΤΑΣ ΚΑΙ ΑΝΑΚΥΚΛΩΣΗΣ		198
ΔΙΕΥΘΥΝΣΗ ΚΕΠ	ΔΕ ΔΙΕΚΠΕΡΑΙΩΣΗΣ ΥΠΟΘΕΣΕΩΝ ΠΟΛΙΤΩΝ	16
	ΔΕ ΔΙΟΙΚΗΤΙΚΟΥ	6
	ΠΕ ΔΙΕΚΠΕΡΑΙΩΣΗΣ ΥΠΟΘΕΣΕΩΝ ΠΟΛΙΤΩΝ	10
	ΤΕ ΔΙΕΚΠΕΡΑΙΩΣΗΣ ΥΠΟΘΕΣΕΩΝ ΠΟΛΙΤΩΝ	7
	ΤΕ ΔΙΟΙΚΗΤΙΚΟΥ-ΛΟΓΙΣΤΙΚΟΥ	1
Σύνολο - ΔΙΕΥΘΥΝΣΗ ΚΕΠ		40
ΔΙΕΥΘΥΝΣΗ ΚΟΙΝΩΝΙΚΗΣ ΠΟΛΙΤΙΚΗΣ ΚΑΙ ΥΓΕΙΑΣ	ΔΕ ΒΟΗΘΩΝ ΝΟΣΟΚΟΜΩΝ	1
	ΔΕ ΔΟΜΙΚΩΝ ΕΡΓΩΝ	1
	ΔΕ ΣΧΕΔΙΑΣΤΩΝ	1
	ΔΕ ΤΕΧΝΙΤΩΝ ΜΗΧΑΝΟΛΟΓΙΑΣ	1
	ΤΕ ΑΔΕΛΦΩΝ ΝΟΣΟΚΟΜΩΝ	1
	ΤΕ ΔΙΟΙΚΗΤΙΚΟΥ-ΛΟΓΙΣΤΙΚΟΥ	3
	ΤΕ ΕΡΓΟΘΕΡΑΠΕΥΤΩΝ	1
	ΤΕ ΚΟΙΝΩΝΙΚΩΝ ΛΕΙΤΟΥΡΓΩΝ	3
	ΤΕ ΦΥΣΙΚΟΘΕΡΑΠΕΥΤΩΝ	1
ΥΕ ΟΙΚΟΓΕΝΕΙΑΚΩΝ ΒΟΗΘΩΝ	3	
Σύνολο - ΔΙΕΥΘΥΝΣΗ ΚΟΙΝΩΝΙΚΗΣ ΠΟΛΙΤΙΚΗΣ ΚΑΙ ΥΓΕΙΑΣ		16
ΔΙΕΥΘΥΝΣΗ ΛΗΞΙΑΡΧΕΙΟΥ ΚΑΙ ΜΗΤΡΩΩΝ	ΔΕ ΔΙΟΙΚΗΤΙΚΟΥ	14
	ΔΕ ΕΙΣΠΡΑΚΤΟΡΩΝ	1
	ΔΕ ΙΕΡΟΦΑΛΤΕΣ	2
	ΠΕ ΔΙΟΙΚΗΤΙΚΟΥ	2
	ΥΕ ΕΡΓΑΤΗΣ ΝΕΚΡΟΤΑΦΕΙΟΥ (ΝΕΚΡΟΘΑΦΤΗΣ)	1
	ΥΕ ΕΡΓΑΤΩΝ	1
	ΥΕ ΕΡΓΑΤΩΝ ΚΑΘΑΡΙΟΤΗΤΑΣ	3
	ΥΕ ΚΛΗΤΗΡΩΝ	1
Σύνολο - ΔΙΕΥΘΥΝΣΗ ΛΗΞΙΑΡΧΕΙΟΥ ΚΑΙ ΜΗΤΡΩΩΝ		25
ΔΙΕΥΘΥΝΣΗ ΜΕΣΑΙΩΝΙΚΗΣ ΠΟΛΗΣ ΚΑΙ ΜΝΗΜΕΙΩΝ	ΔΕ ΔΙΟΙΚΗΤΙΚΟΥ	1
	ΔΕ ΕΡΓΟΔΗΓΩΝ	3
	ΔΕ ΣΧΕΔΙΑΣΤΩΝ	1
	ΔΕ ΤΕΧΝΙΤΩΝ ΒΟΣΣΑΛΩΤΩΝ	1
	ΔΕ ΤΕΧΝΙΤΩΝ ΓΕΝΙΚΑ(ΥΔΡΑΥΛΙΚΩΝ)	1
	ΔΕ ΤΕΧΝΙΤΩΝ ΟΙΚΟΔΟΜΩΝ	1
	ΔΕ ΤΕΧΝΙΤΩΝ ΠΕΤΡΑΣ	5
	ΔΕ ΤΕΧΝΙΤΩΝ ΣΥΝΤΗΡΗΤΩΝ ΚΕΡΑΜΙΚΩΝ	1
	ΔΕ ΤΕΧΝΙΤΩΝ ΥΔΡΑΥΛΙΚΩΝ	1
	ΠΕ ΑΡΧΑΙΟΛΟΓΩΝ	1
	ΠΕ ΑΡΧΙΤΕΚΤΟΝΩΝ ΜΗΧΑΝΙΚΩΝ	6
	ΠΕ ΜΗΧΑΝΟΛΟΓΩΝ ΜΗΧΑΝΙΚΩΝ	1
	ΠΕ ΜΗΧΑΝΟΛΟΓΩΝ-ΗΛΕΚΤΡΟΛΟΓΩΝ ΜΗΧΑΝΙΚΩΝ	1
	ΠΕ ΠΟΛΙΤΙΚΩΝ ΜΗΧΑΝΙΚΩΝ	1
	ΤΕ ΗΛΕΚΤΡΟΛΟΓΩΝ ΜΗΧΑΝΙΚΩΝ	1
	ΤΕ ΜΗΧΑΝΙΚΩΝ ΠΟΛΙΤΙΚΩΝ ΔΟΜΙΚΩΝ ΕΡΓΩΝ	1
	ΤΕ ΠΟΛΙΤΙΚΩΝ ΜΗΧΑΝΙΚΩΝ	2
ΤΕ ΤΟΠΟΓΡΑΦΩΝ ΜΗΧΑΝΙΚΩΝ	1	
ΥΕ ΕΡΓΑΤΩΝ ΠΕΤΡΑΣ	1	
Σύνολο - ΔΙΕΥΘΥΝΣΗ ΜΕΣΑΙΩΝΙΚΗΣ ΠΟΛΗΣ ΚΑΙ ΜΝΗΜΕΙΩΝ		31

ΔΙΕΥΘΥΝΣΗ ΟΙΚΟΝΟΜΙΚΩΝ ΥΠΗΡΕΣΙΩΝ	ΔΕ ΔΙΟΙΚΗΤΙΚΟΥ	33
	ΔΕ ΔΟΜΙΚΩΝ ΕΡΓΩΝ	1
	ΔΕ ΕΙΣΠΡΑΚΤΟΡΩΝ	6
	ΔΕ ΕΙΣΠΡΑΚΤΟΡΩΝ ΟΤΑ	2
	ΔΕ ΕΛΕΓΚΤΩΝ ΟΤΑ	1
	ΔΕ ΟΔΗΓΩΝ ΑΥΤΟΚΙΝΗΤΩΝ	1
	ΔΕ ΤΕΧΝΙΤΩΝ ΟΙΚΟΔΟΜΩΝ	1
	ΔΕ ΤΕΧΝΙΤΩΝ ΣΟΒΑΤΖΗΔΩΝ	1
	ΠΕ ΔΙΟΙΚΗΤΙΚΟΥ	7
	ΠΕ ΔΙΟΙΚΗΤΙΚΟΥ-ΟΙΚΟΝΟΜΙΚΟΥ	10
	ΠΕ ΟΙΚΟΝΟΜΙΚΟΥ-ΔΙΟΙΚΗΤΙΚΟΥ	1
	ΠΕ ΟΙΚΟΝΟΜΙΚΟΥ-ΛΟΓΙΣΤΙΚΟΥ	1
	ΠΕ ΟΙΚΟΝΟΜΟΛΟΓΩΝ	4
	ΤΕ ΔΙΟΙΚΗΤΙΚΟΥ	1
	ΤΕ ΔΙΟΙΚΗΤΙΚΟΥ-ΛΟΓΙΣΤΙΚΟΥ	8
	ΤΕ ΕΙΔΙΚΗΣ ΚΑΤΗΓΟΡΙΑΣ	1
	ΤΕ ΟΙΚΟΝΟΜΙΚΟΥ-ΛΟΓΙΣΤΙΚΟΥ	1
	ΤΕ ΠΟΛΙΤΙΚΩΝ ΜΗΧΑΝΙΚΩΝ	1
	ΤΕ ΤΕΧΝΟΛΟΓΩΝ ΤΟΠΟΓΡΑΦΩΝ ΜΗΧΑΝΙΚΩΝ	1
	ΥΕ ΕΡΓΑΤΩΝ	3
	ΥΕ ΕΡΓΑΤΩΝ ΚΑΘΑΡΙΟΤΗΤΑΣ ΔΗΜΟΤ. ΚΤΙΡΙΩΝ	1
ΥΕ ΚΛΗΤΗΡΩΝ	3	
ΥΕ ΦΥΛΑΚΩΝ	1	
Σύνολο - ΔΙΕΥΘΥΝΣΗ ΟΙΚΟΝΟΜΙΚΩΝ ΥΠΗΡΕΣΙΩΝ		90
ΔΙΕΥΘΥΝΣΗ ΠΑΙΔΕΙΑΣ, ΠΟΛΙΤΙΣΜΟΥ ΚΑΙ ΑΘΛΗΤΙΣΜΟΥ	ΔΕ ΕΡΓΟΔΗΓΩΝ ΚΛΩΣΤΙΚΗΣ	1
	ΔΕ ΗΛΕΚΤΡΟΛΟΓΟΙ	2
	ΔΕ ΗΛΕΚΤΡΟΤΕΧΝΙΤΩΝ	1
	ΔΕ ΤΕΧΝΙΤΩΝ	1
	ΔΕ ΤΕΧΝΙΤΩΝ ΕΛΑΙΟΧΡΩΜΑΤΙΣΤΩΝ	1
	ΔΕ ΤΕΧΝΙΤΩΝ ΣΚΗΝΗΣ ΖΩΓΡΑΦΩΝ	1
	ΔΕ ΤΕΧΝΙΤΩΝ ΣΥΝΤΗΡΗΤΩΝ	1
	ΠΕ ΔΙΟΙΚΗΤΙΚΟΥ	4
	ΠΕ ΚΑΘΗΓΗΤΩΝ ΦΥΣΙΚΗΣ ΑΓΩΓΗΣ	1
	ΠΕ ΚΟΙΝΩΝΙΟΛΟΓΩΝ	1
	ΠΕ ΟΙΚΟΝΟΜΙΚΟΥ-ΛΟΓΙΣΤΙΚΟΥ	1
	ΥΕ ΚΛΗΤΗΡΩΝ	2
Σύνολο - ΔΙΕΥΘΥΝΣΗ ΠΑΙΔΕΙΑΣ, ΠΟΛΙΤΙΣΜΟΥ ΚΑΙ ΑΘΛΗΤΙΣΜΟΥ		17
ΔΙΕΥΘΥΝΣΗ ΠΕΡΙΒΑΛΛΟΝΤΟΣ ΚΑΙ ΠΡΑΣΙΝΟΥ	ΔΕ ΑΝΘΟΚΗΠΟΥΡΩΝ ΤΕΧΝΙΤΩΝ ΔΕΝΔΡΟΚΗΠΟΥΡΩΝ - ΔΕΝΔΡΟΚΗΠΟΥΡΟΙ - ΔΕΝΔΡΟΑΝΘΟΚΗΠΟΥΡΟΙ	19
	ΔΕ ΔΙΟΙΚΗΤΙΚΟΥ	2
	ΔΕ ΝΑΥΑΓΩΣΩΣΤΩΝ	1
	ΔΕ ΤΕΧΝΙΤΩΝ	2
	ΠΕ ΒΙΟΛΟΓΩΝ	1
	ΠΕ ΓΕΩΠΟΝΩΝ	1
	ΠΕ ΓΕΩΠΟΝΩΝ ΦΥΤΙΚΗΣ ΠΑΡΑΓΩΓΗΣ	1
	ΠΕ ΚΤΗΝΙΑΤΡΟΙ	1
	ΠΕ ΠΟΛΙΤΙΚΩΝ ΜΗΧΑΝΙΚΩΝ	1
	ΤΕ ΤΕΧΝΟΛΟΓΩΝ ΓΕΩΠΟΝΩΝ	3
	ΥΕ ΕΡΓΑΤΩΝ (ΨΕΚΑΣΤΩΝ)	2
	ΥΕ ΕΡΓΑΤΩΝ ΒΟΗΘΩΝ ΚΛΑΔΕΥΤΩΝ	4
	ΥΕ ΕΡΓΑΤΩΝ ΚΑΘΑΡΙΟΤΗΤΑΣ	5
	ΥΕ ΕΡΓΑΤΩΝ ΠΡΑΣΙΝΟΥ	1
Σύνολο - ΔΙΕΥΘΥΝΣΗ ΠΕΡΙΒΑΛΛΟΝΤΟΣ ΚΑΙ ΠΡΑΣΙΝΟΥ		44

ΔΙΕΥΘΥΝΣΗ ΠΛΗΡΟΦΟΡΙΚΗΣ ΚΑΙ ΝΕΩΝ ΤΕΧΝΟΛΟΓΙΩΝ	ΔΕ ΤΕΧΝΙΤΩΝ	1
	ΔΕ ΧΕΙΡΙΣΤΩΝ Η/Υ	2
	ΠΕ ΕΠΙΣΤΗΜΗΣ ΗΛΕΚΤΡΟΝΙΚΩΝ ΥΠΟΛΟΓΙΣΤΩΝ	1
	ΠΕ ΗΛΕΚΤΡΟΛΟΓΩΝ ΜΗΧΑΝΙΚΩΝ	1
	ΠΕ ΠΛΗΡΟΦΟΡΙΚΗΣ	4
	ΤΕ ΔΙΟΙΚΗΤΙΚΟΥ-ΛΟΓΙΣΤΙΚΟΥ	1
	ΤΕ ΠΛΗΡΟΦΟΡΙΚΗΣ	2
	ΤΕ ΠΛΗΡΟΦΟΡΙΚΗΣ (Hardware)	1
Σύνολο - ΔΙΕΥΘΥΝΣΗ ΠΛΗΡΟΦΟΡΙΚΗΣ ΚΑΙ ΝΕΩΝ ΤΕΧΝΟΛΟΓΙΩΝ		13
ΔΙΕΥΘΥΝΣΗ ΠΟΛΕΟΔΟΜΙΚΟΥ ΣΧΕΔΙΑΣΜΟΥ	ΔΕ ΔΙΟΙΚΗΤΙΚΟΥ	1
	ΠΕ ΑΡΧΙΤΕΚΤΟΝΩΝ ΜΗΧΑΝΙΚΩΝ	3
	ΠΕ ΠΟΛΙΤΙΚΩΝ ΜΗΧΑΝΙΚΩΝ	1
	ΠΕ ΤΟΠΟΓΡΑΦΩΝ ΜΗΧΑΝΙΚΩΝ	6
	ΤΕ ΤΟΠΟΓΡΑΦΩΝ ΜΗΧΑΝΙΚΩΝ	3
	ΥΕ ΚΛΗΤΗΡΩΝ	1
Σύνολο - ΔΙΕΥΘΥΝΣΗ ΠΟΛΕΟΔΟΜΙΚΟΥ ΣΧΕΔΙΑΣΜΟΥ		15
ΔΙΕΥΘΥΝΣΗ ΠΟΛΕΟΔΟΜΙΚΩΝ ΕΦΑΡΜΟΓΩΝ	ΔΕ ΔΙΟΙΚΗΤΙΚΟΥ	3
	ΔΕ ΣΧΕΔΙΑΣΤΩΝ	1
	ΠΕ ΑΡΧΙΤΕΚΤΟΝΩΝ ΜΗΧΑΝΙΚΩΝ	6
	ΠΕ ΔΙΟΙΚΗΤΙΚΟΥ-ΟΙΚΟΝΟΜΙΚΟΥ	1
	ΠΕ ΗΛΕΚΤΡΟΛΟΓΩΝ ΜΗΧΑΝΟΛΟΓΩΝ ΜΗΧΑΝΙΚΩΝ	1
	ΠΕ ΜΗΧΑΝΟΛΟΓΩΝ ΜΗΧΑΝΙΚΩΝ	1
	ΠΕ ΠΟΛΙΤΙΚΩΝ ΜΗΧΑΝΙΚΩΝ	4
	ΠΕ ΤΟΠΟΓΡΑΦΩΝ ΜΗΧΑΝΙΚΩΝ	2
	ΤΕ ΠΟΛΙΤΙΚΩΝ ΜΗΧΑΝΙΚΩΝ	2
	ΤΕ ΤΕΧΝΟΛΟΓΩΝ ΜΗΧΑΝΟΛΟΓΩΝ ΜΗΧΑΝΙΚΩΝ	1
ΥΕ ΕΦΙΠΠΩΝ ΦΥΛΑΚΩΝ	1	
Σύνολο - ΔΙΕΥΘΥΝΣΗ ΠΟΛΕΟΔΟΜΙΚΩΝ ΕΦΑΡΜΟΓΩΝ		23
ΔΙΕΥΘΥΝΣΗ ΠΡΟΓΡΑΜΜΑΤΙΣΜΟΥ ΚΑΙ ΟΡΓΑΝΩΣΗΣ	ΔΕ ΔΙΟΙΚΗΤΙΚΟΥ	1
	ΠΕ ΑΡΧΙΤΕΚΤΟΝΩΝ ΜΗΧΑΝΙΚΩΝ	1
	ΠΕ ΓΕΩΠΟΝΩΝ	1
	ΠΕ ΔΙΟΙΚΗΤΙΚΟΥ	1
	ΠΕ ΠΕΡΙΒΑΛΛΟΝΤΟΛΟΓΩΝ	1
	ΠΕ ΠΛΗΡΟΦΟΡΙΚΗΣ	1
	ΠΕ ΧΗΜΙΚΩΝ ΜΗΧΑΝΙΚΩΝ	1
	ΤΕ ΠΟΛΙΤΙΚΩΝ ΜΗΧΑΝΙΚΩΝ	1
Σύνολο - ΔΙΕΥΘΥΝΣΗ ΠΡΟΓΡΑΜΜΑΤΙΣΜΟΥ ΚΑΙ ΟΡΓΑΝΩΣΗΣ		8
ΔΙΕΥΘΥΝΣΗ ΠΡΟΣΧΟΛΙΚΗΣ ΑΓΩΓΗΣ ΚΑΙ ΔΗΜΙΟΥΡΓΙΚΗΣ ΑΠΑΣΧΟΛΗΣΗΣ	ΔΕ ΒΟΗΘΩΝ ΒΡΕΦΟΚΟΜΩΝ-ΠΑΙΔΟΚΟΜΩΝ	23
	ΔΕ ΔΙΟΙΚΗΤΙΚΟΥ-ΛΟΓΙΣΤΙΚΟΥ	1
	ΠΕ ΔΙΟΙΚΗΤΙΚΟΥ	2
	ΠΕ ΔΙΟΙΚΗΤΙΚΟΥ-ΟΙΚΟΝΟΜΙΚΟΥ	1
	ΠΕ ΝΗΠΙΑΓΩΓΩΝ	11
	ΤΕ ΒΡΕΦΟΝΗΠΙΟΚΟΜΙΑΣ	1
	ΤΕ ΒΡΕΦΟΝΗΠΙΟΚΟΜΩΝ	1
	ΤΕ ΝΗΠΙΑΓΩΓΩΝ (ΠΡΟΣΩΡΙΝΟΣ)	1
	ΥΕ ΒΟΗΘ. ΕΡΓΑΣΙΩΝ (ΚΑΘΑΡΙΣΤΡΙΑ)	1
	ΥΕ ΒΟΗΘΗΤΙΚΟΥ ΠΡΟΣΩΠΙΚΟΥ	1
	ΥΕ ΒΟΗΘΩΝ ΜΑΓΕΙΡΩΝ	1
	ΥΕ ΚΑΘΑΡΙΣΤΡΙΩΝ	7
	ΥΕ ΜΑΓΕΙΡΩΝ	3
Σύνολο - ΔΙΕΥΘΥΝΣΗ ΠΡΟΣΧΟΛΙΚΗΣ ΑΓΩΓΗΣ ΚΑΙ ΔΗΜΙΟΥΡΓΙΚΗΣ ΑΠΑΣΧΟΛΗΣΗΣ		54
ΔΙΕΥΘΥΝΣΗ ΠΡΩΤΟΓΕΝΟΥΣ ΤΟΜΕΑ	ΔΕ ΔΙΟΙΚΗΤΙΚΟΥ	1
	ΠΕ ΓΕΩΠΟΝΩΝ	1

	ΠΕ ΓΕΩΠΟΝΩΝ ΦΥΤΙΚΗΣ ΠΑΡΑΓΩΓΗΣ	1
	ΤΕ ΤΕΧΝΟΛΟΓΩΝ ΓΕΩΠΟΝΩΝ	3
Σύνολο - ΔΙΕΥΘΥΝΣΗ ΠΡΩΤΟΓΕΝΟΥΣ ΤΟΜΕΑ		6
ΔΙΕΥΘΥΝΣΗ ΤΕΧΝΙΚΩΝ ΕΡΓΩΝ ΚΑΙ ΥΠΟΔΟΜΩΝ	ΔΕ ΑΝΘΟΚΗΠΟΥΡΩΝ ΤΕΧΝΙΤΩΝ ΔΕΝΔΡΟΚΗΠΟΥΡΩΝ - ΔΕΝΔΡΟΚΗΠΟΥΡΟΙ - ΔΕΝΔΡΟΑΝΘΟΚΗΠΟΥΡΟΙ	1
	ΔΕ ΔΙΟΙΚΗΤΙΚΟΥ	6
	ΔΕ ΔΟΜΙΚΩΝ ΕΡΓΩΝ	2
	ΔΕ ΕΜΠΕΙΡΟΤΕΧΝΩΝ ΕΡΓΟΔΗΓΩΝ	1
	ΔΕ ΕΡΓΟΔΗΓΩΝ	3
	ΔΕ ΗΛΕΚΤΡΟΛΟΓΟΙ	7
	ΔΕ ΣΧΕΔΙΑΣΤΩΝ	1
	ΔΕ ΤΕΧΝΙΤΩΝ	1
	ΔΕ ΤΕΧΝΙΤΩΝ (ΟΙΚΟΔΟΜΙΚΩΝ ΕΡΓΑΣΙΩΝ)	1
	ΔΕ ΤΕΧΝΙΤΩΝ (ΣΙΔΗΡΟΥ-ΑΛΟΥΜΙΝΙΟΥ)	2
	ΔΕ ΤΕΧΝΙΤΩΝ ΕΛΑΙΟΧΡΩΜΑΤΙΣΤΩΝ	4
	ΔΕ ΤΕΧΝΙΤΩΝ ΗΛΕΚΤΡΟΛΟΓΩΝ	3
	ΔΕ ΤΕΧΝΙΤΩΝ ΚΑΛΟΥΠΑΤΖΗΔΩΝ	2
	ΔΕ ΤΕΧΝΙΤΩΝ ΚΤΙΣΤΩΝ	1
	ΔΕ ΤΕΧΝΙΤΩΝ ΜΟΝΩΤΩΝ	1
	ΔΕ ΤΕΧΝΙΤΩΝ ΞΥΛΟΥΡΓΩΝ	7
	ΔΕ ΤΕΧΝΙΤΩΝ ΠΕΤΡΑΣ	4
	ΔΕ ΤΕΧΝΙΤΩΝ ΣΙΔΕΡΑΔΩΝ	4
	ΔΕ ΤΕΧΝΙΤΩΝ ΣΙΔΗΡΟΥΡΓΩΝ	2
	ΔΕ ΤΕΧΝΙΤΩΝ ΤΖΑΜΙΩΝ	1
	ΔΕ ΤΕΧΝΙΤΩΝ ΤΣΙΜΕΝΤΟΙΣΤΩΝ ΚΑΙ ΚΡΑΣΠΕΔΩΝ	1
	ΔΕ ΤΕΧΝΙΤΩΝ ΥΔΡΑΥΛΙΚΩΝ	2
	ΔΕ ΧΕΙΡΙΣΤΩΝ Η/Υ	1
	ΠΕ ΑΡΧΙΤΕΚΤΟΝΩΝ ΜΗΧΑΝΙΚΩΝ	5
	ΠΕ ΜΗΧΑΝΟΛΟΓΩΝ ΜΗΧΑΝΙΚΩΝ	4
	ΠΕ ΜΗΧΑΝΟΛΟΓΩΝ-ΗΛΕΚΤΡΟΛΟΓΩΝ ΜΗΧΑΝΙΚΩΝ	2
	ΠΕ ΠΟΛΙΤΙΚΩΝ ΜΗΧΑΝΙΚΩΝ	13
	ΠΕ ΤΟΠΟΓΡΑΦΩΝ ΜΗΧΑΝΙΚΩΝ	4
	ΤΕ ΕΡΓΟΔΗΓΩΝ –ΣΧΕΔΙΑΣΤΩΝ (ΧΩΡΙΣ ΠΤΥΧΙΟ ΤΕΙ)	1
	ΤΕ ΗΛΕΚΤΡΟΛΟΓΩΝ ΜΗΧΑΝΙΚΩΝ	4
	ΤΕ ΜΗΧΑΝΟΛΟΓΩΝ ΜΗΧΑΝΙΚΩΝ	1
	ΤΕ ΜΗΧΑΝΟΛΟΓΩΝ/ΗΛΕΚΤΡΟΛΟΓΩΝ ΜΗΧΑΝΙΚΩΝ (ΜΗΧΑΝΟΛΟΓΩΝ ΜΗΧΑΝΙΚΩΝ)	1
	ΤΕ ΠΟΛΙΤΙΚΩΝ ΜΗΧΑΝΙΚΩΝ	5
	ΤΕ ΤΕΧΝΟΛΟΓΩΝ ΜΗΧΑΝΟΛΟΓΩΝ ΜΗΧΑΝΙΚΩΝ	1
	ΤΕ ΤΕΧΝΟΛΟΓΩΝ ΠΟΛΙΤΙΚΩΝ ΜΗΧΑΝΙΚΩΝ	2
	ΤΕ ΤΟΠΟΓΡΑΦΩΝ ΜΗΧΑΝΙΚΩΝ	1
ΥΕ ΕΡΓΑΤΩΝ	1	
Σύνολο - ΔΙΕΥΘΥΝΣΗ ΤΕΧΝΙΚΩΝ ΕΡΓΩΝ ΚΑΙ ΥΠΟΔΟΜΩΝ		103
ΔΙΕΥΘΥΝΣΗ ΤΟΥΡΙΣΜΟΥ	ΔΕ ΔΙΟΙΚΗΤΙΚΟΥ	3
	ΔΕ ΕΡΓΟΔΗΓΩΝ ΚΑΘΑΡΙΟΤΗΤΑΣ	1
	ΠΕ ΔΙΟΙΚΗΤΙΚΟΥ	1
	ΠΕ ΟΙΚΟΝΟΜΟΛΟΓΩΝ	1
	ΤΕ ΕΙΔΙΚΗΣ ΚΑΤΗΓΟΡΙΑΣ	1
Σύνολο - ΔΙΕΥΘΥΝΣΗ ΤΟΥΡΙΣΜΟΥ		7
ΔΙΕΥΘΥΝΣΗ ΤΡΟΧΑΙΟΥ ΥΛΙΚΟΥ ΚΑΙ ΜΗΧΑΝΗΜΑΤΩΝ	ΔΕ ΔΙΟΙΚΗΤΙΚΟΣ ΑΠΟΘΗΚΑΡΙΟΣ	1
	ΔΕ ΔΙΟΙΚΗΤΙΚΟΥ	5
	ΔΕ ΗΛΕΚΤΡΟΤΕΧΝΙΤΩΝ ΑΥΤΟΚΙΝΗΤΩΝ	4
	ΔΕ ΜΗΧΑΝΟΤΕΧΝΙΤΩΝ ΑΥΤΟΚΙΝΗΤΩΝ	15
	ΔΕ ΟΔΗΓΩΝ	3

	ΔΕ ΟΔΗΓΩΝ ΑΥΤΟΚΙΝΗΤΩΝ	27
	ΔΕ ΤΕΧΝΙΤΩΝ ΕΛΑΙΟΧΡΩΜΑΤΙΣΤΩΝ	1
	ΔΕ ΤΕΧΝΙΤΩΝ ΗΛΕΚΤΡΟΣΥΓΚΟΛΗΤΩΝ	1
	ΔΕ ΤΕΧΝΙΤΩΝ ΚΑΛΟΥΠΑΤΖΗΔΩΝ	1
	ΔΕ ΤΕΧΝΙΤΩΝ ΣΙΔΗΡΟΥ-ΑΛΟΥΜΙΝΙΟΥ-ΗΛΕΚΤΡΟΣΥΓΚΟΛΗΤΩΝ	1
	ΔΕ ΤΕΧΝΙΤΩΝ ΦΑΝΟΠΟΙΩΝ	1
	ΔΕ ΧΕΙΡΙΣΤΩΝ Η/Υ	2
	ΔΕ ΧΕΙΡΙΣΤΩΝ ΜΗΧΑΝΗΜΑΤΩΝ ΕΡΓΩΝ	24
	ΠΕ ΜΗΧΑΝΟΛΟΓΩΝ ΜΗΧΑΝΙΚΩΝ	1
	ΠΕ ΜΗΧΑΝΟΛΟΓΩΝ-ΗΛΕΚΤΡΟΛΟΓΩΝ ΜΗΧΑΝΙΚΩΝ	1
	ΤΕ ΗΛΕΚΤΡΟΛΟΓΩΝ ΜΗΧΑΝΙΚΩΝ	1
	ΤΕ ΜΗΧΑΝΟΛΟΓΩΝ ΜΗΧΑΝΙΚΩΝ	2
	ΥΕ ΕΡΓΑΤΩΝ	2
	ΥΕ ΕΡΓΑΤΩΝ ΓΕΝΙΚΩΝ ΚΑΘΗΚΟΝΤΩΝ	2
	ΥΕ ΕΡΓΑΤΩΝ ΚΑΘΑΡΙΟΤΗΤΑΣ	1
Σύνολο - ΔΙΕΥΘΥΝΣΗ ΤΡΟΧΑΙΟΥ ΥΛΙΚΟΥ ΚΑΙ ΜΗΧΑΝΗΜΑΤΩΝ		96
ΑΥΤΟΤΕΛΕΣ ΤΜΗΜΑ ΔΗΜΑΡΧΟΥ	ΠΕ ΔΙΟΙΚΗΤΙΚΟΥ	1
	ΠΕ ΗΛΕΚΤΡΟΛΟΓΩΝ ΜΗΧΑΝΙΚΩΝ	1
	ΠΕ ΟΙΚΟΝΟΜΙΚΟΥ-ΛΟΓΙΣΤΙΚΟΥ	1
Σύνολο - ΑΥΤΟΤΕΛΕΣ ΤΜΗΜΑ ΔΗΜΑΡΧΟΥ		3
ΑΥΤΟΤΕΛΕΣ ΤΜΗΜΑ ΔΙΑΦΑΝΕΙΑΣ-ΔΙΑΥΓΕΙΑΣ	ΠΕ ΔΙΟΙΚΗΤΙΚΟΥ	2
Σύνολο - ΑΥΤΟΤΕΛΕΣ ΤΜΗΜΑ ΔΙΑΦΑΝΕΙΑΣ-ΔΙΑΥΓΕΙΑΣ		2
ΑΥΤΟΤΕΛΕΣ ΤΜΗΜΑ ΕΠΙΚΟΙΝΩΝΙΑΣ, ΔΗΜΟΣΙΩΝ ΚΑΙ ΔΙΕΘΝΩΝ ΣΧΕΣΕΩΝ	ΔΕ ΔΗΜΟΣΙΟΓΡΑΦΩΝ	3
	ΠΕ ΔΙΟΙΚΗΤΙΚΟΥ	1
	ΤΕ ΔΙΟΙΚΗΤΙΚΟΥ-ΛΟΓΙΣΤΙΚΟΥ	1
Σύνολο - ΑΥΤΟΤΕΛΕΣ ΤΜΗΜΑ ΕΠΙΚΟΙΝΩΝΙΑΣ, ΔΗΜΟΣΙΩΝ ΚΑΙ ΔΙΕΘΝΩΝ ΣΧΕΣΕΩΝ		5
ΝΟΜΙΚΗ ΥΠΗΡΕΣΙΑ	ΠΕ ΔΙΚΗΓΟΡΩΝ	6
	ΔΕ ΔΙΟΙΚΗΤΙΚΟΥ	1
Σύνολο - ΝΟΜΙΚΗ ΥΠΗΡΕΣΙΑ		7
ΤΜΗΜΑ ΔΙΟΙΚΗΤΙΚΩΝ ΚΑΙ ΟΙΚΟΝΟΜΙΚΩΝ ΘΕΜΑΤΩΝ	ΔΕ ΓΡΑΜΜΑΤΕΩΝ	2
	ΔΕ ΔΙΟΙΚΗΤΙΚΟΥ	45
	ΔΕ ΕΙΣΠΡΑΚΤΟΡΩΝ	2
	ΔΕ ΜΟΥΣΙΚΩΝ	2
	ΔΕ ΥΠΑΛΛΗΛΩΝ ΓΡΑΦΕΙΟΥ	2
	ΔΕ ΧΕΙΡΙΣΤΩΝ Η/Υ	5
	ΠΕ ΔΙΟΙΚΗΤΙΚΟΥ	2
	ΠΕ ΔΙΟΙΚΗΤΙΚΟΥ-ΟΙΚΟΝΟΜΙΚΟΥ	3
	ΠΕ ΚΑΘΗΓΗΤΩΝ	2
	ΠΕ ΟΙΚΟΝΟΜΟΛΟΓΩΝ	1
	ΤΕ ΔΙΟΙΚΗΤΙΚΟΥ	1
	ΤΕ ΔΙΟΙΚΗΤΙΚΟΥ-ΛΟΓΙΣΤΙΚΟΥ	1
	ΥΕ ΕΡΓΑΤΩΝ ΓΕΝΙΚΩΝ ΚΑΘΗΚΟΝΤΩΝ	2
	ΥΕ ΕΡΓΑΤΩΝ ΓΕΝΙΚΩΝ ΚΑΘΗΚΟΝΤΩΝ (Α.Μ.Ε.Α)	1
	ΥΕ ΕΡΓΑΤΩΝ ΚΑΘΑΡΙΟΤΗΤΑΣ	1
	ΥΕ ΚΛΗΤΗΡΩΝ	2
	ΥΕ ΚΛΗΤΗΡΩΝ-ΘΥΡΩΡΩΝ	3
ΥΕ ΦΥΛΑΚΩΝ	1	
Σύνολο - ΤΜΗΜΑ ΔΙΟΙΚΗΤΙΚΩΝ ΚΑΙ ΟΙΚΟΝΟΜΙΚΩΝ ΘΕΜΑΤΩΝ		78
ΤΜΗΜΑ ΣΥΝΤΗΡΗΣΕΩΝ ΚΑΙ ΚΑΘΗΜΕΡΙΝΟΤΗΤΑΣ	ΔΕ ΑΝΘΟΚΗΠΟΥΡΩΝ ΤΕΧΝΙΤΩΝ ΔΕΝΔΡΟΚΗΠΟΥΡΩΝ - ΔΕΝΔΡΟΚΗΠΟΥΡΟΙ - ΔΕΝΔΡΟΑΝΘΟΚΗΠΟΥΡΟΙ	2
	ΔΕ ΔΙΟΙΚΗΤΙΚΟΥ	5

	ΔΕ ΔΟΜΙΚΩΝ ΕΡΓΩΝ	3
	ΔΕ ΕΠΟΠΤΩΝ ΚΑΘΑΡΙΟΤΗΤΑΣ	5
	ΔΕ ΗΛΕΚΤΡΟΛΟΓΟΙ	22
	ΔΕ ΟΔΗΓΩΝ ΑΥΤΟΚΙΝΗΤΩΝ	2
	ΔΕ ΟΔΗΓΩΝ ΑΥΤΟΚΙΝΗΤΩΝ ΚΑΘΑΡΙΟΤΗΤΑΣ (ΑΝΟΙΧΤΩΝ ΦΟΡΤΗΓΩΝ & ΑΠΟΡΡΙΜΜΑΤΟΦΟΡΩΝ)	1
	ΔΕ ΤΕΧΝΙΤΩΝ	20
	ΔΕ ΤΕΧΝΙΤΩΝ (ΟΙΚΟΔΟΜΙΚΩΝ ΕΡΓΑΣΙΩΝ)	6
	ΔΕ ΤΕΧΝΙΤΩΝ ΗΛΕΚΤΡΟΛΟΓΩΝ	1
	ΔΕ ΤΕΧΝΙΤΩΝ ΗΛΕΚΤΡΟΣΥΓΚΟΛΗΤΩΝ	1
	ΔΕ ΤΕΧΝΙΤΩΝ ΟΙΚΟΔΟΜΙΚΩΝ ΕΡΓΑΣΙΩΝ	1
	ΔΕ ΤΕΧΝΙΤΩΝ ΟΙΚΟΔΟΜΩΝ	2
	ΔΕ ΤΕΧΝΙΤΩΝ ΥΔΡΑΥΛΙΚΩΝ	16
	ΔΕ ΥΔΡΑΥΛΙΚΩΝ	1
	ΠΕ ΔΙΟΙΚΗΤΙΚΟΥ-ΟΙΚΟΝΟΜΙΚΟΥ	1
	ΠΕ ΗΛΕΚΤΡΟΛΟΓΩΝ ΜΗΧΑΝΙΚΩΝ	1
	ΠΕ ΠΟΛΙΤΙΚΩΝ ΜΗΧΑΝΙΚΩΝ	1
	ΤΕ ΤΕΧΝΟΛΟΓΩΝ ΠΟΛΙΤΙΚΩΝ ΜΗΧΑΝΙΚΩΝ	1
	ΥΕ ΕΙΣΠΡΑΚΤΟΡΩΝ	1
	ΥΕ ΕΠΙΣΤΑΤΩΝ ΚΑΘΑΡΙΟΤΗΤΑΣ	1
	ΥΕ ΕΠΟΠΤΩΝ ΚΑΘΑΡΙΟΤΗΤΑΣ	2
	ΥΕ ΕΡΓΑΤΗΣ ΟΔΟΚΑΘΑΡΙΣΤΗΣ	2
	ΥΕ ΕΡΓΑΤΩΝ	16
	ΥΕ ΕΡΓΑΤΩΝ ΒΟΗΘΩΝ ΚΛΑΔΕΥΤΩΝ	1
	ΥΕ ΕΡΓΑΤΩΝ ΓΕΝΙΚΩΝ ΚΑΘΗΚΟΝΤΩΝ	19
	ΥΕ ΕΡΓΑΤΩΝ ΚΑΘΑΡΙΟΤΗΤΑΣ	34
	ΥΕ ΕΡΓΑΤΩΝ ΚΗΠΩΝ	5
	ΥΕ ΕΡΓΑΤΩΝ ΥΔΡΕΥΣΗΣ	3
	ΥΕ ΚΑΘΑΡΙΣΤΡΙΩΝ	21
	ΥΕ ΝΕΩΚΟΡΩΝ	2
	ΥΕ ΟΔΟΚΑΘΑΡΙΣΤΩΝ	2
	Σύνολο - ΤΜΗΜΑ ΣΥΝΤΗΡΗΣΕΩΝ ΚΑΙ ΚΑΘΗΜΕΡΙΝΟΤΗΤΑΣ	201
ΓΡΑΦΕΙΟ ΥΠΟΣΤΗΡΙΞΗΣ ΔΗΜΟΤΙΚΗΣ ΕΝΟΤΗΤΑΣ ΡΟΔΟΥ	ΔΕ ΔΙΟΙΚΗΤΙΚΟΥ	1
	Σύνολο - ΓΡΑΦΕΙΟ ΥΠΟΣΤΗΡΙΞΗΣ ΔΗΜΟΤΙΚΗΣ ΕΝΟΤΗΤΑΣ ΡΟΔΟΥ	1
ΑΥΤΟΤΕΛΕΣ ΓΡΑΦΕΙΟ ΠΟΛΙΤΙΚΗΣ ΠΡΟΣΤΑΣΙΑΣ	ΠΕ ΤΟΠΟΓΡΑΦΩΝ ΜΗΧΑΝΙΚΩΝ	1
	Σύνολο - ΑΥΤΟΤΕΛΕΣ ΓΡΑΦΕΙΟ ΠΟΛΙΤΙΚΗΣ ΠΡΟΣΤΑΣΙΑΣ	1
	Γενικό Σύνολο	1.130

Πηγή: Δ/ση Διοικητικών Υπηρεσιών



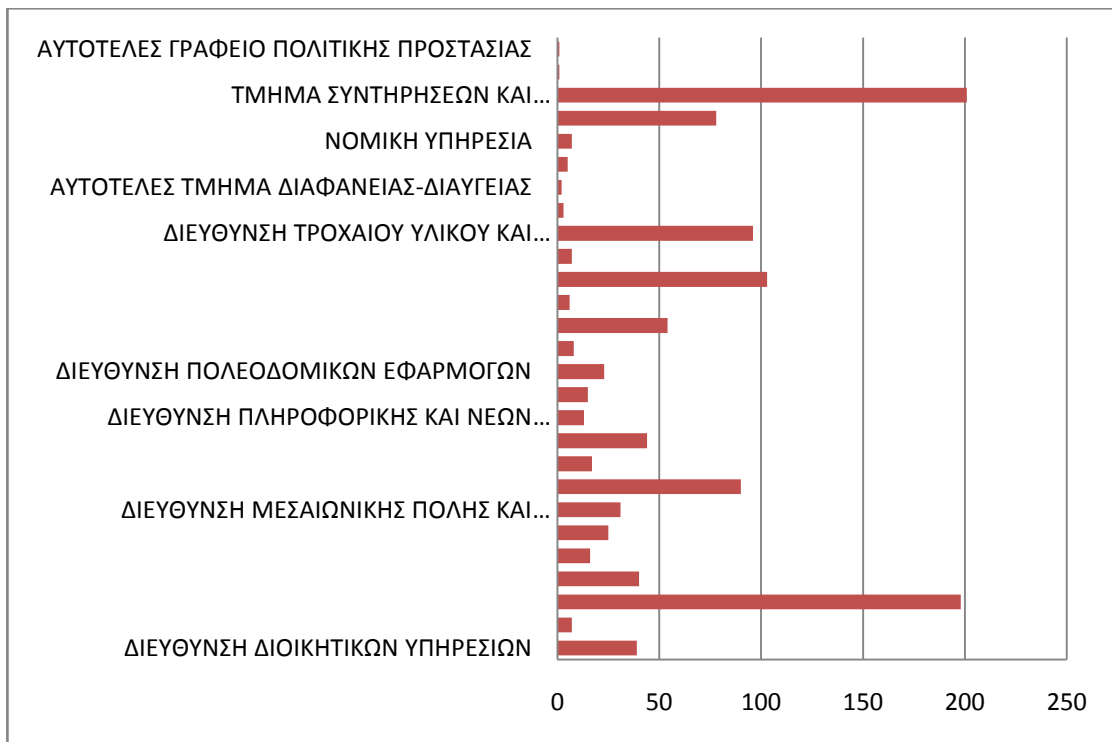

**Σχήμα 12** Κατανομή προσωπικού ανά Δ/ση/Αυτοτελή Μονάδα

Πηγή: Επεξεργασία Δεδομένων Δ/ση Προγραμματισμού & Οργάνωσης

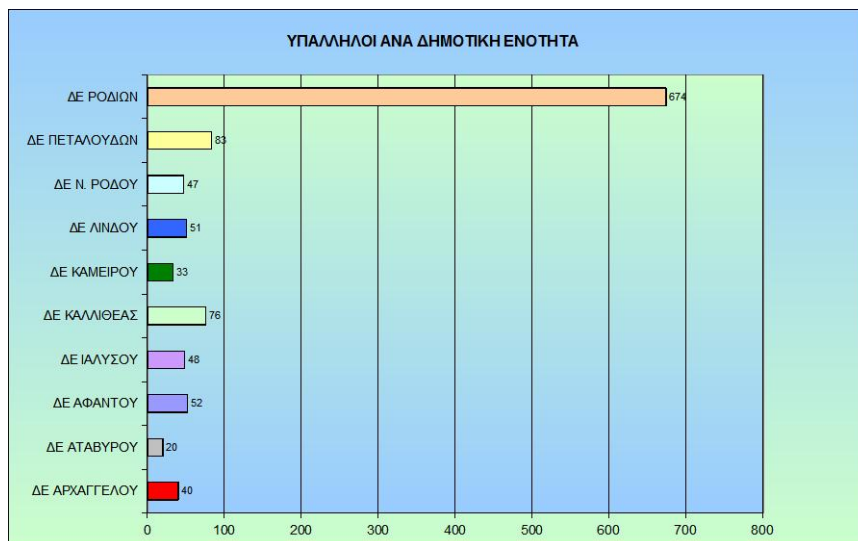

**Σχήμα 13** Υπάλληλοι ανά Δημοτική Ενότητα

Πηγή: Δ/ση Διοικητικών Υπηρεσιών

**Πίνακας 21 Προσωπικό Νομικών Προσώπων Δήμου Ρόδου (19-02-2015)**

ΝΟΜΙΚΟ ΠΡΟΣΩΠΟ	ΚΑΤΗΓΟΡΙΑ/ΚΛΑΔΟΣ	Σύνολο
Σύνολο - ΔΗΜΟΤΙΚΟ ΛΙΜΕΝΙΚΟ ΤΑΜΕΙΟ ΝΟΤΙΑΣ ΔΩΔΕΚΑΝΗΣΟΥ		17
ΔΗΜΟΤΙΚΟΣ ΟΡΓΑΝΙΣΜΟΣ ΠΟΛΙΤΙΣΜΟΥ ΑΘΛΗΤΙΣΜΟΥ ΡΟΔΟΥ (Δ.Ο.Π.Α.Ρ.)	ΔΕ ΔΙΟΙΚΗΤΙΚΟΥ	11
	ΔΕ ΜΟΥΣΙΚΩΝ	29
	ΔΕ ΣΥΝΤΗΡΗΤΩΝ	3
	ΔΕ ΤΕΧΝΙΚΩΝ	2
	ΔΕ ΤΕΧΝΙΤΩΝ	1
	ΔΕ ΧΟΡΟΔΙΔΑΣΚΑΛΩΝ	1
	ΠΕ ΓΥΜΝΑΣΤΩΝ	4
	ΠΕ ΔΙΟΙΚΗΤΙΚΟΥ	2
	ΠΕ ΜΕΤΑΦΡΑΣΤΩΝ	1
	ΠΕ ΦΙΛΟΣΟΦΙΚΗΣ	1
	ΤΕ ΒΙΒΛΙΟΘΗΚΟΝΟΜΩΝ	2
	ΤΕ ΔΙΟΙΚΗΤΙΚΟΥ - ΛΟΓΙΣΤΙΚΟΥ	1
	ΤΕ ΔΙΟΙΚΗΤΙΚΟΥ ΟΙΚΟΝΟΜΙΚΟΥ	1
	ΤΕ ΠΟΛΙΤΙΚΩΝ ΜΗΧΑΝΙΚΩΝ	1
	ΥΕ ΕΡΓΑΤΩΝ	4
	ΥΕ ΦΥΛΑΚΩΝ	2
ΤΕ ΚΑΘΗΓΗΤΩΝ ΜΟΥΣΙΚΗΣ	3	
ΠΕ ΦΥΣΙΚΗΣ ΑΓΩΓΗΣ	4	
ΠΕ ΜΟΥΣΙΚΩΝ	1	
Σύνολο - ΔΗΜΟΤΙΚΟΣ ΟΡΓΑΝΙΣΜΟΣ ΠΟΛΙΤΙΣΜΟΥ ΑΘΛΗΤΙΣΜΟΥ ΡΟΔΟΥ (Δ.Ο.Π.Α.Ρ.)		74
ΔΗΜΟΤΙΚΟΣ ΟΡΓΑΝΙΣΜΟΣ ΠΡΟΝΟΙΑΣ ΔΗΜΟΥ ΡΟΔΟΥ	ΔΕ ΒΟΗΘΩΝ ΒΡΕΦΟΚΟΜΩΝ	1
	ΔΕ ΒΟΗΘΩΝ ΒΡΕΦΟΚΟΜΩΝ - ΠΑΙΔΟΚΟΜΩΝ	1
	ΔΕ ΒΡΕΦΟΝΗΠΙΟΚΟΜΩΝ	2
	ΔΕ ΔΕΝ ΕΝΤΑΣΣΟΝΤΑΙ ΣΕ ΚΛΑΔΟ	5
	ΔΕ ΔΙΟΙΚΗΤΙΚΟΥ	4
	ΔΕ ΔΙΟΙΚΗΤΙΚΟΥ - ΛΟΓΙΣΤΙΚΟΥ	1
	ΔΕ ΜΑΓΕΙΡΩΝ	1
	ΔΕ ΝΟΣΗΛΕΥΤΙΚΟΥ ΠΡΟΣΩΠΙΚΟΥ	1
	ΔΕ ΟΔΗΓΩΝ	1
	ΠΕ ΔΕΝ ΕΝΤΑΣΣΟΝΤΑΙ ΣΕ ΚΛΑΔΟ	4
	ΠΕ ΕΚΠΑΙΔΕΥΤΙΚΗΣ ΚΑΙ ΚΟΙΝΩΝΙΚΗΣ ΠΟΛΙΤΙΚΗΣ	1
	ΠΕ ΙΑΤΡΩΝ ΧΩΡΙΣ ΕΙΔΙΚΟΤΗΤΑ	1
	ΠΕ ΛΟΓΟΘΕΡΑΠΕΥΤΩΝ	1
	ΠΕ ΝΗΠΙΑΓΩΓΩΝ	4
	ΠΕ ΨΥΧΟΛΟΓΩΝ	2
	ΤΕ ΚΟΙΝΩΝΙΚΗΣ ΕΡΓΑΣΙΑΣ	1
	ΤΕ ΚΟΙΝΩΝΙΚΩΝ ΛΕΙΤΟΥΡΓΩΝ	3
ΥΕ ΔΕΝ ΕΝΤΑΣΣΟΝΤΑΙ ΣΕ ΚΛΑΔΟ	7	
ΥΕ ΚΑΘΑΡΙΣΤΡΙΩΝ	1	
Σύνολο - ΔΗΜΟΤΙΚΟΣ ΟΡΓΑΝΙΣΜΟΣ ΠΡΟΝΟΙΑΣ ΔΗΜΟΥ ΡΟΔΟΥ		42
ΜΟΥΣΕΙΟ ΝΕΟΕΛΛΗΝΙΚΗΣ ΤΕΧΝΗΣ ΔΗΜΟΥ ΡΟΔΙΩΝ	ΔΕ ΔΕΝ ΕΝΤΑΣΣΟΝΤΑΙ ΣΕ ΚΛΑΔΟ	1
	ΔΕ ΔΙΟΙΚΗΤΙΚΟΥ	3
	ΥΕ ΦΥΛΑΚΩΝ	1
Σύνολο - ΜΟΥΣΕΙΟ ΝΕΟΕΛΛΗΝΙΚΗΣ ΤΕΧΝΗΣ ΔΗΜΟΥ ΡΟΔΙΩΝ		5
<b>Γενικό άθροισμα</b>		<b>138</b>

Πηγή: Δ/ση Διοικητικών Υπηρεσιών

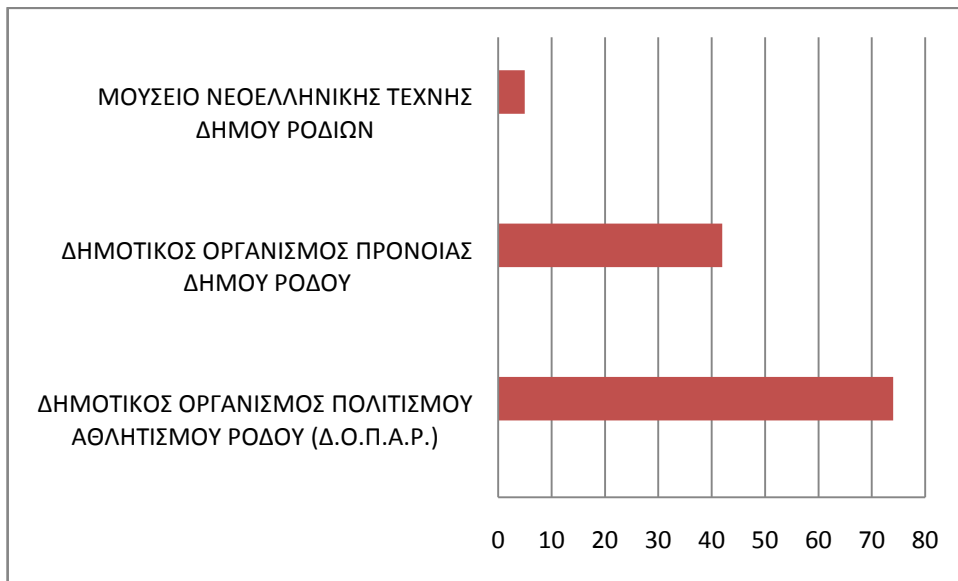

**Σχήμα 14** Κατανομή Προσωπικού ανά ΝΠΔΔ

Πηγή: Επεξεργασία Δεδομένων Δ/νση Προγραμματισμού & Οργάνωσης

#### 4.2.2 ΥΛΙΚΟΤΕΧΝΙΚΗ ΥΠΟΔΟΜΗ

Ο Δήμος Ρόδου, σύμφωνα με την Δ/ση Τροχαίου Υλικού & Μηχανημάτων, διαθέτει τα παρακάτω οχήματα τα οποία και αφορούν το σύνολο των πρώην 10 Δήμων του νησιού. Ο παρακάτω πίνακας αφορά τα ασφαλισμένα οχήματα από τα οποία κάποια βρίσκονται εκτός λειτουργίας.

Πίνακας 22 Ασφαλισμένα Οχήματα Δήμου Ρόδου

Είδος Οχήματος ή Μ.Ε.	ΠΟΣΟΤΗΤΑ
ΑΠΟΡΡΙΜΑΤΟΦΟΡΑ	45
JEER	7
ΑΠΟΞΕΣΤΗΡΑΣ ΑΣΦΑΛΤΟΥ (ΦΡΕΖΑ)	1
ΑΠΟΦΡΑΚΤΙΚΟ	1
ΒΥΤΙΟ ΜΕΤΑΦΟΡΑΣ ΜΗ ΠΟΣΙΜΟΥ ΝΕΡΟΥ Η ΛΥΜΑΤΩΝ	5
ΒΥΤΙΟΦΟΡΟ-ΚΛΕΙΣΤΟ	2
ΓΕΡΑΝΟΦΟΡΟ	13
ΓΕΡΑΝΟΦΟΡΟ - ΑΠΟΡΡΙΜΑΤΟΦΟΡΟ	2
ΓΟΥΡΟΥΝΑ	1
ΔΙΑΝΟΜΕΑΣ ΘΕΡΜΗΣ ΑΣΦΑΛΤΟΥ	1
ΔΙΑΣΤΡΩΤΗΡΑΣ ΑΣΦΑΛΤΟΥ	1
ΔΙΚΥΚΛΑ	49
ΕΛΚΥΣΤΗΡΑΣ + ΕΠΙΚΑΘΗΜΕΝΟ	1
ΕΠΙΒΑΤΙΚΑ	41
ΗΜΙΦΟΡΤΗΓΑ	39
ΙΣΟΠΕΔΩΤΗΣ ΓΑΙΩΝ (ΔΙΑΜΟΡΦΩΤΗΣ ΓΑΙΩΝ - GRADER)	7
ΚΑΛΑΘΟΦΟΡΟ	1
ΚΛΟΥΒΑ	10
ΛΕΩΦΟΡΕΙΑ	20
ΜΗΧΑΝΙΚΟ ΣΑΡΩΘΡΟ	1
ΜΠΕΤΟΝΙΕΡΑ	1
ΟΔΟΣΤΡΩΤΗΡΑΣ	3
ΠΛΥΝΤΗΡΙΟ ΚΑΔΩΝ	3
ΠΛΥΝΤΗΡΙΟ ΟΔΩΝ	1
ΠΟΛΥΜΗΧΑΝΗΜΑ	1
ΠΡΟΩΘΗΤΗΡΑΣ ΓΑΙΩΝ	2
ΠΥΡΟΣΒΕΣΤΙΚΟ	9
ΣΑΡΩΘΡΑ	10
ΣΥΜΠΙΕΣΤΗΣ ΑΠΟΡΡΙΜΜΑΤΩΝ	1
ΤΡΑΚΤΕΡ	7
ΤΡΙΚΥΚΛΑ	7
ΥΔΡΟΦΟΡΟ	1
ΦΟΡΤΗΓΑ	81
ΦΟΡΤΩΤΕΣ - ΦΟΡΤΩΤΑΚΙΑ	18
ΦΟΡΤΩΤΕΣ ΕΚΣΚΑΦΕΙΣ	23
ΧΛΟΟΚΟΠΤΙΚΟ	1
ΣΥΝΟΛΟ	417

Πηγή: Δ/ση Τροχαίου Υλικού & Μηχανημάτων Επεξεργασία Δεδομένων Δ/ση Προγραμματισμού & Οργάνωσης

## 4.2.3 ΕΞΟΠΛΙΣΜΟΣ ΠΛΗΡΟΦΟΡΙΚΗΣ

Η Διεύθυνση Πληροφορικής και Νέων Τεχνολογιών εποπτεύει συντηρεί και επεκτείνει όλα τα συστήματα πληροφορικής και τηλεπικοινωνιών που χρησιμοποιούνται από τις υπηρεσίες του Δήμου. Επιπρόσθετα η Διεύθυνση είναι αρμόδια για την ανάπτυξη, εγκατάσταση, λειτουργία και συντήρηση των συστημάτων ΤΠΕ του Δήμου, περιλαμβανομένης της ευθύνης εκπλήρωσης του έργου του ΚΟ.Σ.Ε. (Κομβικό Σημείο Επαφής) του Δήμου και της παροχή ελεύθερου ασύρματου διαδικτύου (freewifi) σε διάφορα σημεία του νησιού. Ο παρακάτω πίνακας δίνει μια συνοπτική εικόνα του εξοπλισμού ΤΠΕ του Δήμου.

**Πίνακας 23** Συγκεντρωτική κατάσταση εξοπλισμού πληροφορικής

ΕΙΔΟΣ	ΠΛΗΘΟΣ
Υπολογιστής	646
Οθόνη	601
Εκτυπωτής	379
Scanner	32
Πολυμηχάνημα	100
Servers	28
Φωτοτυπικά	73

Πηγή: Δ/ση Πληροφορικής

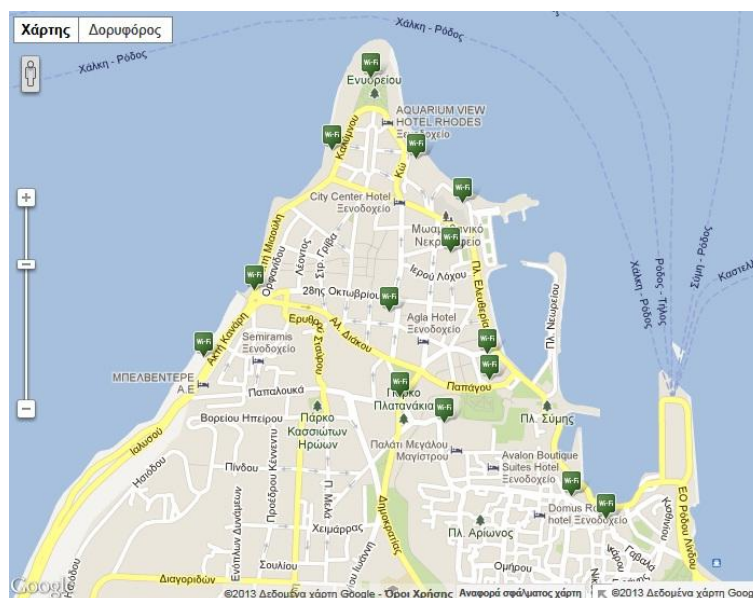

**Σχήμα 15** Ελεύθερο δίκτυο wifihotspots

**Πίνακας 24** Πρότυπα - Συστήματα – Εργαλεία & Ηλεκτρονική Διακυβέρνηση στο Δήμο Ρόδου

Πρότυπα - Συστήματα - Εργαλεία		
	ΝΑΙ/ΟΧΙ	Σχόλιο - Παρατηρήσεις
Διαχειριστική Επάρκεια	ΝΑΙ	Εκδόθηκε για το ΕΣΠΑ 207-2013
Κοινό Πλαίσιο Αξιολόγησης	ΟΧΙ	
ISO 9001/2008	ΟΧΙ	
Επιμορφώσεις - Κατάρτιση	ΝΑΙ	
Σύστημα Διαχείρισης Επιχειρησιακών Πόρων (ERP)	ΝΑΙ	ΕΓΚΡΙΤΟΣ GROUP – ΣΥΝΕΡΓΑΣΙΑ Α.Ε.
Σύστημα Διαχείρισης Γνώσης	ΝΑΙ	e-Mentor CMS & Portal
Σύστημα Προγραμματισμού & Παρακολούθησης Έργων	ΝΑΙ	Εφαρμογή MS Access Εφαρμογή MS Excel
Σύστημα Διαχείρισης Ανθρώπινου Δυναμικού	ΝΑΙ	Εφαρμογή MS Excel
Ασύρματο Ψηφιακό Δίκτυο Επικοινωνιών IDAS το οποίο είναι συμβατό και με την αναλογική τεχνολογία των πομποδοκτών που ήδη λειτουργούν	ΝΑΙ	GPS και θέαση θέσεων κινούμενων πομποδοκτών
Σύστημα έγκαιρης προειδοποίησης για τοπικούς σεισμούς και Τσουνάμι	ΝΑΙ	4 σταθμοί έγκαιρης σεισμικής προειδοποίησης 2 παλιρροιογράφοι
Γεωγραφικό Σύστημα Διαχείρισης Κινδύνων και Κρίσεων	ΟΧΙ	Λειτουργεί μέρος του Συστήματος σε συνεργασία με το Ε.Α.Α. και το Πανεπιστήμιο Αιγαίου
ΗΛΕΚΤΡΟΝΙΚΗ ΔΙΑΚΥΒΕΡΝΗΣΗ		
	ΝΑΙ/ΟΧΙ	Σχόλιο - Παρατηρήσεις
Διαδικτυακή Πύλη	ΝΑΙ	url: <a href="http://www.rhodes.gr">www.rhodes.gr</a>
Ηλεκτρονική Εξυπηρέτηση του Πολίτη	ΝΑΙ	Ηλεκτρονική Υποβολή Αιτήματος / Καταγγελία <a href="http://www.rhodes.gr/el/ipiresies/onlineaitimata/">http://www.rhodes.gr/el/ipiresies/onlineaitimata/</a>
Διαβούλευση	ΝΑΙ	
Τοπικό δίκτυο (lan)	ΝΑΙ	
Ασύρματο δίκτυο (w-lan)	ΝΑΙ	
Αριθμός webservers	ΝΑΙ	
Web servers/ Γραμμή επικοινωνία (εύρος ζώνης)	100Mbps	

Πηγή: Επεξεργασία Δεδομένων Δ/ση Προγραμματισμού & Οργάνωσης

#### 4.3 ΚΤΙΡΙΑΚΕΣ ΕΓΚΑΤΑΣΤΑΣΕΙΣ

Οι κτιριακές εγκαταστάσεις που χρησιμοποιούνται για τη στέγαση των διοικητικών ενοτήτων του Δήμου Ρόδου αναφέρονται στον παρακάτω Πίνακα.

**Πίνακας 25** Χωροθέτηση Υπηρεσιών Δήμου Ρόδου

ΔΙΟΙΚΗΤΙΚΕΣ ΕΝΟΤΗΤΕΣ ΔΗΜΟΥ ΡΟΔΟΥ	ΔΙΕΥΘΥΝΣΗ	ΠΑΡΑΤΗΡΗΣΕΙΣ
ΤΜΗΜΑ ΕΞΥΠΗΡΕΤΗΣΗΣ ΔΗΜΑΡΧΟΥ	ΔΗΜΑΡΧΕΙΟ	
ΓΕΝΙΚΟΣ ΔΙΕΥΘΥΝΤΗΣ	ΔΗΜΑΡΧΕΙΟ	ΔΕΝ ΛΕΙΤΟΥΡΓΕΙ
ΓΕΝΙΚΟΣ ΓΡΑΜΜΑΤΕΑΣ	ΔΗΜΑΡΧΕΙΟ	ΔΕΝ ΛΕΙΤΟΥΡΓΕΙ
ΓΡΑΦΕΙΟ ΕΙΔΙΚΩΝ ΣΥΝΕΡΓΑΤΩΝ	ΔΗΜΑΡΧΕΙΟ	
ΔΗΜΟΣΙΩΝ ΔΙΕΘΝΩΝ ΣΧΕΣΕΩΝ	ΔΗΜΑΡΧΕΙΟ	
ΝΟΜΙΚΗΣ ΥΠΟΣΤΗΡΙΞΗΣ	ΔΗΜΑΡΧΕΙΟ	
<b>ΑΥΤΟΤΕΛΕΣ ΓΡΑΦΕΙΟ ΠΟΛΙΤΙΚΗΣ ΠΡΟΣΤΑΣΙΑΣ</b>		
<ul style="list-style-type: none"> <li>• Γραφείο</li> </ul>	ΔΗΜΑΡΧΕΙΟ	
<ul style="list-style-type: none"> <li>• Κέντρο Επιχειρήσεων</li> </ul>	Οδός Π. Γρηγορίου Ε' (Φυτώριο)	
<b>ΔΙΕΥΘΥΝΣΗ ΠΡΟΓΡΑΜΜΑΤΙΣΜΟΥ ΚΑΙ ΟΡΓΑΝΩΣΗΣ</b>		
<ul style="list-style-type: none"> <li>• Τμήμα Προγραμματισμού και Ανάπτυξης</li> <li>• Τμήμα Ποιότητας, Αποτελεσματικότητας και Οργάνωσης</li> </ul>	ΚΤΙΡΙΟ «ΜΕΛΤΕΜΙ»	
<b>ΔΙΕΥΘΥΝΣΗ ΔΙΟΙΚΗΤΙΚΩΝ ΥΠΗΡΕΣΙΩΝ</b>		
<ul style="list-style-type: none"> <li>• Τμήμα Διοίκησης</li> <li>• Τμήμα Δημοτικού Συμβουλίου και Συλλογικών Οργάνων</li> <li>• Τμήμα Ανάπτυξης Ανθρώπινου Δυναμικού</li> <li>• Τμήμα Μισθοδοσίας</li> </ul>	ΔΗΜΑΡΧΕΙΟ	
<b>ΔΙΕΥΘΥΝΣΗ ΛΗΞΙΑΡΧΕΙΟΥ ΚΑΙ ΜΗΤΡΩΩΝ</b>		
<ul style="list-style-type: none"> <li>• Τμήμα Ληξιαρχείου</li> <li>• Τμήμα Δημοτικής Κατάστασης</li> <li>• Τμήμα Κοιμητηρίων</li> </ul>	ΔΗΜΑΡΧΕΙΟ	
<ul style="list-style-type: none"> <li>• Τμήμα Αλλοδαπών και Μετανάστευσης</li> </ul>		ΔΕΝ ΛΕΙΤΟΥΡΓΕΙ
<b>ΔΙΕΥΘΥΝΣΗ ΟΙΚΟΝΟΜΙΚΩΝ ΥΠΗΡΕΣΙΩΝ</b>		
<ul style="list-style-type: none"> <li>• Τμήμα Προϋπολογισμού και Πληροφόρησης</li> <li>• Τμήμα Λογιστηρίου</li> <li>• Τμήμα Ταμείου</li> </ul>	ΚΤΙΡΙΟ ΣΤΗΝ ΟΔΟ ΣΥΝΤΑΓΜΑΤΟΣ ΕΘΕΛΟΝΤΩΝ ΔΩΔ/ΣΩΝ	
<ul style="list-style-type: none"> <li>• Τμήμα ΔΗ.ΦΟ.ΔΩ</li> </ul>		ΔΕΝ ΛΕΙΤΟΥΡΓΕΙ
<ul style="list-style-type: none"> <li>• Τμήμα Προσόδων</li> </ul>	Πλ. Ναυάρχου Κουντουριώτη	
<ul style="list-style-type: none"> <li>• Τμήμα Προμηθειών</li> </ul>	Οδός Καποδιστρίου 3-5	
<ul style="list-style-type: none"> <li>• Τμήμα Αξιοποίησης-Διαχείρισης Ακίνητης Περιουσίας και Κτηματολογίου</li> </ul>	ΚΤΙΡΙΟ «ΝΕΑ ΑΓΟΡΑ» 1 <sup>ος</sup> όροφος	
<b>ΔΙΕΥΘΥΝΣΗ ΤΕΧΝΙΚΩΝ ΈΡΓΩΝ ΚΑΙ ΥΠΟΔΟΜΩΝ</b>		
<ul style="list-style-type: none"> <li>• Τμήμα Οδοποιίας, Υδραυλικών και Εγγειοβελτιωτικών Έργων</li> <li>• Τμήμα Κτιριακών Έργων και Κοινόχρηστων Χώρων</li> <li>• Τμήμα Ηλεκτρομηχανολογικών Έργων</li> <li>• Τμήμα Εκτέλεσης Έργων Αυτεπιστασίας και Καθημερινότητας</li> <li>• Τμήμα Συγκοινωνιών, Κυκλοφορίας και Αδειών Μεταφορών</li> <li>• Τμήμα Ελέγχου και Παρακολούθησης Έργων - Διοικητικής Υποστήριξης</li> </ul>	ΚΤΙΡΙΟ Οδός Αγ. Ιωάννη & Διαγοριδών 1	

ΔΙΕΥΘΥΝΣΗ ΜΕΣΑΙΩΝΙΚΗΣ ΠΟΛΗΣ ΚΑΙ ΜΝΗΜΕΙΩΝ		
<ul style="list-style-type: none"> <li>Τμήμα Προγραμματισμού, Μελετών και Ιστορικής Τεκμηρίωσης</li> <li>Τμήμα Εκτέλεσης Έργων</li> </ul>	Οδός Ιπποτών, Μεσαιωνική πόλη	
ΔΙΕΥΘΥΝΣΗ ΤΡΟΧΑΙΟΥ ΥΛΙΚΟΥ ΚΑΙ ΜΗΧΑΝΗΜΑΤΩΝ		
<ul style="list-style-type: none"> <li>Τμήμα Κίνησης</li> <li>Τμήμα Επισκευής Οχημάτων και Μηχανημάτων</li> <li>Τμήμα Διαχείρισης Υλικών, Καυσίμων &amp; Ελαιολιπαντικών</li> </ul>	Εμμ. Τριανταφυλλίδη ΑΣΓΟΥΡΟΥ	
ΔΙΕΥΘΥΝΣΗ ΚΟΙΝΩΝΙΚΗΣ ΠΟΛΙΤΙΚΗΣ ΚΑΙ ΥΓΕΙΑΣ		
<ul style="list-style-type: none"> <li>Τμήμα Εφαρμογής Προγραμμάτων Κοινωνικής Πολιτικής και Ισότητας των Φύλων</li> </ul>	Ερυθρού Σταυρού 12Α, (Παλιό Νοσοκομείο)	
<ul style="list-style-type: none"> <li>Τμήμα Προστασίας Τρίτης Ηλικίας</li> </ul>	Αγ. Ιωάννη 54	
<ul style="list-style-type: none"> <li>Τμήμα Κοινωνικής Πρόνοιας</li> </ul>	Ερυθρού Σταυρού 12Α, (Παλιό Νοσοκομείο)	
<ul style="list-style-type: none"> <li>Τμήμα Προστασίας και Προαγωγής της Δημόσιας Υγείας</li> </ul>	Ερυθρού Σταυρού 12Α, (Παλιό Νοσοκομείο)	
ΔΙΕΥΘΥΝΣΗ ΠΡΟΣΧΟΛΙΚΗΣ ΑΓΩΓΗΣ ΚΑΙ ΔΗΜΙΟΥΡΓΙΚΗΣ ΑΠΑΣΧΟΛΗΣΗΣ		
Τμήμα Διοικητικής Υποστήριξης	Βοηθητικό Κτίριο Α Ροδιακή Έπταυλη	
ΔΙΕΥΘΥΝΣΗ ΠΑΙΔΕΙΑΣ, ΠΟΛΙΤΙΣΜΟΥ ΚΑΙ ΑΘΛΗΤΙΣΜΟΥ		
<ul style="list-style-type: none"> <li>Τμήμα Παιδείας και Δια Βίου Μάθησης</li> <li>Τμήμα Πολιτισμού</li> <li>Τμήμα Αθλητισμού και Νέας Γενιάς</li> </ul>	ΚΤΙΡΙΟ «ΝΕΑ ΑΓΟΡΑ» 1 <sup>ος</sup> όροφος	
ΔΙΕΥΘΥΝΣΗ ΠΛΗΡΟΦΟΡΙΚΗΣ ΚΑΙ ΝΕΩΝ ΤΕΧΝΟΛΟΓΙΩΝ		
<ul style="list-style-type: none"> <li>Τμήμα Νέων Τεχνολογιών και Ηλεκτρονικής Διακυβέρνησης</li> </ul>	ΚΤΙΡΙΟ «ΝΕΑ ΑΓΟΡΑ» 1 <sup>ος</sup> όροφος	
<ul style="list-style-type: none"> <li>Τμήμα Διαχείρισης Εξοπλισμού ΤΠΕ και Πληροφοριακών Συστημάτων</li> </ul>	ΔΗΜΑΡΧΕΙΟ	
<ul style="list-style-type: none"> <li>Τμήμα Γεωπληροφορικής - ΚΟ.Σ.Ε</li> </ul>	ΔΕΝ ΛΕΙΤΟΥΡΓΕΙ	
ΔΙΕΥΘΥΝΣΗ ΠΡΩΤΟΓΕΝΟΥΣ ΤΟΜΕΑ		
<ul style="list-style-type: none"> <li>Τμήμα Αγροτικής Παραγωγής και Ανάπτυξης</li> <li>Τμήμα Γεωργικών Επιχειρήσεων</li> </ul>	ΠΡΩΗΝ ΔΗΜΑΡΧΕΙΟ ΠΕΤΑΛΟΥΔΩΝ ΚΡΕΜΑΣΤΗ	
<ul style="list-style-type: none"> <li>Τμήμα Κτηνιατρικής και Αλιείας</li> </ul>		ΔΕΝ ΛΕΙΤΟΥΡΓΕΙ
ΔΙΕΥΘΥΝΣΗ ΚΑΘΑΡΙΟΤΗΤΑΣ ΚΑΙ ΑΝΑΚΥΚΛΩΣΗΣ		
<ul style="list-style-type: none"> <li>Τμήμα Σχεδιασμού</li> <li>Τμήμα Σάρωσης και Καθαριότητας Κοινοχρήστων Χώρων</li> <li>Τμήμα Καθαριότητας Κτιρίων</li> </ul>	ΚΤΙΡΙΟ «ΝΕΑ ΑΓΟΡΑ» 1 <sup>ος</sup> όροφος	
<ul style="list-style-type: none"> <li>Τμήμα Αποκομιδής</li> </ul>	ΑΣΓΟΥΡΟΥ	
<ul style="list-style-type: none"> <li>Τμήμα ΧΥΤΑ-ΧΥΤΥ</li> </ul>	2 <sup>ο</sup> ΧΛΜ ΛΕΩΦ ΤΣΑΪΡΙ- ΑΕΡΟΔΡΟΜΙΟΥ	
ΔΙΕΥΘΥΝΣΗ ΠΕΡΙΒΑΛΛΟΝΤΟΣ ΚΑΙ ΠΡΑΣΙΝΟΥ		
<ul style="list-style-type: none"> <li>Τμήμα Περιβάλλοντος</li> </ul>	ΚΤΙΡΙΟ Πάροδος Διαγοριδών Α' όροφος (ΦΥΤΩΡΙΟ Μόντε Σμιθ)	
<ul style="list-style-type: none"> <li>Τμήμα Μελετών, Σχεδιασμού και Συντήρησης Πρασίνου</li> </ul>	Οδός Πατρ. Γρηγορίου Ε' (Φυτώριο)	



ΔΙΕΥΘΥΝΣΗ ΕΜΠΟΡΙΟΥ, ΕΝΕΡΓΕΙΑΣ ΚΑΙ ΒΙΟΜΗΧΑΝΙΑΣ		
<ul style="list-style-type: none"> <li>Τμήμα Αδειοδοτήσεων και Ρύθμισης Εμπορικών Δραστηριοτήτων</li> <li>Τμήμα Φυσικών Πόρων, Ενέργειας ΑΠΕ και Βιομηχανίας</li> </ul>	ΠΡΩΗΝ ΔΗΜΑΡΧΕΙΟ ΠΕΤΑΛΟΥΔΩΝ ΚΡΕΜΑΣΤΗ	
<ul style="list-style-type: none"> <li>Τμήμα Απασχόλησης και Επιχειρηματικότητας</li> </ul>		ΔΕΝ ΛΕΙΤΟΥΡΓΕΙ
ΔΙΕΥΘΥΝΣΗ ΤΟΥΡΙΣΜΟΥ		
<ul style="list-style-type: none"> <li>Τμήμα Στρατηγικού Σχεδιασμού και Ανάπτυξης Τουρισμού</li> </ul>	Αβέρωφ 3	
<ul style="list-style-type: none"> <li>Τμήμα Προβολής, Προώθησης και Πληροφόρησης</li> </ul>	Ιπποτών 1	
<ul style="list-style-type: none"> <li>Γραφείο Πληροφοριών</li> </ul>	Φαληράκι Πλατεία	
<ul style="list-style-type: none"> <li>Γραφείο Πληροφοριών</li> </ul>	Τουριστικό Λιμάνι	
ΔΙΕΥΘΥΝΣΗ ΠΟΛΕΟΔΟΜΙΚΩΝ ΕΦΑΡΜΟΓΩΝ		
<ul style="list-style-type: none"> <li>Τμήμα Έκδοσης Οικοδομικών Αδειών</li> <li>Τμήμα Ελέγχου Κατασκευών</li> <li>Τμήμα Ελέγχου και Χορήγησης Αδειών Καταστημάτων-Επιχειρήσεων</li> <li>Τμήμα Γραμματειακής Υποστήριξης και Αρχείου</li> </ul>	ΚΤΙΡΙΟ Οδός Αγ. Ιωάννη & Διαγοριδών 1	
ΔΙΕΥΘΥΝΣΗ ΠΟΛΕΟΔΟΜΙΚΟΥ ΣΧΕΔΙΑΣΜΟΥ		
<ul style="list-style-type: none"> <li>Τμήμα Μελετών και Εφαρμογών</li> <li>Τμήμα Τακτοποιήσεων – Απαλλοτριώσεων</li> <li>Τμήμα Πολεοδομικού Πληροφοριακού Συστήματος</li> </ul>	ΚΤΙΡΙΟ Οδός Αγ. Ιωάννη & Διαγοριδών 1	
ΚΕΝΤΡΑ ΕΞΥΠΗΡΕΤΗΣΗΣ ΠΟΛΙΤΩΝ (ΚΕΠ) ΔΗΜΟΥ ΡΟΔΟΥ		
Στο Δήμο Ρόδου λειτουργούν αυτή τη στιγμή 14 ΚΕΠ	14 ΚΤΙΡΙΑ	

Πηγή: Επεξεργασία Δεδομένων Δ/ση Προγραμματισμού & Οργάνωσης

Όπως προκύπτει από τον παραπάνω πίνακα παρατηρείται έλλειψη συγκέντρωσης των υπηρεσιών του Δήμου σε ενιαίο χώρο. Η στέγαση των υπηρεσιών του Δήμου σε περισσότερα του ενός κτίρια έχει σαν αποτέλεσμα την ταλαιπωρία των πολιτών αυξημένες λειτουργικές δαπάνες και ελλιπή αξιοποίηση του ανθρώπινου δυναμικού

## 4.4 ΝΟΜΙΚΑ ΠΡΟΣΩΠΑ ΔΗΜΟΥ ΡΟΔΟΥ (ΝΠΔΔ)

### 4.4.1 ΔΗΜΟΤΙΚΟΣ ΟΡΓΑΝΙΣΜΟΣ ΠΡΟΝΟΙΑΣ Δ.Ο.Π.

Τμήμα Κοινωνικών Υπηρεσιών

Η Κοινωνική Υπηρεσία του Δημοτικού Οργανισμού Πρόνοιας του Δήμου Ρόδου παρέχει κοινωνική, ψυχολογική και οικονομική στήριξη στις ευπαθείς κοινωνικές ομάδες.

Οι παροχές Κοινωνικής Υπηρεσίας σε Δημότες του Δήμου Ρόδου είναι οι ακόλουθες:

- Έκτακτη οικονομική ενίσχυση (σε θέματα υγείας και διαβίωσης)
- Συσσίτιο σε ηλικιωμένα και μη αυτοεξυπηρετούμενα άτομα
- Απαλλαγές των τροφείων από τα προσχολικά κέντρα (σε οικονομικά αδύναμους).
- Απαλλαγές συνεδριών από το κέντρο παροχής συμβουλευτικών υπηρεσιών παιδιών εφήβων και των οικογενειών τους (σε οικονομικά αδύναμους).
- Ενημέρωση πολιτών σε Εργασιακά, Νομικά και Ιατρικά θέματα.

- Πληροφόρηση σε θέματα Συντάξεων και Επιδομάτων.
- Παραπομπές πολιτών σε άλλες υπηρεσίες.
- Συνεργασία με άλλες Υπηρεσίες για διευθέτηση υποθέσεων των πολιτών.
- Παροχή Ανθρωπιστικής Βοήθειας σε Κοινωνικές Ομάδες που πλήττονται από καταστάσεις Έκτακτης Ανάγκης.

#### Τμήμα Προσχολικής Αγωγής

Παιδικός Σταθμός «Μ. Καβαρινού». Στελεχωμένος από νηπιαγωγούς, βρεφονηπιοκόμους και βοηθητικό προσωπικό, λειτουργεί σε ανακαινισμένο κτίριο στην οδό 28ης Οκτωβρίου 40 και φιλοξενεί 70 παιδιά προσχολικής ηλικίας.

Κοινοτικό Προσχολικό Κέντρο Αγίων Αποστόλων.

Πρόκειται για ένα πολύ ουσιαστικό και καινοτόμο πρόγραμμα στην Ελλάδα. Στο Κέντρο αυτό συνδυάζεται η προσχολική φροντίδα με εκπαιδευτική αγωγή και προαγωγή της υγείας στην κοινότητα.

#### Τμήμα Υγειονομικών Υπηρεσιών

##### Δημοτικά Ιατρεία

Λειτουργούν δημοτικά ιατρεία σε συνοικίες της πόλης μας και συγκεκριμένα στην Παλιά Πόλη, Αη Γιάννη, στελεχωμένα με ένα Ιατρό και δύο νοσηλεύτριες, που παρέχουν υπηρεσίες πρωτοβάθμιας φροντίδας υγείας και προγράμματα προληπτικής ιατρικής στους κατοίκους της πόλης.

Κέντρο Παροχής Συμβουλευτικών Υπηρεσιών σε Παιδιά Εφήβους και τις Οικογένειες με Ψυχοκοινωνικά Προβλήματα.

Λειτουργεί επί της Ιωάννου Μεταξά 1 στο διοικητήριο του παλαιού Νοσοκομείου, στελεχωμένο και υποστηριζόμενο από επιστημονική ομάδα που αποτελείται από Παιδοψυχίατρο, Κοινωνική Λειτουργό, Κλινικούς Ψυχολόγους, Λογοθεραπευτή, Ειδική παιδαγωγό και μία γραμματειακή υποστήριξη. Παρέχει υπηρεσίες στον τομέα της ψυχικής υγείας (Πρόληψη, Διάγνωση, Θεραπεία) σε παιδιά, εφήβους και τις οικογένειές τους που αντιμετωπίζουν ψυχοκοινωνικά προβλήματα. Περιοχές ευθύνης του κέντρου είναι κυρίως ο Δήμος Ρόδου, και οι λοιποί Δήμοι της Δωδεκανήσου.

#### **4.2.2 ΔΗΜΟΤΙΚΟΣ ΟΡΓΑΝΙΣΜΟΣ ΠΟΛΙΤΙΣΜΟΥ ΑΘΛΗΤΙΣΜΟΥ ΡΟΔΟΥ Δ.Ο.Π.Α.Ρ**

Οι δραστηριότητες του Δημοτικός Οργανισμός Πολιτισμού Αθλητισμού Ρόδου – Δ.Ο.Π.Α.Ρ., σύμφωνα και με το καταστατικό λειτουργίας του, προσανατολίζονται στην "ανάπτυξη και προσφορά καλλιτεχνικών εκδηλώσεων, καλλιέργεια του καλλιτεχνικού αισθήματος και προαγωγή των τοπικών λαογραφικών καλλιτεχνικών και πολιτιστικών δραστηριοτήτων".

Για την υλοποίηση αυτών των στόχων ο Δ.Ο.Π.Α.Ρ. λειτουργεί για παιδιά και ενήλικες:

- Καλλιτεχνικά Εργαστήρια
- Ωδείο (αναγνωρισμένο από το Κράτος)
- Χορωδίες

- Φιλαρμονική Δήμου Ρόδου
- Δημοτική Βιβλιοθήκη
- Ιματιοθήκη
- Κινηματοθέατρα: Δημοτικό και Ρόδον
- Φεστιβάλ
- Λοιπές εκδηλώσεις

Σκοποί του Οργανισμού είναι η οργάνωση λειτουργιών και δραστηριοτήτων καθώς επίσης και η παροχή υπηρεσιών που αναφέρονται στους τομείς: Πολιτισμού και αθλητισμού.

#### **4.4.3 ΜΟΥΣΕΙΟ ΝΕΟΕΛΛΗΝΙΚΗΣ ΤΕΧΝΗΣ**

Το Μουσείο Νεοελληνικής Τέχνης είναι ένα μη κερδοσκοπικό ίδρυμα στην υπηρεσία της κοινωνίας, ανοιχτό στο ευρύ κοινό ανεξαρτήτως εθνικότητας, καταγωγής, θρησκευόμενου. Στόχοι του είναι η ερευνητική αναζήτηση, η απόκτηση, η μελέτη, η συντήρηση, η έκθεση και προβολή των εικαστικών δημιουργιών οι οποίες πραγματοποιήθηκαν στον ελληνικό πολιτισμικό χώρο ή που αφορούν στον ελληνικό πολιτισμό και κατά το χρονικό διάστημα των νεωτέρων χρόνων κυρίως, 15ος αιώνας και εξής, και ιδίως από την ίδρυση του νεοελληνικού κράτους (1832) και εξής.

Το Μουσείο Νεοελληνικής Τέχνης απαρτίζεται από τα εξής κτήρια:

1. Πινακοθήκη, κτήριο στην είσοδο της Μεσαιωνικής Πόλης Πλατεία Σύμης 2, Μεσαιωνική Πόλη.
2. Νέα Πινακοθήκη, κτήριο: Νεστορίδειο Μέλαθρον (έκθεση μέρους των πολύτιμων συλλογών ζωγραφικής και γλυπτικής του Μουσείου), Πλατεία Γ. Χαρίτου, 100 Χουρμαδιές.
3. Κτήριο Προέκταση Νεστορίδειου Μέλαθρου (Περιοδικές Εκθέσεις, Πολιτιστικές εκδηλώσεις)
4. Κέντρο Σύγχρονης Τέχνης, κτήριο Παλιό Συσσίτιο, Σωκράτους 179, Μεσαιωνική Πόλη

#### **4.4.5 ΣΧΟΛΙΚΕΣ ΕΠΙΤΡΟΠΕΣ ΔΗΜΟΥ ΡΟΔΟΥ**

Στον Δήμο λειτουργούν δύο (2) Σχολικές Επιτροπές (ΝΠΔΔ), με σκοπό την στήριξη λειτουργίας των σχολικών μονάδων Πρωτοβάθμιας και Δευτεροβάθμιας Εκπαίδευσης Ρόδου και οι οποίες έχουν συσταθεί ύστερα από την λήψη σχετικών αποφάσεων του Δημοτικού Συμβουλίου Ρόδου, σε εφαρμογή των διατάξεων του άρθρου 103 παρ. 2 του Ν.3852/2010 (πρόγραμμα Καλλικράτης).

Με την υπ' αριθ.8440/24.2.2011 (ΦΕΚ 318/τ.β/ 25.2.2011) Απόφαση του ΥΠΕΣΑΗΔ καθορίζονται οι λειτουργίες και ρυθμίζονται τα οικονομικά θέματα των εν λόγω Ν.Π.Δ.Δ. Για όσα θέματα δεν ρυθμίζονται ειδικώς στην παρούσα εφαρμόζονται οι σχετικές διατάξεις του Κ.Δ.Κ (Ν.3463/2006).

Τα ΦΕΚ σύστασης των ανωτέρω Ν.Π.Δ.Δ. είναι :

1. ΦΕΚ 1370/τ.β/16.6.2011 για την «Σχολική Επιτροπή Πρωτοβάθμιας Εκπαίδευσης Δήμου Ρόδου» και
2. ΦΕΚ 1414/τ.β/16.6.2011 για την «Σχολική Επιτροπή Δευτεροβάθμιας Εκπαίδευσης Δήμου Ρόδου»

#### Πόροι των Ν.Π.Δ.Δ :

- i. Από τις επιχορηγήσεις του Δήμου Ρόδου, σύμφωνα με τις διατάξεις της παραγράφου 6 περ. (α) και (β) του άρθρου 113 του Ν.1892/1990 όπως ισχύει.
- ii. Από προσόδους της σχολικής περιουσίας.
- iii. Από εκποιήσεις περιουσιακών στοιχείων.
- iv. Από κάθε είδους εισφορές, δωρεές, κληρονομίες και κληροδοσίες.
- v. Από κάθε άλλη νόμιμη πηγή.

## **4.5 ΕΠΙΧΕΙΡΗΣΕΙΣ ΔΗΜΟΥ ΡΟΔΟΥ - Ν.Π.Ι.Δ.**

### **4.5.1 ΔΗΜΟΤΙΚΗ ΕΠΙΧΕΙΡΗΣΗ ΎΔΡΕΥΣΗΣ ΚΑΙ ΑΠΟΧΕΤΕΥΣΗΣ ΡΟΔΟΥ Δ.Ε.Υ.Α.Ρ**

Η Δημοτική Επιχείρηση Ύδρευσης Αποχέτευσης Ρόδου (Δ.Ε.Υ.Α.Ρ.) συστήθηκε το 1955 με το Β.Δ. 4-5-1955, ως «Επιχείρηση Δημοτικών Υδραγωγείων Ρόδου» (Ε.Δ.Υ.Ρ). Το 1978, με το Π.Δ. 64/23-1-1978 οπότε διευρύνθηκε ο σκοπός της και στον τομέα της αποχέτευσης, μετονομάστηκε σε «Δημοτική Επιχείρηση Ύδρευσης Αποχέτευσης Ρόδου» (Δ.Ε.Υ.Α.Ρ.)

Η Δ.Ε.Υ.Α.Ρ. αποτελεί Νομικό Πρόσωπο Ιδιωτικού Δικαίου κοινωφελούς χαρακτήρα, που διέπεται από τους κανόνες της ιδιωτικής οικονομίας. Η επιχείρηση λειτουργεί υπό μορφή Δημοτικής επιχείρησης διέπεται ως προς την διοίκηση, οργάνωση, εκτέλεση, λειτουργία, συντήρηση των έργων της αρμοδιότητας της καθώς και τις πηγές της χρηματοδότησής της από τις διατάξεις του 1069/80, εφαρμοζόμενων κατά τα λοιπά των σχετικών διατάξεων του «Δημοτικού και Κοινοτικού Κώδικα».

Το Διοικητικό Συμβούλιο της ΔΕΥΑΡ ορίζεται από το Δημοτικό Συμβούλιο του Δήμου Ρόδου σύμφωνα με την ισχύουσα Νομοθεσία. Η σύνθεσή του είναι ενδεκαμελής και απαρτίζεται από: τρεις Δημοτικούς Συμβούλους (δύο της πλειοψηφίας και έναν της μειοψηφίας), έξι δημότες, έναν εκπρόσωπο των εργαζομένων της ΔΕΥΑΡ και έναν εκπρόσωπο του ΤΕΕ.

### **4.5.2 ΔΗΜΟΤΙΚΗ ΚΟΙΝΩΦΕΛΗΣ ΕΠΙΧΕΙΡΗΣΗ ΣΥΓΚΟΙΝΩΝΙΩΝ ΡΟΔΑ**

Σύμφωνα όμως με τον Ν. 3852/2010 (Καλλικράτης) και στις διατάξεις των άρθρων 107 και 108 οι δήμοι μπορούν να έχουν: μια κοινωφελή επιχείρηση και επίσης «κοινωφελείς επιχειρήσεις των ΟΤΑ πρώτου βαθμού που συνενώνονται σε ένα νέο δήμο, συγχωνεύονται υποχρεωτικά σε μία κοινωφελή επιχείρηση».

Με την Αρ.154Α /2011 Ομόφωνη απόφαση του Δημοτικού Συμβουλίου η ΔΕΣ ΡΟΔΑ και με την δημοσίευση του Φ.Ε.Κ. 992/26.5.2011, τεύχος Β' ) συγχωνεύεται με άλλες 7 κοινωφελείς επιχειρήσεις των πρώην Δήμων του νησιού με αντικείμενο εκτός από το συγκοινωνιακό έργο και τους τομείς κοινωνικής προστασίας και αλληλεγγύης. Το όνομα Δημοτική Επιχείρηση Συγκοινωνιών ΡΟΔΑ διατηρείται για

ιστορικούς λόγους αφού πλέον αποτελεί τη μοναδική κοινωφελής επιχείρηση του νησιού με ποικίλες δράσεις.

Η Επιχείρηση διοικείται από 11μελές Δ.Σ, όπου ο Πρόεδρος ο Αντιπρόεδρος και τα μέλη ορίζονται από το Δημοτικό Συμβούλιο και συμμετέχει ένας εκπρόσωπος των εργαζομένων στην Επιχείρηση και ένας εκπρόσωπος επιστημονικού - κοινωνικού φορέα. Το προσωπικό της Επιχείρησης σήμερα αποτελείται από 56 άτομα με σχέση εργασίας αορίστου χρόνου, (6 άτομα που απασχολούνται στον παιδικό σταθμό ΚΟΛΥΜΠΙΩΝ), και έχουν προσληφθεί τριάντα (19) άτομα με σύμβαση εργασίας διάρκειας οκτώ (8) μηνών για τις ανάγκες της θερινής περιόδου). Η Επιχείρηση διαθέτει σε κίνηση 47 οχήματα.

και αναλυτικά είναι:

- α) 31 αστικά λεωφορεία
- β) 6 υπεραστικά λεωφορεία
- γ) 2 τουριστικά τρένα
- δ) 8 τρίκυκλα ηλεκτρικά οχήματα με πινακίδες
- ε) 1 επιβατικό Ι.Χ. μικρού κυβισμού

Η επιχείρηση εκτελεί κατά μέσο όρο τη θερινή περίοδο 450 δρομολόγια ημερησίως και τη χειμερινή περίοδο 270 δρομολόγια ημερησίως. Επίσης εκτελεί μαθητικά δρομολόγια και γύρω στις 200 διαδρομές ετησίως προκειμένου να εξυπηρετήσει κοινωνικούς φορείς του δήμου ή του νησιού σε διάφορες δραστηριότητες εκδηλώσεις και έκτακτα γεγονότα. Το επιβατικό κοινό που εξυπηρετείται σε ετήσια βάση ανέρχεται κατά μέσο όρο στα 2.200.000 άτομα, χωρίς να συνυπολογιστούν η μεταφορά 1.300 μαθητών καθημερινά από και προς τα σχολεία τους με έξτρα δρομολόγια.

#### **4.5.3 ΔΗΜΟΤΙΚΕΣ ΕΠΙΧΕΙΡΗΣΕΙΣ ΡΟΔΟΥ ΜΟΝΟΜΕΤΟΧΙΚΗ Α.Ε Δ.Ε.Ρ.Μ Α.Ε.**

Η εν λόγω εταιρεία συστάθηκε ως μονομετοχική δημοτική ανώνυμη εταιρεία των άρθρων 252 παράγραφος 3 περίπτωση γ' και 266 του Ν. 3463/2006 ως ΠΗΓΕΣ ΚΑΛΛΙΘΕΑΣ Α.Ε. (ΦΕΚ 4496/12-6-07 Τεύχος ΑΕ & ΕΠΕ). Στη συνέχεια με την υπ' αριθ. 79/2011 απόφαση του Δημοτικού Συμβουλίου Ρόδου, όπως αυτή τροποποιήθηκε και συμπληρώθηκε με μεταγενέστερες αποφάσεις του αυτού οργάνου, αποφασίστηκε κατ' εφαρμογή των διατάξεων του ν. 3852/2010 η συγχώνευση των δημοτικών ανωνύμων εταιρειών, που περιήλθαν στη δικαιοδοσία του εν λόγω δήμου στα πλαίσια της διοικητικής μεταρρύθμισης που εφαρμόστηκε, σε μία ενιαία δημοτική ανώνυμη εταιρεία. (ΦΕΚ 12188/29-10-2012, Τεύχος ΑΕ, ΕΠΕ & Γ.Ε.ΜΗ.).

Σήμερα οι καταστατικοί σκοποί δράσης της εταιρείας είναι η αξιοποίηση της ακίνητης δημοτικής περιουσίας και η εκμετάλλευση των κοινόχρηστων χώρων του δήμου. Η αξιοποίηση των κτιριακών μνημείων του πολιτιστικού μνημείου των Πηγών Καλλιθέας, η προώθηση των πολιτιστικών, αρχαιολογικών και φυσικών στοιχείων που συνδέονται με την περιοχή σε συνεργασία με τις αρμόδιες υπηρεσίες και φορείς, η οργάνωση πολιτιστικών, επιστημονικών, τουριστικών, ψυχαγωγικών, καλλιτεχνικών και λοιπών εκδηλώσεων και η ανάληψη επιχειρηματικών και οικονομικών δραστηριοτήτων που στοχεύουν στην απόκτηση κεφαλαίων για εκτέλεση έργων και δράσεων που εξυπηρετούν τους παραπάνω παρεμφερείς σκοπούς. Η εταιρεία διοικείται και εκπροσωπείται από ενδεκαμελές διοικητικό συμβούλιο.

#### **4.5.4 ΑΣΤΙΚΗ ΜΗ ΚΕΡΔΟΣΚΟΠΙΚΗ ΕΤΑΙΡΙΑ ΚΟΙΝΩΝΙΚΗΣ ΦΡΟΝΤΙΔΑΣ & ΑΝΑΠΤΥΞΗΣ ΔΗΜΟΥ ΡΟΔΙΩΝ**

Η Αστική Εταιρεία Κοινωνικής Φροντίδας και Ανάπτυξης είναι εταιρία ιδιωτικού δικαίου μη κερδοσκοπικού χαρακτήρα, στην οποία μετέχουν ο Δήμος Ρόδου κατά 61/100 και ο Δημοτικός Οργανισμός Πρόνοιας (Δ.Ο.Π) κατά 39/100. Συστήθηκε τον Ιανουάριο του 2002 με απώτερο σκοπό τον σχεδιασμό, την εφαρμογή και τη διαχείριση υπηρεσιών, προγραμμάτων και δράσεων Κοινοτικής Ανάπτυξης, Κοινωνικής Φροντίδας, Πρόληψης, Προαγωγής της Υγείας και αποκατάστασης ατόμων και ομάδων της πόλης της Ρόδου ώστε να εξασφαλίζονται οι προϋποθέσεις ισότιμης συμμετοχής τους στην κοινωνική και οικονομική ζωή του τόπου.

Οι δομές που λειτουργεί η Α.Μ.Κ.Ε. εντάσσονται στο πλαίσιο του Εθνικού Στρατηγικού Πλαισίου Αναφοράς 2007-2013 (ΕΣΠΑ) και στο πλαίσιο υλοποίησης των δράσεων: 1) «Εναρμόνιση οικογενειακής και επαγγελματικής ζωής-Παιδικό Σταθμοί-ΚΔΑΠ-ΚΔΑΠ-ΜΕΑ» 2) «Ενέργειες στήριξης ηλικιωμένων και λοιπών ατόμων για την ενίσχυση της απασχολησιμότητας των εμμέσως ωφελουμένων ατόμων-ΚΗΦΗ και το πρόγραμμα «Βοήθεια στο Σπίτι».

Για το έτος 2015, η ΑΜΚΕ είναι φορέας διαχείρισης του προγράμματος «Στέγαση και Επανένταξη» με τελικό δικαιούχο τον Δήμο Ρόδου, στο πλαίσιο υλοποίησης των δράσεων Στέγασης, Σίτισης & Κοινωνικής Φροντίδας για τους άστεγους, στο πλαίσιο υλοποίησης του σχεδίου «Δρω Κοινωνικά – Ζω ποιοτικά» του Υπουργείου Εργασίας, Κοινωνικής Ασφάλισης & Πρόνοιας, και του Εθνικού Ινστιτούτου Εργασίας και Ανθρώπινου Δυναμικού.

Η Α.Μ.Κ.Ε διοικείται από επταμελές (7) Διοικητικό Συμβούλιο το οποίο ενεργεί συλλογικά. Εταίροι στην Α.Μ.Κ.Ε. είναι ο Δήμος Ρόδου κατά ποσοστό 61% και ο Δημοτικός Οργανισμός Πρόνοιας Δήμου Ρόδου κατά ποσοστό 39%.

Οι δομές που λειτουργεί είναι η εξής:

1. «Παιδικός σταθμός στην περιοχή Μοσχόβη»
2. «Παιδικός σταθμός στην περιοχή Νέο Νοσοκομείο Ρόδου»
3. «Κέντρο Ημερήσιας Φροντίδας Ηλικιωμένων, στην περιοχή των Αγ. Αποστόλων» «Κ.Η.Φ.Η. περιοχή ΑΓ. ΑΠΟΣΤΟΛΩΝ»
4. «Βοήθεια στο Σπίτι στην περιοχή Μέγγαβλη»
5. «Βοήθεια στο Σπίτι στην περιοχή Μεσαιωνική Πόλη»
6. «Κέντρο Δημιουργικής Απασχόλησης Παιδιών με Ειδικές Ανάγκες, στην περιοχή του Αγ. Νικολάου» «Κ.Δ.Α.Π.-Μ.Ε.Α. περιοχή Αγ. Νικολάου ΕΣΤΙΑ».
7. «Κέντρο Δημιουργικής Απασχόλησης Παιδιών με Ειδικές Ανάγκες, στην περιοχή των Αγ. Αποστόλων» «Κ.Δ.Α.Π. – Μ.Ε.Α. περιοχή Αγ. Αποστόλων ΠΝΟΗ»

## **4.6 ΟΙΚΟΝΟΜΙΚΗ ΑΝΑΛΥΣΗ ΔΗΜΟΥ ΡΟΔΟΥ ΚΑΙ Ν.Π.**

### **4.6.1 ΟΙΚΟΝΟΜΙΚΗ ΑΝΑΛΥΣΗ ΔΗΜΟΥ ΡΟΔΟΥ**



ΕΛΛΗΝΙΚΗ ΔΗΜΟΚΡΑΤΙΑ

ΝΟΜΟΣ ΔΩΔΕΚΑΝΗΣΟΥ

ΔΗΜΟΣ ΡΟΔΟΥ

15588 ΓΡΑΜΜΗ ΕΞΥΠΗΡΕΤΗΣΗΣ ΤΟΥ ΠΟΛΙΤΗ (ΠΑΡΑΠΟΝΑ - ΚΑΤΑΓΓΕΛΙΕΣ)

---

## ΜΗΝΙΑΙΟ ΔΕΛΤΙΟ 2

---

Εποπτεϊόν Υπουργείο: ΕΣΩΤΕΡΙΚΩΝ ΑΠΟΚΕΝΤΡΩΣΗΣ & ΗΛΕΚΤΡΟΝΙΚΗΣ ΔΙΑΚΥΒΕΡΝΗΣΗΣ

Επωνυμία Φορέα: Δήμος Ρόδου

Α.Φ.Μ.: 997561152

Έτος 2015

Μήνας Αναφοράς: Μάιος

ΠΙΝΑΚΑΣ Α



## ΕΣΟΔΑ

ΟΜΑΔΑ	ΠΕΡΙΓΡΑΦΗ	ΠΡΟΫΠΟΛΟΓΙΣΜΟΣ	ΜΗΝΑΣ ΑΝΑΦΟΡΑΣ	ΠΕΡΙΟΔΟΣ
		ΕΤΟΥΣ (αρχικός + μεταβολές έως το μήνα αναφοράς)		ΙΑΝΟΥΑΡΙΟΣ έως και ΜΗΝΑ ΑΝΑΦΟΡΑΣ
<b>0</b>	<b>ΤΑΚΤΙΚΑ ΕΣΟΔΑ</b>	<b>56.811.866,00</b>	<b>3.855.014,80</b>	<b>15.515.270,24</b>
01	ΠΡΟΣΟΔΟΙ ΑΠΟ ΑΚΙΝΗΤΗ ΠΕΡΙΟΥΣΙΑ	708.000,00	49.329,40	185.715,90
02	ΕΣΟΔΑ ΑΠΟ ΚΙΝΗΤΗ ΠΕΡΙΟΥΣΙΑ	33.500,00	0,00	747,21
021	Τόκοι κεφαλαίων	30.000,00	0,00	747,21
03	ΕΣΟΔΑ ΑΠΟ ΑΝΤΑΠΟΔΟΤΙΚΑ ΤΕΛΗ ΚΑΙ ΔΙΚΑΙΩΜΑΤΑ	15.080.000,00	591.322,03	2.832.725,81
031	Υπηρεσίες καθαριότητας και ηλεκτροφωτισμού	15.080.000,00	591.322,03	2.832.725,81
04	ΕΣΟΔΑ ΑΠΟ ΛΟΙΠΑ ΤΕΛΗ ΔΙΚΑΙΩΜΑΤΑ ΚΑΙ ΠΑΡΟΧΗ ΥΠΗΡΕΣΙΩΝ	6.335.259,00	299.497,01	941.726,51
044	Εσοδα από τέλος Ακίνητης περιουσίας	1.772.059,00	102.609,47	462.775,23
045	Τέλος επί των ακαθαρίστων εσόδων επιτηδευματιών	2.110.000,00	48.117,71	86.887,75
046	Λοιπά τέλη και δικαιώματα	1.058.000,00	116.991,43	300.832,10
05	ΦΟΡΟΙ ΚΑΙ ΕΙΣΦΟΡΕΣ	734.571,00	31.503,27	138.214,37
051	Φόροι	250.571,00	10,17	112,78
0512	Φόρος ζύθου (άρθρο 9 Ν.Δ. 703/70, άρθρο 12 Ν. 1080/80).	248.571,00	0,00	0,00
052	Εισφορές	484.000,00	31.493,10	138.101,59
053	Δυνητικές εισφορές (άρθρο 25 Ν. 1828/89)	0,00	0,00	0,00
06	ΕΣΟΔΑ ΑΠΟ ΕΠΙΧΟΡΗΓΗΣΕΙΣ ΓΙΑ ΛΕΙΤΟΥΡΓΙΚΕΣ ΔΑΠΑΝΕΣ	33.018.857,00	2.835.341,66	11.256.556,28
0611	ΚΑΠ για την κάλυψη γενικών αναγκών (άρθρο 25 Ν. 1828/89).	12.375.018,00	989.979,61	4.949.898,05
0612	ΚΑΠ για την καταβολή μισθωμάτων ακινήτων προς στέγηση δημοσίων σχολικών μονάδων και λοιπών υπηρεσιών.	22.602,00	6.381,16	6.381,16
0613	ΚΑΠ εκ του Φόρου Εισοδήματος Φυσικών και Νομικών Προσώπων σε δήμους του Ν. Δωδεκανήσου.	6.950.400,00	0,00	0,00
0614	ΚΑΠ για την κάλυψη των λειτουργικών αναγκών των σχολείων α/θμιας και β/θμιας εκπαίδευσης (άρθρο 55 Ν. 1946/91).	830.260,00	0,00	415.129,82
0619	ΚΑΠ για λοιπούς σκοπούς (δεν περιλαμβάνονται πιστώσεις του ΠΔΕ).	2.542.117,00	0,00	0,00
0621	Κάλυψη δαπάνης προνοιακών επιδομάτων	10.298.460,00	1.838.980,89	5.885.147,25
07	ΛΟΙΠΑ ΤΑΚΤΙΚΑ ΕΣΟΔΑ	901.679,00	48.021,43	159.584,16
0715	Τέλος διαφήμισης της κατηγορίας Δ του άρθρου 15 του ΒΔ 24/9-20/10/1958 (άρθρο 9 Ν. 2880/2001).	409.429,00	185,38	451,54
<b>1</b>	<b>ΕΚΤΑΚΤΑ ΕΣΟΔΑ</b>	<b>34.444.469,00</b>	<b>517.764,23</b>	<b>2.846.441,31</b>
11	ΕΣΟΔΑ ΑΠΟ ΕΚΠΟΙΗΣΗ ΚΙΝΗΤΗΣ ΚΑΙ ΑΚΙΝΗΤΗΣ ΠΕΡΙΟΥΣΙΑΣ	7.700,00	0,00	0,00
12	ΕΚΤΑΚΤΕΣ ΕΠΙΧΟΡΗΓΗΣΕΙΣ ΓΙΑ ΚΑΛΥΨΗ ΛΕΙΤΟΥΡΓΙΚΩΝ ΔΑΠΑΝΩΝ	1.978.660,00	173.100,00	309.481,40
121	Επιχορηγήσεις για κάλυψη λειτουργικών δαπανών	1.978.660,00	173.100,00	309.481,40
121 a	από Τακτικό Προϋπολογισμό	1.978.660,00	173.100,00	309.481,40
121 b	από ΠΔΕ	0,00	0,00	0,00
121 c	απευθείας από Ευρωπαϊκή Ένωση	0,00	0,00	0,00
1214	Επιχορηγήσεις για πυροπροστασία που προορίζονται για λειτουργικές δαπάνες.	173.100,00	173.100,00	173.100,00
1215	Επιχορηγήσεις για εξόφληση ληξιπροθέσμων υποχρεώσεων	0,00	0,00	0,00
13	ΕΠΙΧΟΡΗΓΗΣΕΙΣ ΓΙΑ ΕΠΕΝΔΥΣΕΙΣ	30.516.009,00	241.995,00	2.144.020,10
131	Επιχορηγήσεις από θεσμοθετημένους πόρους για επενδυτικές δαπάνες	3.084.113,00	241.995,00	1.140.466,49
131 a	από Τακτικό Προϋπολογισμό	1.607.520,00	156.995,00	627.980,00
131 b	από ΠΔΕ	1.476.593,00	85.000,00	512.486,49
131 c	απευθείας από Ευρωπαϊκή Ένωση	0,00	0,00	0,00
1311	ΚΑΠ επενδυτικών δαπανών των δήμων	1.607.520,00	156.995,00	627.980,00
1312	Επισκευή και συντήρηση σχολικών κτιρίων (άρθρο 13 Ν. 2880/2001)	263.800,00	0,00	0,00
1313	Επιχορηγήσεις για πυροπροστασία που προορίζονται για επενδυτικές δαπάνες.	85.000,00	85.000,00	85.000,00
132	Λοιπές επιχορηγήσεις για επενδύσεις και έργα	27.431.896,00	0,00	1.003.553,61
132 a	από Τακτικό Προϋπολογισμό	0,00	0,00	0,00
132 b	από ΠΔΕ	27.431.896,00	0,00	1.003.553,61
132 c	απευθείας από Ευρωπαϊκή Ένωση	0,00	0,00	0,00
1321	Χρηματοδοτήσεις από περιφερειακά επιχειρησιακά προγράμματα	897.652,00	0,00	48.140,00
1322	Χρηματοδοτήσεις από κεντρικούς φορείς	386.500,00	0,00	24.931,39
1323	Χρηματοδοτήσεις έργων από Ε.Ε.	0,00	0,00	0,00
1324	Χρηματοδοτήσεις έργων από Διεθνείς οργανισμούς	0,00	0,00	0,00
1328	Χρηματοδοτήσεις από ΕΣΠΑ εκτός Περιφερειακών Επιχειρησιακών Προγραμμάτων	14.083.695,00	0,00	729.059,16
1329	Λοιπές επιχορηγήσεις για επενδύσεις και έργα.	4.147.300,00	0,00	201.423,06
14	ΔΩΡΕΕΣ - ΚΛΗΡΟΝΟΜΙΕΣ - ΚΛΗΡΟΔΟΣΙΕΣ	0,00	0,00	0,00
15	ΠΡΟΣΑΥΞΗΣΕΙΣ - ΠΡΟΣΤΙΜΑ - ΠΑΡΑΒΟΛΑ	1.123.100,00	88.615,43	256.574,25
16	ΛΟΙΠΑ ΕΚΤΑΚΤΑ ΕΣΟΔΑ	819.000,00	14.053,80	136.365,56

<b>2</b>	<b>ΕΣΟΔΑ ΠΑΡΕΛΘΟΝΤΩΝ ΟΙΚΟΝΟΜΙΚΩΝ ΕΤΩΝ ( Π.Ο.Ε.) ΠΟΥ ΒΕΒΑΙΩΝΟΝΤΑΙ ΓΙΑ ΠΡΩΤΗ ΦΟΡΑ</b>	<b>908.000,00</b>	<b>60.830,64</b>	<b>355.751,97</b>
21	ΕΣΟΔΑ ΠΟΕ ΤΑΚΤΙΚΑ	678.000,00	41.371,02	319.651,19
2111	Τακτικά έσοδα από τέλη καθαριότητας και ηλεκτροφωτισμού.	125.000,00	3.241,47	49.582,35
22	ΕΣΟΔΑ Π.Ο.Ε. ΕΚΤΑΚΤΑ	230.000,00	19.459,62	36.100,78
<b>3</b>	<b>ΕΙΣΠΡΑΞΕΙΣ ΑΠΟ ΔΑΝΕΙΑ ΚΑΙ ΑΠΑΙΤΗΣΕΙΣ ΑΠΟ Π.Ο.Ε.</b>	<b>71.175.086,00</b>	<b>276.561,37</b>	<b>673.709,97</b>
31	ΕΙΣΠΡΑΞΕΙΣ ΑΠΟ ΔΑΝΕΙΑ	0,00	0,00	0,00
32	ΕΙΣΠΡΑΚΤΕΑ ΥΠΟΛΟΙΠΑ ΑΠΟ ΒΕΒΑΙΩΘΕΝΤΑ ΕΣΟΔΑ ΚΑΤΑ ΤΑ ΠΑΡΕΛΘΟΝΤΑ ΕΤΗ	71.175.086,00	276.561,37	673.709,97
3211	Τέλη καθαριότητας και ηλεκτροφωτισμού.	148.235,00	2.323,27	3.424,26
<b>4</b>	<b>ΕΙΣΠΡΑΞΕΙΣ ΥΠΕΡ ΤΟΥ ΔΗΜΟΣΙΟΥ ΚΑΙ ΤΡΙΤΩΝ ΚΑΙ ΕΠΙΣΤΡΟΦΕΣ ΧΡΗΜΑΤΩΝ</b>	<b>19.069.335,00</b>	<b>886.633,89</b>	<b>4.341.794,06</b>
41	ΕΙΣΠΡΑΞΕΙΣ ΥΠΕΡ ΤΟΥ ΔΗΜΟΣΙΟΥ ΚΑΙ ΤΡΙΤΩΝ	18.626.500,00	882.930,80	4.311.877,01
42	ΕΠΙΣΤΡΟΦΕΣ ΧΡΗΜΑΤΩΝ	442.835,00	3.703,09	29.917,05
4218	Επιστροφή χρημάτων απο Δημοτικές Επιχειρήσεις έπειτα απο κατάπτωση των υπερ αυτών εγγυήσεων.	250.000,00	0,00	0,00
4219	Επιστροφή εν γένει χρημάτων	26.835,00	0,00	0,00
<b>5</b>	<b>ΧΡΗΜΑΤΙΚΟ ΥΠΟΛΟΙΠΟ</b>	<b>15.000.000,00</b>	<b>0,00</b>	<b>14.967.591,16</b>
51	ΧΡΗΜΑΤΙΚΟ ΥΠΟΛΟΙΠΟ ΠΡΟΗΓΟΥΜΕΝΗΣ ΧΡΗΣΗΣ	15.000.000,00	0,00	14.967.591,16
511	Χρηματικό υπόλοιπο προερχόμενο από τακτικά έσοδα.	2.600.000,00	0,00	2.567.591,16
5111	Χρηματικό υπόλοιπο προερχόμενο από τακτικά έσοδα για την κάλυψη υποχρεώσεων παρελθόντων ετών.	0,00	0,00	0,00
5112	Χρηματικό υπόλοιπο προερχόμενο από τακτικά έσοδα για την κάλυψη έργων του ΠΔΕ ή από πιστώσεις προοριζόμενες για δημόσιες επενδύσεις.	300.000,00	0,00	300.000,00
5113	Χρηματικό υπόλοιπο προερχόμενο από τακτικά έσοδα για την κάλυψη ειδικευμένων δαπανών.	0,00	0,00	0,00
5119	Χρηματικό υπόλοιπο προερχόμενο από τακτικά έσοδα για την κάλυψη εν γένει δαπανών του δήμου.	2.300.000,00	0,00	2.267.591,16
512	Χρηματικό υπόλοιπο προερχόμενο από έκτακτα έσοδα.	12.400.000,00	0,00	12.400.000,00
5121	Χρηματικό υπόλοιπο προερχόμενο από έκτακτα έσοδα για την κάλυψη υποχρεώσεων παρελθόντων ετών.	4.000.000,00	0,00	4.000.000,00
5122	Χρηματικό υπόλοιπο προερχόμενο από έκτακτα έσοδα για την κάλυψη έργων του ΠΔΕ ή από πιστώσεις προοριζόμενες για δημόσιες επενδύσεις.	8.400.000,00	0,00	8.400.000,00
5123	Χρηματικό υπόλοιπο προερχόμενο από έκτακτα έσοδα για την κάλυψη ειδικευμένων δαπανών.	0,00	0,00	0,00
5129	Χρηματικό υπόλοιπο προερχόμενο από έκτακτα έσοδα για την κάλυψη εν γένει δαπανών του δήμου.	0,00	0,00	0,00
s1	ΣΥΝΟΛΟ ΕΣΟΔΩΝ	197.408.756,00	5.596.804,93	38.700.558,71
s2	ΣΥΝΟΛΟ ΕΣΟΔΩΝ ΧΩΡΙΣ ΧΡΗΜΑΤΙΚΟ ΥΠΟΛΟΙΠΟ	182.408.756,00	5.596.804,93	23.732.967,55

ΟΜΑΔΑ	ΠΕΡΙΓΡΑΦΗ	ΠΡΟΫΠΟΛΟΓΙΣΜΟΣ	ΜΗΝΑΣ ΑΝΑΦΟΡΑΣ	ΠΕΡΙΟΔΟΣ
		ΕΤΟΥΣ (αρχικός + μεταβολές έως το μήνα αναφοράς)		ΙΑΝΟΥΑΡΙΟΣ έως και ΜΗΝΑ ΑΝΑΦΟΡΑΣ
<b>6</b>	<b>ΕΞΟΔΑ ΧΡΗΣΗΣ</b>	<b>67.872.232,00</b>	<b>6.055.517,94</b>	<b>21.716.543,40</b>
60	Αμοιβές και έξοδα προσωπικού	27.840.620,00	2.253.806,82	10.239.472,07
601	Αποδοχές μονίμων υπαλλήλων	13.710.000,00	1.065.611,84	5.371.449,12
602	Αποδοχές τακτικών υπαλλήλων με σύμβαση αορίστου χρόνου	6.478.720,00	503.573,02	2.439.076,25
603	Αποδοχές υπαλλήλων ειδικών θέσεων	240.000,00	19.286,00	69.740,00
604	Αποδοχές εκτάκτων υπαλλήλων (επί σύμβαση εκτάκτων υπαλλήλων, ημερομισθίων ωρομισθίων κ.λ.π.)	1.294.000,00	24.655,37	205.026,05
605	Εργοδοτικές εισφορές Δήμων και κοινοτήτων κοινωνικής ασφάλισης	5.770.200,00	640.680,59	2.154.180,65
6051	Εργοδοτικές εισφορές προσωπικού με σύμβαση δημοσίου δικαίου	2.080.000,00	178.170,11	897.975,23
6052	Εργοδοτικές εισφορές υπαλλήλων με σύμβαση αορίστου χρόνου	1.711.200,00	131.211,15	650.054,42
6053	Εργοδοτικές εισφορές υπαλλήλων ειδικών θέσεων	45.000,00	2.244,25	15.680,14
6054	Εργοδοτικές εισφορές έκτακτου προσωπικού	384.000,00	5.955,08	51.970,86
6055	Λοιπές εργοδοτικές εισφορές	0,00	0,00	0,00
6056	Ετήσια εισφορά στο ΤΑΔΚΥ (άρθρα 3 Ν 1726/44, 30 Ν 2262/52, 100 ΝΔ 4260/61 και 33 ΝΔ 5441/66)	1.550.000,00	323.100,00	538.500,00
606	Παρεπόμενες παροχές και έξοδα προσωπικού	324.000,00	0,00	0,00
607	Δαπάνες πρόσληψης, εκπαίδευσης και επιμόρφωσης προσωπικού	23.700,00	0,00	0,00
61	Αμοιβές αιρετών και τρίτων	916.940,00	41.154,29	166.083,50
612	Δαπάνες αιρετών	485.000,00	41.154,29	166.083,50
62	Παροχές τρίτων	8.960.055,00	556.205,20	1.137.617,12
63	Φόροι - τέλη	108.500,00	0,00	0,00
631	Φόροι	6.500,00	0,00	0,00
632	Τέλη κυκλοφορίας μεταφορικών μέσων	42.000,00	0,00	0,00
633	Διάφοροι φόροι και τέλη	60.000,00	0,00	0,00
64	Λοιπά γενικά έξοδα	2.866.297,00	10.138,30	34.680,72
65	Πληρωμές για την εξυπηρέτηση δημοσίας πίστης	4.506.000,00	813.275,32	1.939.164,62
6511	Τόκοι δανείων εσωτερικού	1.280.000,00	209.813,99	451.125,50
6512	Τόκοι δανείων εξωτερικού	0,00	0,00	0,00
6513	Τόκοι εκ λοιπών χρεών	0,00	0,00	0,00
6516	Χρεολύσια δανείων εσωτερικού	3.110.000,00	603.186,57	1.486.531,73
6517	Χρεολύσια δανείων εξωτερικού	0,00	0,00	0,00
6518	Χρεολύσια λοιπών χρεών	0,00	0,00	0,00
6521	Τόκοι δανείων εσωτερικού	0,00	0,00	0,00
6522	Τόκοι δανείων εξωτερικού	0,00	0,00	0,00
6523	Τόκοι εκ λοιπών χρεών	0,00	0,00	0,00
6526	Χρεωλύσια δανείων εσωτερικού	0,00	0,00	0,00
6527	Χρεωλύσια δανείων εξωτερικού	0,00	0,00	0,00
66	Δαπάνες προμήθειας αναλωσίμων	4.198.100,00	89.904,17	277.216,87
67	Πληρωμές για μεταβιβάσεις εισοδημάτων σε τρίτους. Παραχωρήσεις - Παροχές - Επιχορηγήσεις - Επιδοτήσεις - Δωρεές	18.200.720,00	2.291.033,84	7.920.558,50
671	Υποχρεωτικές μεταβιβάσεις σε νομικά πρόσωπα	3.787.260,00	452.253,56	1.438.507,12
6712	Απόδοση σε παιδικούς και βρεφονηπιακούς σταθμούς	0,00	0,00	0,00
6713	Απόδοση σε αθλητικούς οργανισμούς	0,00	0,00	0,00
6714	Απόδοση σε ΝΠΔΔ του Ν. 3106/2003 (Κ.Ε.Φ.Ο.)	0,00	0,00	0,00
6715	Επιχορήγηση δημοτικών ή κοινοτικών ΝΠΔΔ	2.936.000,00	245.000,00	1.024.000,00
672	Υποχρεωτικές εισφορές	55.000,00	0,00	0,00
673	Προαιρετικές εισφορές, παροχές και επιχορηγήσεις	4.060.000,00	0,00	569.908,00
6731	Προαιρετικές εισφορές ΝΠΔΔ	0,00	0,00	0,00
6734	Επιχορηγήσεις σε αθλητικούς συλλόγους και σωματεία	0,00	0,00	0,00
6735	Επιχορηγήσεις σε πολιτιστικούς συλλόγους και σωματεία	250.000,00	0,00	0,00
6737	Λοιπές προαιρετικές πληρωμές για μεταβιβάσεις εισοδημάτων σε τρίτους	156.000,00	0,00	0,00
6739	Λοιπές Προαιρετικές πληρωμές για μεταβιβάσεις εισοδημάτων σε τρίτους	618.000,00	0,00	569.908,00
674	Προνοιακά επιδόματα	10.298.460,00	1.838.780,28	5.912.143,38
68	Λοιπά έξοδα	275.000,00	0,00	1.750,00
6818	Καταπτώσεις εγγυήσεων υπέρ δημοτικών επιχειρήσεων	250.000,00	0,00	0,00
6819	Λοιπές εγγυήσεις	5.000,00	0,00	0,00
<b>7</b>	<b>ΕΠΕΝΔΥΣΕΙΣ</b>	<b>33.808.228,00</b>	<b>544.493,88</b>	<b>1.289.084,95</b>
71	Αγορές κτιρίων τεχνικών έργων και προμήθειας παγίων	1.677.960,00	1.438,40	1.438,40
73	Έργα	30.922.196,00	543.055,48	1.287.646,55

734	Εργα και δράσεις απο χρηματοδοτήσεις του ΕΣΠΑ	14.308.157,00	272.233,40	818.813,26
74	Μελέτες , έρευνες, πειραματικές εργασίες και ειδικές δαπάνες	1.077.600,00	0,00	0,00
75	Τίτλοι πάγιας επένδυσης (συμμετοχές σε επιχορηγήσεις)	130.472,00	0,00	0,00
<b>8</b>	<b>ΠΛΗΡΩΜΕΣ Π.Ο.Ε. &amp; ΛΟΙΠΕΣ ΑΠΟΔΟΣΕΙΣ ΚΑΙ ΠΡΟΒΛΕΨΕΙΣ</b>	<b>95.645.550,00</b>	<b>1.182.718,07</b>	<b>6.014.926,60</b>
81	Πληρωμές υποχρεώσεων (Π.Ο.Ε.)	8.398.200,00	314.005,67	1.614.620,33
811	Πληρωμές υποχρεώσεων λειτουργικών δαπανών (ΠΟΕ)	4.177.200,00	260.055,98	959.722,53
8111	Αμοιβές και έξοδα προσωπικού	170.000,00	6.401,83	59.254,52
8112	Αμοιβές αιρετών αρχόντων και τρίτων	267.000,00	28.548,00	112.654,72
8114	Φόροι - Τέλη	230.200,00	20.340,46	127.201,84
812	Πληρωμές επενδυτικών δαπανών (ΠΟΕ)	4.203.000,00	53.314,15	651.720,10
813	Έκτακτα έξοδα (ΠΟΕ)	18.000,00	635,54	3.177,70
82	Λοιπές αποδόσεις	18.913.944,00	868.712,40	4.400.306,27
83	Επιχορηγούμενες Πληρωμές Υποχρεώσεων Π.Ο.Ε.	0,00	0,00	0,00
85	Προβλέψεις μη είσπραξης εισπρακτέων υπολοίπων βεβαιωμένων κατά τα ΠΟΕ εντός του οικονομικού έτους	68.333.406,00	0,00	0,00
<b>9</b>	<b>ΑΠΟΘΕΜΑΤΙΚΟ</b>	<b>82.746,00</b>	<b>0,00</b>	<b>0,00</b>
x1	ΣΥΝΟΛΟ ΕΞΟΔΩΝ	197.408.756,00	7.782.729,89	29.020.554,95
x2	ΣΥΝΟΛΟ ΕΞΟΔΩΝ ΧΩΡΙΣ ΠΡΟΒΛΕΨΕΙΣ ΚΑΙ ΑΠΟΘΕΜΑΤΙΚΟ (ΓΙΑ ΑΠΟΛΟΓΙΣΤΙΚΑ)	128.992.604,00	7.782.729,89	29.020.554,95

**ΠΙΝΑΚΑΣ Β**

**ΣΤΟΙΧΕΙΑ ΙΣΟΛΟΓΙΣΜΟΥ**

		<b>ΤΕΛΟΣ ΠΡΟΗΓΟΥΜΕΝΟΥ ΕΤΟΥΣ</b>	<b>ΠΡΟΗΓΟΥΜΕΝΟΣ ΤΟΥ ΜΗΝΑ ΑΝΑΦΟΡΑΣ</b>	<b>ΜΗΝΑΣ ΑΝΑΦΟΡΑΣ</b>
<b>1</b>	<b>Διαθέσιμα (α+β+γ)</b>	<b>14.989.605,94</b>	<b>12.513.325,24</b>	<b>12.513.325,24</b>
1.a	α)Ταμείο (μετρητά και επιταγές)	0,00	65.508,51	65.508,51
1.b	β)Καταθέσεις σε Τράπεζα της Ελλάδος	0,00	0,00	0,00
1.c	γ)Καταθέσεις σε Λοιπές Τράπεζες	14.989.605,94	12.447.816,73	12.447.816,73
<b>2</b>	<b>Χρεόγραφα (α+β+γ)</b>	<b>0,00</b>	<b>50.000,00</b>	<b>50.000,00</b>
2.a	α)Τίτλοι Ελληνικού Δημοσίου (έντοκα γραμμάτια και ομόλογα)	0,00	0,00	0,00
2.b	β)Λοιπά ομόλογα (ομόλογα εταιρειών, τραπεζών, κλπ)	0,00	0,00	0,00
2.c	γ)Μετοχές - λοιπές συμμετοχές - μερίδα αμοιβαίων κεφαλαίων	0,00	50.000,00	50.000,00
<b>3</b>	<b>Δάνεια προς τρίτους</b>	<b>0,00</b>	<b>0,00</b>	<b>0,00</b>
<b>4</b>	<b>Δάνεια από πιστωτικά ιδρύματα και Οργανισμούς</b>	<b>0,00</b>	<b>-718.486,27</b>	<b>-718.486,27</b>
4.a	Δάνεια Εσωτερικού	0,00	-718.486,27	-718.486,27
4.b	Δάνεια Εξωτερικού	0,00	0,00	0,00
5yp	Σύνολο υποχρεώσεων πλην δανείων (α+β)	0,00	0,00	0,00
5ypa	α)Υποχρεώσεις σε φορείς εκτός Γεν. Κυβέρνησης	0,00	0,00	0,00
5ypb	β)Υποχρεώσεις σε φορείς της Γεν. Κυβέρνησης	0,00	0,00	0,00
5ypa1	α)Υποχρεώσεις σε φορείς εκτός Γεν. Κυβέρνησης από αναδοχή οφειλών	0,00	0,00	0,00
5ypb1	β)Υποχρεώσεις σε φορείς της Γεν. Κυβέρνησης από αναδοχή οφειλών	0,00	0,00	0,00
5ypa2	α)Υποχρεώσεις σε φορείς εκτός Γεν. Κυβέρνησης από δικαστικές αποφάσεις	0,00	0,00	0,00
5ypb2	β)Υποχρεώσεις σε φορείς της Γεν. Κυβέρνησης από δικαστικές αποφάσεις	0,00	0,00	0,00
5ypa3	α)Υποχρεώσεις σε φορείς εκτός Γεν. Κυβέρνησης από μη νόμιμες - κανονικές δαπάνες	0,00	0,00	0,00
5ypb3	β)Υποχρεώσεις σε φορείς της Γεν. Κυβέρνησης από μη νόμιμες - κανονικές δαπάνες	0,00	0,00	0,00
5ypa4	α)Υποχρεώσεις σε φορείς εκτός Γεν. Κυβέρνησης που έχουν υπαχθεί σε καθεστώς ρύθμισης	0,00	0,00	0,00
5ypb4	β)Υποχρεώσεις σε φορείς της Γεν. Κυβέρνησης που έχουν υπαχθεί σε καθεστώς ρύθμισης	0,00	0,00	0,00
5ypa5	α)Υποχρεώσεις σε φορείς εκτός Γεν. Κυβέρνησης που δεν εντάσσονται στις παραπάνω περιπτώσεις	0,00	0,00	0,00
5ypb5	β)Υποχρεώσεις σε φορείς της Γεν. Κυβέρνησης που δεν εντάσσονται στις παραπάνω περιπτώσεις	0,00	0,00	0,00
5ek	εκ των οποίων Εκκρεμείς υποχρεώσεις	8.134.650,18	10.338.576,86	9.409.574,94
5eka	α) Εκκρεμείς υποχρεώσεις σε φορείς εκτός Γεν. Κυβέρνησης	7.693.421,79	9.721.219,24	8.762.339,74
5eka1	Εκ των οποίων σε καθυστέρηση 90+ ημερών από την ημερομηνία υποχρέωσης εξόφλησης	3.816.058,61	6.524.475,31	6.278.113,23
5ekb	β) Εκκρεμείς υποχρεώσεις σε φορείς σε Γεν. Κυβέρνησης	441.228,39	617.357,62	647.235,20
5ekb1	Εκ των οποίων σε καθυστέρηση 90+ ημερών από την ημερομηνία υποχρέωσης εξόφλησης	441.228,39	441.228,39	441.228,39
<b>6</b>	<b>Καταθέσεις από Κεφάλαια Αυτοτελούς Διαχείρισης/Ειδικούς Λογαριασμούς (β+γ)</b>	<b>0,00</b>	<b>0,00</b>	<b>0,00</b>
6.b	β) Καταθέσεις στην Τράπεζα της Ελλάδος	0,00	0,00	0,00
6.c	γ) Καταθέσεις στις λοιπές τράπεζες	0,00	0,00	0,00
1 από Δ.Λ.	Διαθέσιμα (α+β+γ)	12.700.000,00	11.865.928,72	9.680.003,76
5yp από Δ.Λ.	Σύνολο υποχρεώσεων πλην δανείων (α+β)	8.134.650,18	10.338.576,86	9.409.574,94
5ypa από Δ.Λ.	α)Υποχρεώσεις σε φορείς εκτός Γεν. Κυβέρνησης	7.693.421,79	9.721.219,24	8.762.339,74
5ypb από Δ.Λ.	β)Υποχρεώσεις σε φορείς της Γεν. Κυβέρνησης	441.228,39	617.357,62	647.235,20
5ypa1 από Δ.Λ.	α)Υποχρεώσεις σε φορείς εκτός Γεν. Κυβέρνησης από αναδοχή οφειλών	0,00	0,00	0,00
5ypb1 από Δ.Λ.	β)Υποχρεώσεις σε φορείς της Γεν. Κυβέρνησης από αναδοχή οφειλών	0,00	0,00	0,00
5ypa2 από Δ.Λ.	α)Υποχρεώσεις σε φορείς εκτός Γεν. Κυβέρνησης από δικαστικές αποφάσεις	0,00	0,00	0,00
5ypb2 από Δ.Λ.	β)Υποχρεώσεις σε φορείς της Γεν. Κυβέρνησης από δικαστικές αποφάσεις	0,00	0,00	0,00
5ypa3 από Δ.Λ.	α)Υποχρεώσεις σε φορείς εκτός Γεν. Κυβέρνησης από μη νόμιμες - κανονικές δαπάνες	0,00	0,00	0,00
5ypb3 από Δ.Λ.	β)Υποχρεώσεις σε φορείς της Γεν. Κυβέρνησης από μη νόμιμες - κανονικές δαπάνες	0,00	0,00	0,00
5ypa4 από Δ.Λ.	α)Υποχρεώσεις σε φορείς εκτός Γεν. Κυβέρνησης που έχουν υπαχθεί σε καθεστώς ρύθμισης	0,00	0,00	0,00
5ypb4 από Δ.Λ.	β)Υποχρεώσεις σε φορείς της Γεν. Κυβέρνησης που έχουν υπαχθεί σε καθεστώς ρύθμισης	0,00	0,00	0,00
5ypa5 από Δ.Λ.	α)Υποχρεώσεις σε φορείς εκτός Γεν. Κυβέρνησης που δεν εντάσσονται στις παραπάνω περιπτώσεις	7.693.421,79	9.721.219,24	8.762.339,74

5γρβ5 από Δ.Λ.	β)Υποχρεώσεις σε φορείς της Γεν. Κυβέρνησης που δεν εντάσσονται στις παραπάνω περιπτώσεις	441.228,39	617.357,62	647.235,20
----------------	---	------------	------------	------------

Ημερομηνία

Ημερομηνία

Ημερομηνία

ο υπεύθυνος υπάλληλος

ο προϊστάμενος Οικονομικής Υπηρεσίας

ο Δήμαρχος

#### 4.6.2 ΠΡΟΫΠΟΛΟΓΙΣΜΟΣ ΔΟΠ ΟΙΚΟΝ. ΕΤΟΥΣ 2015

Ψηφίστηκε με την υπ' αριθ. 730/2014(ΑΔΑ ΩΞΥΓΩ1Ρ-0ΚΦ) απόφαση του Δημοτικού Συμβουλίου Δήμου Ρόδου. Με την υπ' αριθ. 316/201 (ΑΔΑ ΩΖΩ881Ρ-ΙΩΒ) απόφαση του Δημοτικού Συμβουλίου Δήμου Ρόδου Ρόδου εγκρίθηκε η τροποποίηση – αναμόρφωση του προϋπολογισμού οικ. έτους 2015 ως εξής:

**Πίνακας 26** Ανακεφαλαίωση απολογιστικού πίνακα εσόδων- εξόδων ΔΟΠ οικον. Έτους 2015



## ΑΝΑΚΕΦΑΛΑΙΩΣΗ ΑΠΟΛΟΓΙΣΤΙΚΟΥ ΠΙΝΑΚΑ ΕΣΟΔΩΝ ΟΙΚΟΝ. ΕΤΟΥΣ 2015

Κ.Α. ΠΡΟΫΠ.	ΤΙΤΛΟΣ ΕΣΟΔΩΝ	ΑΡΧΙΚΑ ΠΡΟΫΠ/ΘΕΝΤΑ	ΑΝΑΜΟ-ΡΦΩΣΕΙΣ	ΔΙΑΜΟΡΦΩ-ΘΕΝΤΑ	ΒΕΒΑΙ-ΩΘΕΝΤΑ	ΔΙΑΓΡΑ-ΦΘΕΝΤΑ	ΤΕΛΙΚΑ ΒΕΒ/ΘΕΝΤΑ	ΕΙΣΠΡΑ-ΧΘΕΝΤΑ	ΕΙΣΠΡΑΚΤΕΟ ΥΠΟΛΟΙΠΟ
<b>0</b>	<b>ΤΑΚΤΙΚΑ ΕΣΟΔΑ</b>								
01	ΠΡΟΣΟΔΟΙ ΑΠΟ ΑΚΙΝΗΤΗ ΠΕΡΙΟΥΣΙΑ	200,00	0,00	200,00	0,00	0,00	0,00	0,00	0,00
02	ΕΣΟΔΑ ΑΠΟ ΚΙΝΗΤΗ ΠΕΡΙΟΥΣΙΑ	400,00	-170,83	229,17	0,00	0,00	0,00	0,00	0,00
06	ΕΣΟΔΑ ΑΠΟ ΕΠΙΧΟΡΗΓΗΣΕΙΣ ΓΙΑ ΛΕΙΤΟΥΡΓΙΚΕΣ ΔΑΠΑΝΕΣ	1.600.000,00	-400.000,00	1.200.000,00	530.000,00	0,00	530.000,00	530.000,00	0,00
07	ΛΟΙΠΑ ΤΑΚΤΙΚΑ ΕΣΟΔΑ	87.201,00	0,00	87.201,00	46.850,00	0,00	46.850,00	46.850,00	0,00
	<b>Σύνολο Κ.Α. : 0</b>	<b>1.687.801,00</b>	<b>-400.170,83</b>	<b>1.287.630,17</b>	<b>576.850,00</b>	<b>0,00</b>	<b>576.850,00</b>	<b>576.850,00</b>	<b>0,00</b>
<b>1</b>	<b>ΕΚΤΑΚΤΑ ΕΣΟΔΑ</b>								
12	ΕΚΤΑΚΤΕΣ ΕΠΙΧΟΡΗΓΗΣΕΙΣ ΓΙΑ ΚΑΛΥΨΗ ΛΕΙΤΟΥΡΓΙΚΩΝ ΔΑΠΑΝΩΝ	0,00	14.520,00	14.520,00	0,00	0,00	0,00	0,00	0,00
14	ΔΩΡΕΕΣ - ΚΛΗΡΟΝΟΜΙΕΣ - ΚΛΗΡΟΔΟΣΙΕΣ	640,00	0,00	640,00	0,00	0,00	0,00	0,00	0,00
16	ΛΟΙΠΑ ΕΚΤΑΚΤΑ ΕΣΟΔΑ	1.000,00	0,00	1.000,00	0,00	0,00	0,00	0,00	0,00
	<b>Σύνολο Κ.Α. : 1</b>	<b>1.640,00</b>	<b>14.520,00</b>	<b>16.160,00</b>	<b>0,00</b>	<b>0,00</b>	<b>0,00</b>	<b>0,00</b>	<b>0,00</b>
<b>2</b>	<b>ΕΣΟΔΑ ΠΑΡΕΛΘΟΝΤΩΝ ΟΙΚΟΝΟΜΙΚΩΝ ΕΤΩΝ (Π.Ο.Ε.) ΠΟΥ ΒΕΒΑΙΩΝΟΝΤΑΙ ΓΙΑ ΠΡΩΤΗ ΦΟΡΑ</b>								
21	ΕΣΟΔΑ ΠΟΕ ΤΑΚΤΙΚΑ	120,00	0,00	120,00	0,00	0,00	0,00	0,00	0,00
	<b>Σύνολο Κ.Α. : 2</b>	<b>120,00</b>	<b>0,00</b>	<b>120,00</b>	<b>0,00</b>	<b>0,00</b>	<b>0,00</b>	<b>0,00</b>	<b>0,00</b>
<b>3</b>	<b>ΕΙΣΠΡΑΞΕΙΣ ΑΠΟ ΔΑΝΕΙΑ ΚΑΙ ΑΠΑΙΤΗΣΕΙΣ ΑΠΟ Π.Ο.Ε.</b>								
32	ΕΙΣΠΡΑΚΤΕΑ ΥΠΟΛΟΙΠΑ ΑΠΟ ΒΕΒΑΙΩΘΕΝΤΑ ΕΣΟΔΑ ΚΑΤΑ ΤΑ ΠΑΡΕΛΘΟΝΤΑ ΕΤΗ	532,94	95,93	628,87	532,94	0,00	532,94	0,00	532,94
	<b>Σύνολο Κ.Α. : 3</b>	<b>532,94</b>	<b>95,93</b>	<b>628,87</b>	<b>532,94</b>	<b>0,00</b>	<b>532,94</b>	<b>0,00</b>	<b>532,94</b>
<b>4</b>	<b>ΕΙΣΠΡΑΞΕΙΣ ΥΠΕΡ ΤΟΥ ΔΗΜΟΣΙΟΥ ΚΑΙ ΤΡΙΤΩΝ ΚΑΙ ΕΠΙΣΤΡΟΦΕΣ ΧΡΗΜΑΤΩΝ</b>								
41	ΕΙΣΠΡΑΞΕΙΣ ΥΠΕΡ ΤΟΥ ΔΗΜΟΣΙΟΥ ΚΑΙ ΤΡΙΤΩΝ	379.235,00	6.300,00	385.535,00	172.684,11	0,00	172.684,11	172.684,11	0,00
42	ΕΠΙΣΤΡΟΦΕΣ ΧΡΗΜΑΤΩΝ	21.800,00	0,00	21.800,00	558,94	0,00	558,94	558,94	0,00
	<b>Σύνολο Κ.Α. : 4</b>	<b>401.035,00</b>	<b>6.300,00</b>	<b>407.335,00</b>	<b>173.243,05</b>	<b>0,00</b>	<b>173.243,05</b>	<b>173.243,05</b>	<b>0,00</b>



Κ.Α. ΠΡΟΫΠ.	ΤΙΤΛΟΣ ΕΣΟΔΩΝ	ΑΡΧΙΚΑ ΠΡΟΫΠ/ΘΕΝΤΑ	ΑΝΑΜΟ- ΡΦΩΣΕΙΣ	ΔΙΑΜΟΡΦΩ- ΘΕΝΤΑ	ΒΕΒΑΙ- ΩΘΕΝΤΑ	ΔΙΑΓΡΑ- ΦΘΕΝΤΑ	ΤΕΛΙΚΑ ΒΕΒ/ΘΕΝΤΑ	ΕΙΣΠΡΑ- ΧΘΕΝΤΑ	ΕΙΣΠΡΑΚΤΕΟ ΥΠΟΛΟΙΠΟ
<b>5</b>	<b>ΧΡΗΜΑΤΙΚΟ ΥΠΟΛΟΙΠΟ</b>								
51	ΧΡΗΜΑΤΙΚΟ ΥΠΟΛΟΙΠΟ ΠΡΟΗΓΟΥΜΕΝΗΣ ΧΡΗΣΗΣ	70.018,00	-32.807,45	37.210,55	37.210,55	0,00	37.210,55	37.210,55	0,00
	<b>Σύνολο Κ.Α. : 5</b>	70.018,00	-32.807,45	37.210,55	37.210,55	0,00	37.210,55	37.210,55	0,00
	<b>ΓΕΝΙΚΟ ΣΥΝΟΛΟ:</b>	<b>2.161.146,94</b>	<b>-412.062,35</b>	<b>1.749.084,59</b>	<b>787.836,54</b>	<b>0,00</b>	<b>787.836,54</b>	<b>787.303,60</b>	<b>532,94</b>





## ΑΝΑΚΕΦΑΛΑΙΩΣΗ ΑΠΟΛΟΓΙΣΤΙΚΟΥ ΠΙΝΑΚΑ ΔΑΠΑΝΩΝ ΟΙΚΟΝΟΜΙΚΟΥ ΕΤΟΥΣ 2015

Κ.Α. ΠΡΟΫΠ.	ΤΙΤΛΟΣ ΔΑΠΑΝΩΝ	ΑΡΧΙΚΑ ΠΡΟΫΠ/ΝΤΑ	ΑΝΑΜΟΡΦΩΣΕΙΣ	ΔΙΑΜΟΡΦΩΘΕΝ	ΑΡΧΙΚΑ ΕΝΤΑΛΘΕΝΤΑ	ΑΚΥΡΩΘΕΝΤΑ	ΤΕΛΙΚΑ ΕΝΤΑΛΘΕΝΤΑ	ΠΛΗΡΩΘΕΝΤΑ	ΥΠΟΛΟΙΠΟ ΠΛΗΡΩΤΕΟ	ΑΔΙΑΘΕΤΗ ΠΙΣΤΩΣΗ
<b>00</b>	<b>ΓΕΝΙΚΕΣ ΥΠΗΡΕΣΙΕΣ</b>									
00-60	ΑΜΟΙΒΕΣ ΚΑΙ ΕΞΟΔΑ ΠΡΟΣΩΠΙΚΟΥ	3.000,00	-1.200,00	1.800,00	0,00	0,00	0,00	0,00	0,00	1.800,00
00-61	ΑΜΟΙΒΕΣ ΑΙΡΕΤΩΝ ΚΑΙ ΤΡΙΤΩΝ	8.200,00	0,00	8.200,00	1.338,48	0,00	1.338,48	1.338,48	0,00	6.861,52
00-62	ΠΑΡΟΧΕΣ ΤΡΙΤΩΝ	14.500,00	-4.500,00	10.000,00	4.330,00	0,00	4.330,00	3.631,00	699,00	5.670,00
00-63	ΦΟΡΟΙ - ΤΕΛΗ	400,00	-300,00	100,00	0,00	0,00	0,00	0,00	0,00	100,00
00-64	ΛΟΙΠΑ ΓΕΝΙΚΑ ΕΞΟΔΑ	7.500,00	-3.400,00	4.100,00	916,40	0,00	916,40	0,00	916,40	3.183,60
00-67	Πληρωμές για μεταβιβάσεις εισοδημάτων σε τρίτους, Παραχωρήσεις - Παροχές - Επιχορηγήσεις - Επιδοτήσεις - Δωρεές	113.416,31	-17.000,00	96.416,31	125.032,62	33.416,31	91.616,31	58.200,00	33.416,31	4.800,00
<b>Σύνολα ΚΑ: 00-6</b>		147.016,31	-26.400,00	120.616,31	131.617,50	33.416,31	98.201,19	63.169,48	35.031,71	22.415,12
<b>10</b>	<b>ΟΙΚΟΝΟΜΙΚΕΣ ΔΙΟΙΚΗΤΙΚΕΣ ΥΠΗΡΕΣΙΕΣ</b>									
10-60	ΑΜΟΙΒΕΣ ΚΑΙ ΕΞΟΔΑ ΠΡΟΣΩΠΙΚΟΥ	139.342,00	7.950,00	147.292,00	49.779,03	0,00	49.779,03	45.261,19	4.517,84	97.512,97
10-61	ΑΜΟΙΒΕΣ ΑΙΡΕΤΩΝ ΚΑΙ ΤΡΙΤΩΝ	14.000,00	-13.500,00	500,00	0,00	0,00	0,00	0,00	0,00	500,00
10-62	ΠΑΡΟΧΕΣ ΤΡΙΤΩΝ	27.500,00	-5.000,00	22.500,00	4.921,66	966,66	3.955,00	2.795,00	1.160,00	18.545,00
10-64	ΛΟΙΠΑ ΓΕΝΙΚΑ ΕΞΟΔΑ	1.500,00	-1.500,00	0,00	0,00	0,00	0,00	0,00	0,00	0,00
10-66	ΔΑΠΑΝΕΣ ΠΡΟΜΗΘΕΙΑΣ ΑΝΑΛΩΣΙΜΩΝ	23.000,00	-10.500,00	12.500,00	3.378,96	0,00	3.378,96	0,00	3.378,96	9.121,04
<b>Σύνολα ΚΑ: 10-6</b>		205.342,00	-22.550,00	182.792,00	58.079,65	966,66	57.112,99	48.056,19	9.056,80	125.679,01
10-74	ΜΕΛΕΤΕΣ, ΕΡΕΥΝΕΣ, ΠΕΙΡΑΜΑΤΙΚΕΣ ΕΡΓΑΣΙΕΣ ΚΑΙ ΕΙΔΙΚΕΣ ΔΑΠΑΝΕΣ	2.000,00	-2.000,00	0,00	0,00	0,00	0,00	0,00	0,00	0,00
<b>Σύνολα ΚΑ: 10-7</b>		2.000,00	-2.000,00	0,00	0,00	0,00	0,00	0,00	0,00	0,00
<b>15</b>	<b>ΥΠΗΡΕΣΙΕΣ ΠΟΛΙΤΙΣΜΟΥ ΑΘΛΗΤΙΣΜΟΥ ΚΟΙΝΩΝΙΚΗΣ ΠΟΛΙΤΙΚΗΣ</b>									
15-60	ΑΜΟΙΒΕΣ ΚΑΙ ΕΞΟΔΑ ΠΡΟΣΩΠΙΚΟΥ	787.126,00	-15.500,00	771.626,00	336.329,57	0,00	336.329,57	325.826,56	10.503,01	435.296,43
15-61	ΑΜΟΙΒΕΣ ΑΙΡΕΤΩΝ ΚΑΙ ΤΡΙΤΩΝ	29.000,00	-21.300,00	7.700,00	0,00	0,00	0,00	0,00	0,00	7.700,00
15-62	ΠΑΡΟΧΕΣ ΤΡΙΤΩΝ	15.500,00	-8.000,00	7.500,00	3.055,00	0,00	3.055,00	2.461,00	594,00	4.445,00
15-64	ΛΟΙΠΑ ΓΕΝΙΚΑ ΕΞΟΔΑ	185.000,00	-55.000,00	130.000,00	11.045,55	0,00	11.045,55	11.045,55	0,00	118.954,45
15-66	ΔΑΠΑΝΕΣ ΠΡΟΜΗΘΕΙΑΣ ΑΝΑΛΩΣΙΜΩΝ	35.000,00	-16.000,00	19.000,00	11.274,07	0,00	11.274,07	0,00	11.274,07	7.725,93



Κ.Α. ΠΡΟΫΠ.	ΤΙΤΛΟΣ ΔΑΠΑΝΩΝ	ΑΡΧΙΚΑ ΠΡΟΫΠ/ΝΤΑ	ΑΝΑΜΟΡΦΩΣΕΙΣ	ΔΙΑΜΟΡΦΩΘΕΝ	ΑΡΧΙΚΑ ΕΝΤΑΛΘΕΝΤΑ	ΑΚΥΡΩΘΕΝΤΑ	ΤΕΛΙΚΑ ΕΝΤΑΛΘΕΝΤΑ	ΠΛΗΡΩΘΕΝΤΑ	ΥΠΟΛΟΙΠΟ ΠΛΗΡΩΤΕΟ	ΑΔΙΑΘΕΤΗ ΠΙΣΤΩΣΗ
<b>Σύνολα ΚΑ: 15-6</b>		1.051.626,00	-115.800,00	935.826,00	361.704,19	0,00	361.704,19	339.333,11	22.371,08	574.121,81
15-71	ΛΓΟΡΕΣ ΚΤΙΡΙΩΝ ΤΕΧΝΙΚΩΝ ΕΡΓΩΝ ΚΑΙ ΠΡΟΜΗΘΕΙΕΣ ΠΑΓΙΩΝ	10.000,00	0,00	10.000,00	2.691,20	0,00	2.691,20	0,00	2.691,20	7.308,80
<b>Σύνολα ΚΑ: 15-7</b>		10.000,00	0,00	10.000,00	2.691,20	0,00	2.691,20	0,00	2.691,20	7.308,80
<b>80</b>	<b>ΠΛΗΡΩΜΕΣ Π.Ο.Ε. &amp; ΛΟΙΠΕΣ ΑΠΟΔΟΣΕΙΣ ΚΑΙ ΠΡΟΒΛΕΨΕΙΣ</b>									
80-81	ΠΛΗΡΩΜΕΣ ΥΠΟΧΡΕΩΣΕΩΝ (Π.Ο.Ε.)	299.808,00	-198.085,80	101.722,20	81.268,57	0,00	81.268,57	73.817,16	7.451,41	20.453,63
80-82	ΛΟΙΠΕΣ ΑΠΟΔΟΣΕΙΣ	389.235,00	4.300,00	393.535,00	176.003,92	0,00	176.003,92	146.558,52	29.445,40	217.531,08
80-85	ΠΡΟΒΛΕΨΕΙΣ ΜΗ ΕΙΣΠΡΑΞΗΣ ΕΙΣΠΡΑΚΤΕΩΝ ΥΠΟΛΟΙΠΩΝ ΒΕΒΑΙΩΜΕΝΩΝ ΚΑΤΑ ΤΑ ΠΟΕ ΕΝΤΟΣ ΤΟΥ ΟΙΚΟΝΟΜΙΚΟΥ ΕΤΟΥΣ	106,59	19,19	125,78	0,00	0,00	0,00	0,00	0,00	125,78
<b>Σύνολα ΚΑ: 80-8</b>		689.149,59	-193.766,61	495.382,98	257.272,49	0,00	257.272,49	220.375,68	36.896,81	238.110,49
<i>Άλλες υπηρεσίες</i>										
91	ΠΟΣΟ ΔΙΑΘΕΣΙΜΟ ΓΙΑ ΑΝΑΠΛΗΡΩΣΗ ΤΩΝ ΑΝΕΠΑΡΚΩΝ ΠΙΣΤΩΣΕΩΝ ΓΙΑ ΤΗ ΔΗΜΙΟΥΡΓΙΑ ΝΕΩΝ ΜΗ ΠΡΟΒΛΕΠΟΜΕΝΩΝ ΣΤΟΝ ΠΡΟΫΠΟΛΟΓΙΣΜΟ	56.013,04	-51.545,74	4.467,30	0,00	0,00	0,00	0,00	0,00	4.467,30
<b>Σύνολα ΚΑ: 9</b>		56.013,04	-51.545,74	4.467,30	0,00	0,00	0,00	0,00	0,00	4.467,30
<b>ΓΕΝΙΚΟ ΣΥΝΟΛΟ:</b>		2.161.146,94	-412.062,35	1.749.084,59	811.365,03	34.382,97	776.982,06	670.934,46	106.047,60	972.102,53

#### 4.6.3 ΠΡΟΫΠΟΛΟΓΙΣΜΟΣ ΔΟΠΑΡ ΟΙΚΟΝ. ΕΤΟΥΣ 2015

Ψηφίστηκε με την υπ' αριθ. 729/2014 (ΑΔΑ ΩΥΩΙΩ1Ρ-Μ4Τ) απόφαση του Δημοτικού Συμβουλίου Δήμου Ρόδου. Με την με την υπ' αριθ. 317/2015 (ΑΔΑ Ω86ΗΩ1Ρ-7Δ2) απόφαση του Δημοτικού Συμβουλίου Δήμου Ρόδου εγκρίθηκε η τροποποίηση – αναμόρφωση του προϋπολογισμού οικ. έτους 2015 ως εξής:

Πίνακας 27 Προϋπολογισμός ΔΟΠΑΡ, οικον. Έτους 2015

ΚΑ	ΕΣΟΔΑ	ΠΡΟΫΠΟΛΟΓΙΣΘΕΝΤΑ
	Τακτικά	1.695,300
	Έκτακτα	100,00
	Έσοδα παρελθόντων οικ. Ετών (Π.Ο.Ε.) που βεβαιώνονται για πρώτη φορά	0,00
	Εισπράξεις από δάνεια & απαιτήσεις από Π.Ο.Ε.	0,00
	Εισπράξεις υπέρ του δημοσίου & τρίτων & επιστρ. Χρημάτων	662.400,00
	Χρηματικό Υπόλοιπο 2014	250.000,00
	ΓΕΝΙΚΟ ΣΥΝΟΛΟ	2.607,800
ΚΑ	ΔΑΠΑΝΕΣ	ΠΡΟΫΠΟΛΟΓΙΣΘΕΝΤΑ
	Έξοδα χρήσης	1.716.900,00
	Επενδύσεις	17.500,00
	Πληρωμές Π.Ο.Ε. & λοιπές αποδόσεις	767,400
	Αποθεματικό	106.000
	ΓΕΝΙΚΟ ΣΥΝΟΛΟ	2.607,800

#### 4.6.4 ΠΡΟΫΠΟΛΟΓΙΣΜΟΣ ΜΟΥΣΕΙΟΥ ΝΕΟΕΛΛΗΝΙΚΗΣ ΤΕΧΝΗΣ, ΟΙΚΟΝ. ΕΤΟΥΣ 2015

Ψηφίστηκε με την υπ' αριθ. 845/2014(ΑΔΑ ΩΘ2ΓΩ1Ρ-5ΝΨ) απόφαση του Δημοτικού Συμβουλίου Δήμου Ρόδου.

**Πίνακας 28** Προϋπολογισμός Μουσείου Νεοελληνικής Τέχνης, οικον. έτους 2015

ΚΑ	ΕΣΟΔΑ	ΠΡΟΫΠΟΛΟΓΙΣΘΕΝΤΑ
0	ΤΑΚΤΙΚΑ ΕΣΟΔΑ	241.040,00
1	ΕΚΤΑΚΤΑ ΕΣΟΔΑ	500,00
4	ΕΙΣΠΡΑΞΕΙΣ ΥΠΕΡ ΤΟΥ ΔΗΜΟΣΙΟΥ ΚΑΙ ΤΡΙΤΩΝ ΚΑΙ ΕΠΙΣΤΡΟΦΕΣ ΧΡΗΜΑΤΩΝ	83.010,00
5	ΧΡΗΜΑΤΙΚΟ ΥΠΟΛΟΙΠΟ	15.000,00
	<b>ΣΥΝΟΛΟ</b>	<b>339.550,00</b>
ΚΑ	ΔΑΠΑΝΕΣ	ΠΡΟΫΠΟΛΟΓΙΣΘΕΝΤΑ
60	ΑΜΟΙΒΕΣ ΚΑΙ ΕΞΟΔΑ ΠΡΟΣΩΠΙΚΟΥ	134.000,00
61,62	ΑΜΟΙΒΕΣ ΚΑΙ ΠΑΡΟΧΕΣ ΤΡΙΤΩΝ	26.980,00
63,64	ΦΟΡΟΙ ΤΕΛΗ ΚΑΙ ΛΟΙΠΑ ΔΙΚΑΙΩΜΑΤΑ	20.700,00
65	ΠΛΗΡΩΜΕΣ ΓΙΑ ΤΗΝ ΕΞΥΠΗΡΕΤΗΣΗ ΔΗΜΟΣΙΑΣ ΠΙΣΤΕΩΣ	1.500,00
66	ΔΑΠΑΝΕΣ ΠΡΟΜΗΘΕΙΑΣ ΑΝΑΛΩΣΙΜΩΝ	9.300,00
68	ΛΟΙΠΑ ΓΕΝΙΚΑ ΕΞΟΔΑ	1.000,00
81	ΠΛΗΡΩΜΕΣ ΥΠΟΧΡΕΩΣΕΩΝ (Π.Ο.Ε.)	51.520,00
82	ΛΟΙΠΕΣ ΑΠΟΔΟΣΕΙΣ	83.000,00
	<b>ΕΠΕΝΔΥΣΕΙΣ</b>	
71	ΑΓΟΡΕΣ ΚΤΙΡΙΩΝ ΤΕΧΝΙΚΩΝ ΕΡΓΩΝ ΚΑΙ ΠΡΟΜΗΘΕΙΕΣ ΠΑΓΙΩΝ	1.550,00
91	ΑΠΟΘΕΜΑΤΙΚΟ	10.000,00
	<b>ΣΥΝΟΛΟ</b>	<b>339.550,00</b>

#### **4.7 ΑΞΙΟΛΟΓΗΣΗ ΤΗΣ ΥΦΙΣΤΑΜΕΝΗΣ ΚΑΤΑΣΤΑΣΗΣ: ΑΞΟΝΑΣ ΔΙΟΙΚΗΤΙΚΗ ΙΚΑΝΟΤΗΤΑ ΔΗΜΟΥ ΡΟΔΟΥ**

Όπως και στα προηγούμενα κεφάλαια χρησιμοποιούμε την διαγνωστική ανάλυση εσωτερικού και εξωτερικού περιβάλλοντος S.W.O.T. στον άξονα «ΤΟΠΙΚΗ ΟΙΚΟΝΟΜΙΑ | ΑΠΑΣΧΟΛΗΣΗ» για την προκαταρκτική εξέταση και την εξαγωγή βασικών συμπερασμάτων και στη συνέχεια προσδιορίζουμε τα κρίσιμα ζητήματα που αφορούν στο 4ο Άξονα όπως για παράδειγμα την ανάγκη συγκέντρωσης δημοτικών υπηρεσιών, δεδομένου ότι η στέγαση των υπηρεσιών του Δήμου σε περισσότερα του ενός κτίρια.

#### 4.8 SWOT Ανάλυση ΕΣΩΤΕΡΙΚΟΥ Περιβάλλοντος του Δ. Ρόδου «ΔΙΟΙΚΗΤΙΚΗ ΙΚΑΝΟΤΗΤΑ ΤΟΥ ΔΗΜΟΥ & ΤΩΝ ΝΟΜΙΚΩΝ ΠΡΟΣΩΠΩΝ»

##### ΚΑΤΗΓΟΡΙΑ: ΔΙΟΙΚΗΤΙΚΗ ΙΚΑΝΟΤΗΤΑ ΤΟΥ ΔΗΜΟΥ ΚΑΙ ΤΩΝ ΝΟΜΙΚΩΝ ΠΡΟΣΩΠΩΝ» 4<sup>ος</sup> ΑΞΟΝΑΣ

*Περιλαμβάνει: Οργάνωση και Λειτουργία του Δήμου και των Νομικών Προσώπων, Βελτίωση της σχέσης του Δήμου με τους πολίτες, Ανθρώπινο δυναμικό και Υλικοτεχνική υποδομή, Οικονομική Διοίκηση και Δημοτική Περιουσία, Νομικά πρόσωπα.*

Δυνατότητες	Αδυναμίες
<ul style="list-style-type: none"> <li>• Ικανοποιητική κάλυψη σε διοικητικές δομές – υλικοτεχνική υποδομή και ανθρώπινο δυναμικό</li> <li>• Ικανοποιητικό ποσοστό ειδικευμένου επιστημονικού δυναμικού</li> <li>• Πιστοποιημένη Διαχειριστική Επάρκεια</li> <li>• Υφιστάμενες ΤΠΕ στην οργάνωση και λειτουργία του Δήμου</li> <li>• Πρωτόκολλο συνεργασίας με το Ε.Κ.Δ.Δ.Κ.Α. για την επιμόρφωση του ανθρώπινου δυναμικού</li> <li>• Μεγάλη εμπειρία στην υλοποίηση και παρακολούθηση συγχρηματοδοτούμενων προγραμμάτων.</li> <li>• Σημαντική Ακίνητη περιουσία.</li> <li>• Σύγχρονο οικονομικό σύστημα παρακολούθησης και διαχείρισης.</li> <li>• Ηλεκτρονική βάση δεδομένων παρακολούθησης της υλοποίησης του επιχειρησιακού προγράμματος.</li> </ul>	<ul style="list-style-type: none"> <li>• Ανισοκατανομή υλικοτεχνικής υποδομής και ανθρώπινου δυναμικού.</li> <li>• Πεπαλαιωμένος εξοπλισμός.</li> <li>• Χαμηλός βαθμός αποκέντρωσης υπηρεσιών.</li> <li>• Ελλιπής διαχείριση ακίνητης περιουσίας.</li> <li>• Επικάλυψη αρμοδιοτήτων που προκύπτουν από την υφιστάμενη δομή του Οργανισμού Εσωτερικής Υπηρεσίας του Δήμου (Ο.Ε.Υ.).</li> <li>• Διάσπαρτη και μη λειτουργική χωροθέτηση Δ/νσεων και Τμημάτων.</li> <li>• Έλλειψη εξειδικευμένου τεχνικού προσωπικού.</li> <li>• Δυσχέρεια προσαρμογής σε νέες μεθόδους διοίκησης και χρήσης νέων τεχνολογιών.</li> </ul>

**ΚΑΤΗΓΟΡΙΑ: ΔΙΟΙΚΗΤΙΚΗ ΙΚΑΝΟΤΗΤΑ ΤΟΥ ΔΗΜΟΥ ΚΑΙ ΤΩΝ ΝΟΜΙΚΩΝ ΠΡΟΣΩΠΩΝ»  
4<sup>ο</sup> ΑΞΟΝΑΣ**

*Περιλαμβάνει: Οργάνωση και Λειτουργία του Δήμου και των Νομικών Προσώπων, Βελτίωση της σχέσης του Δήμου με τους πολίτες, Ανθρώπινο δυναμικό και Υλικοτεχνική υποδομή, Οικονομική Διοίκηση και Δημοτική Περιουσία, Νομικά πρόσωπα.*

Ευκαιρίες	Απειλές
<ul style="list-style-type: none"> <li>• Τροποποίηση του υφιστάμενου Οργανισμού Εσωτερικής Υπηρεσίας του Δήμου (Ο.Ε.Υ.)</li> <li>• Περαιτέρω αξιοποίηση των δυνατοτήτων της Ηλεκτρονικής Διακυβέρνησης</li> <li>• Ορθολογική διαχείριση και αξιοποίηση και ακίνητης περιουσίας</li> <li>• Χρήση του Επιχειρησιακού Προγράμματος ως εργαλείου υλοποίησης του αναπτυξιακού σχεδιασμού και της επίτευξης των στόχων του</li> <li>• Δημιουργία δευτερογενών κέντρων διοίκησης</li> <li>• Αξιοποίηση χρηματοδοτικών προγραμμάτων και εργαλείων</li> <li>• Αξιοποίηση των προγραμμάτων συνεχιζόμενης κατάρτισης για την αναβάθμιση των γνώσεων και της ενημέρωσης του ανθρώπινου δυναμικού</li> </ul>	<ul style="list-style-type: none"> <li>• Οι χρονοβόρες, γραφειοκρατικού και θεσμικού χαρακτήρα διαδικασίες</li> <li>• Περαιτέρω φθορά αναξιοποίητης ακίνητης περιουσίας</li> <li>• Σημαντική μείωση οικονομικών πόρων</li> <li>• Συνεχής απομείωση ανθρώπινου δυναμικού</li> </ul>
<b>Κρίσιμα Ζητήματα /Ανάγκες</b>	
<ul style="list-style-type: none"> <li>• Βέλτιστη διαχείριση υλικοτεχνικής υποδομής και ανθρώπινου δυναμικού</li> <li>• Πλήρης αξιοποίηση Τ.Π.Ε.</li> <li>• Βελτίωση της ποιότητας του παραγόμενου έργου και των υπηρεσιών</li> <li>• Ανασχεδιασμός της χωροταξικής κατανομή των διοικητικών υπηρεσιών του Δήμου.</li> <li>• Ορθολογική διαχείριση οικονομικών εισροών και εκροών του Δήμου</li> </ul>	



# **ΜΕΡΟΣ ΔΕΥΤΕΡΟ**

## **ΚΑΘΟΡΙΣΜΟΣ ΤΗΣ ΣΤΡΑΤΗΓΙΚΗΣ**

## ΚΕΦΑΛΑΙΟ 5<sup>ο</sup>: ΚΑΘΟΡΙΣΜΟΣ ΤΗΣ ΣΤΡΑΤΗΓΙΚΗΣ ΚΑΙ ΤΩΝ ΑΝΑΠΤΥΞΙΑΚΩΝ ΠΡΟΤΕΡΑΙΟΤΗΤΩΝ ΤΟΥ ΔΗΜΟΥ ΡΟΔΟΥ

### 5.1 ΣΤΡΑΤΗΓΙΚΟ ΠΛΑΙΣΙΟ

Από την αξιολόγηση της υφιστάμενης κατάστασης διαπιστώνεται ότι στο Δήμο Ρόδου ο πληθυσμός δεν κατανέμεται ομοιόμορφα στην έκταση του, με το μεγαλύτερο ποσοστό του να συγκεντρώνεται στο βόρειο τμήμα. Ενώ από το έτος 1950 και μετά παρουσιάζεται δυναμική αύξηση του πληθυσμού του νησιού, αντίθετα την τελευταία δεκαετία εμφανίζεται για πρώτη φορά μείωση, με ταυτόχρονη αύξηση του φαινομένου της ανεργίας που αντικατοπτρίζει την εθνική και παγκόσμια συγκυρία.

Ο βασικός και δυναμικότερος παραγωγικός τομέας του Δήμου είναι ο τριτογενής με κυρίαρχες δραστηριότητες το λιανικό εμπόριο και τις υπηρεσίες. Ο τουρισμός εξακολουθεί να αποτελεί τον κυριότερο τομέα οικονομικής ανάπτυξης του νησιού με σημαντικό ποσοστό συμμετοχής στο ΑΕΠ της χώρας, αν και διαπιστώνεται γήρανση υποδομών και αναποτελεσματικότητα του μοντέλου μαζικού τουρισμού στο οποίο βασίστηκε ουσιαστικά η τουριστική ανάπτυξη του νησιού.

Διαπιστώνονται επιπλέον τα ακόλουθα κρίσιμα ζητήματα :

- Κυκλοφοριακά ζητήματα που εντείνονται της ώρες αιχμής κυρίως κατά τη διάρκεια της θερινής περιόδου και σχετίζονται και με την καθυστέρηση υλοποίησης ή σχεδιασμού βασικών έργων υποδομής και νέων οργανωμένων χώρων στάθμευσης.
- Θέματα ενεργειακής επάρκειας και ασφάλειας του νησιού. Η σημερινή κατάσταση από πλευράς ζήτησης είναι οριακή, με αποτέλεσμα η ΔΕΗ κατά τους θερινούς μήνες να καταφεύγει σε λύσεις έκτακτης ανάγκης για την κάλυψη των αναγκών της νήσου.
- Αυθαίρετη δόμηση που σχετίζεται εν μέρει και με την απουσία επαρκούς θεσμικού πλαισίου και ολοκληρωμένου και στρατηγικού πολεοδομικού σχεδιασμού.
- Απουσία ποιοτικών κοινόχρηστων χώρων είτε λόγω της μη διάθεσης πόρων για απαλλοτριώσεις είτε λόγω της απουσίας των απαραίτητων αστικών παρεμβάσεων προκειμένου να γίνουν λειτουργικοί και να ενταχθούν στη καθημερινότητα της ζωής των πολιτών. Στους κοινόχρηστους χώρους εντάσσονται και οι αρχαιολογικοί χώροι που πολλές φορές παραμένουν περιφραγμένοι και αποκομμένοι από τον αστικό ιστό. Γενικά μεγάλο μέρος των κοινόχρηστων χώρων της πόλης κατά κανόνα καταλαμβάνονται από τα αυτοκίνητα εις βάρος των πεζών και των ποδηλάτων. Το παράκτιο μέτωπο της πόλης υπολείπεται κατά πολύ του νέου ρόλου που πρέπει να αναλάβει, ως κοινόχρηστος χώρος αναψυχής πολιτών και επισκεπτών αλλά και ως σήμα κατατεθέν της νέας νησιωτικής πόλης.
- Σημαντικά θέματα που σχετίζονται με τον τομέα της καθαριότητας και της διαχείρισης απορριμμάτων και λυμάτων.
- Υστέρηση στην υλοποίηση βασικών υποδομών όπως το λιμάνι της Ακαντιάς, η νέα μαρίνα, η περιμετρική οδός, η οδός Μεσογείων και η νέα είσοδος πόλης.

Τα τελευταία χρόνια η τοπική κοινωνία και κατ' επέκταση η χώρα μας μαστίζεται από τη μεγαλύτερη οικονομική ύφεση της ιστορίας της, η οποία έχει επηρεάσει όλους του τομείς της καθημερινότητας. Η συνεχής μείωση των Κεντρικών Αυτοδιοικητικών Πόρων γενικά, αλλά και η πρόσφατη κατάργηση του ΔΗ.ΦΟ.ΔΩ. για το Δήμο Ρόδου ειδικότερα που αναλογούσε σε έσοδο ύψους 8 έως 10 εκατομμύριων ετησίως, συνθέτουν μια ζοφερή πραγματικότητα για το μέλλον και τη βιωσιμότητα του Δήμου. Η έλλειψη σχεδιασμού και στρατηγικού στόχου, καθώς και η διαχειριστική λογική που επικρατεί αντί της αναπτυξιακής δυναμικής, απλά ενισχύει την συγκεκριμένη πραγματικότητα.

Απέναντι λοιπόν σε αυτή την πραγματικότητα καλούμαστε να αποφασίσουμε για το μέλλον του Δήμου μας, ο οποίος μπορεί και πρέπει να γίνει πιο αποτελεσματικός, προσφέροντας ουσιαστικές λύσεις στα προβλήματα των δημοτών μας, καθώς και στα ζητήματα που απασχολούν την τοπική κοινωνία. Στην κατάσταση που βρίσκεται σήμερα το νησί της Ρόδου απαιτείται ένα στοχευμένο, ολοκληρωμένο, χρονικά προσδιορισμένο, με μετρήσιμους και ελέγξιμους στόχους στρατηγικό σχέδιο. Η μετάβαση από τη σημερινή κατάσταση του Δήμου στη νέα απαιτεί το σχεδιασμό και την υλοποίηση ενός συνολικού οράματος, το οποίο προϋποθέτει μια σειρά διαδικασιών, το αποτέλεσμα των οποίων θα αποτελέσει τη Στρατηγική του Δήμου για το χρονικό διάστημα 2015-2019. Η μείωση των αποδιδόμενων από την Κεντρική Διοίκηση πόρων, της ΣΑΤΑ κατά 85% και των ΚΑΠ κατά 60%, αλλά και η απώλεια του ΔΗ.ΦΟ.ΔΩ. προϋποθέτει τη σύνταξη ενός ρεαλιστικού προγράμματος που θα διαχειριστεί με τον καλύτερο τρόπο την υφιστάμενη κατάσταση μεθοδεύοντας ουσιαστικές λύσεις και λαμβάνοντας υπόψη τη παρούσα αρνητική οικονομική συγκυρία.

Με γνώμονα την παραπάνω κατάσταση σχεδιάσαμε ένα στρατηγικό πρόγραμμα, ένα εργαλείο σχεδιασμού και υλοποίησης δράσεων, που θα δίνει έμφαση στην στήριξη της τοπικής οικονομίας, στην προαγωγή της κοινωνικής συνοχής, στην προστασία και βελτίωση του φυσικού περιβάλλοντος, καθώς και στην ανάδειξη και προώθηση του πολιτιστικού μας κεφαλαίου, σεβόμενοι την αρχή της Ισότητας των Φύλων και των Ίσων Ευκαιριών προς όλους.

Το παρόν στρατηγικό σχέδιο λαμβάνει υπόψη τις τοπικές ιδιαιτερότητες και τα τοπικά συγκριτικά πλεονεκτήματα, τις ευρωπαϊκές, εθνικές και περιφερειακές αναπτυξιακές προτεραιότητες, το νέο δημοσιονομικό πλαίσιο της περιόδου 2014-2020, τις κατευθύνσεις της νέας στρατηγικής της Ε.Ε. «Ευρώπη 2020», με σκοπό την αξιοποίηση των συγκριτικών μας πλεονεκτημάτων, την αποτελεσματικότερη αντιμετώπιση των προβλημάτων που εμφανίζονται στο Δήμο μας, καθώς και την εκμετάλλευση των ευκαιριών που παρουσιάζονται στη νέα προγραμματική περίοδο.

Στόχος του αναπτυξιακού οράματος του Δήμου για τα επόμενα χρόνια είναι αφενός η προσαρμογή στις νέες συνθήκες που δημιουργήθηκαν ως αποτέλεσμα της πολυετούς οικονομικής και κοινωνικής κρίσης, καθώς και του νέου πλαισίου που εισήγαγε ο Καλλικράτης και αφετέρου η αξιοποίηση των αναπτυξιακών προοπτικών και ευκαιριών που αναφύονται σε εθνικό και ευρωπαϊκό επίπεδο.

Συγκεκριμένα το παρόν στρατηγικό σχέδιο αποβλέπει:

- Να αντιμετωπίσει ο Δήμος Ρόδου αποτελεσματικότερα και συγκροτημένα τις ιδιαιτερότητες και τις προκλήσεις,

- Να αξιοποιήσει τα συγκριτικά του πλεονεκτήματα και να αναδείξει τις αξίες του τόπου μας προς όφελος της βιώσιμης ανάπτυξης
- Να μεγιστοποιήσει τα οφέλη από το νέο ΕΣΠΑ, καθώς και από άλλους, εναλλακτικούς τρόπους χρηματοδότησης.

Το Στρατηγικό σχέδιο αποτελεί το στίγμα μας για τα επόμενα τέσσερα (4) χρόνια. Αποτελεί ένα ολοκληρωμένο σύστημα αλληλένδετων ενεργειών που αποσκοπεί στη βελτίωση των οικονομικών, κοινωνικών και περιβαλλοντικών συνθηκών του ενιαίου Δήμου της Ρόδου.

### **5.1.1 ΑΠΟΣΤΟΛΗ ΚΑΙ ΟΡΑΜΑ ΤΟΥ ΔΗΜΟΥ**

Η αποστολή και το όραμα αποτελούν τους σημαντικότερους παράγοντες για τον τρόπο λειτουργίας και την οργάνωση του Δήμου. Σκοπός της διατύπωσης του οράματος είναι να αποσαφηνιστεί ποια κατεύθυνση θα ακολουθήσει και που σκοπεύει να φτάσει στο άμεσο μέλλον ο Δήμος. Ο καθορισμός της αποστολής και του οράματος του Δήμου θα συμβάλει καθοριστικά και στον καθορισμό των προτεραιοτήτων.

Ο προσδιορισμός των τοπικών δεδομένων και των συγκριτικών πλεονεκτημάτων, η καταγραφή της υφιστάμενης κατάστασης, καθώς και η οριοθέτηση των αναπτυξιακών προοπτικών του Δήμου Ρόδου αναδεικνύουν την ανάγκη σχεδίασης ολοκληρωμένης αναπτυξιακής παρέμβασης στο Δήμο Ρόδου με γνώμονα την κοινωνικοοικονομική αναβάθμιση του νησιού. Στο πλαίσιο αυτό απαιτείται ο σχεδιασμός και η υλοποίηση μιας ρεαλιστικής στρατηγικής ανάπτυξης, που θα άρει τους υφιστάμενους ανασταλτικούς παράγοντες και θα επιτρέψει παράλληλα την ανάληψη πρωτοβουλιών σε όλο το φάσμα της κοινωνικο-οικονομικής ζωής της περιοχής.

Η φιλοσοφία, οι αξίες και οι γενικές αρχές του αναπτυξιακού οράματος, ο τρόπος διαχείρισης των σχέσεων με τους πολίτες, ο τρόπος διοίκησης και εκτέλεσης των δραστηριοτήτων, καθώς και ο τρόπος διαχείρισης των διαθέσιμων πόρων αποτυπώνονται στις κατευθυντήριες αρχές που θα υιοθετήσει ο Δήμος Ρόδου και αναλύονται σε όλο τους το φάσμα στο σύνολο του Επιχειρησιακού Προγράμματος.

Στο επίκεντρο του αναπτυξιακού οράματος βρίσκεται ο άνθρωπος. Η επένδυση στον άνθρωπο συνδέεται τόσο με την αναπτυξιακή προοπτική του τόπου μας, όσο και με τη δυνατότητα συμμετοχής των πολιτών στη σύγχρονη οικονομική και κοινωνική εξέλιξη.

Ο αναπτυξιακός στόχος είναι να μετατρέψουμε σταδιακά, μέσα από συγκριμένες δράσεις και παρεμβάσεις, το Δήμο της Ρόδου σε ένα δημιουργικό, ελκυστικό και βιώσιμο Δήμο, προσφέροντας καλύτερη ποιότητα ζωής στους κατοίκους του, υλοποιώντας υποδομές, που είναι σημαντικές για τη βελτίωση της καθημερινότητας των πολιτών, της αισθητικής και της λειτουργίας του νησιού και ενισχύοντας την κοινωνική συνοχή, την κοινωνική ένταξη και την προστασία κοινωνικών ομάδων, οι οποίες αντιμετωπίζουν προβλήματα οικονομικού και κοινωνικού αποκλεισμού.

Το όραμα του Δήμου Ρόδου για την περίοδο 2015-2019 αφορά συνοπτικά στην:

**«Ανάδειξη του Δήμου σε σύγχρονο οικονομικό, και πολιτιστικό κέντρο ανάπτυξης στην ευρύτερη περιοχή της Νοτιοανατολικής Μεσογείου μέσω της υιοθέτησης και εφαρμογής των αρχών της βιώσιμης ανάπτυξης, σεβόμενη τον πολίτη, την ιστορία και το φυσικό του περιβάλλον, αποσκοπώντας στην προαγωγή της κοινωνικής συνοχής και τη βελτίωση της ποιότητας ζωής των κατοίκων του.»**

Με αυτό το όραμα για το μέλλον του Δήμου και λαμβάνοντας υπόψη την υφιστάμενη κατάσταση, καθώς και τα νέα κοινωνικά, πολιτικά και οικονομικά δεδομένα οι **στρατηγικοί στόχοι** της Δημοτικής Αρχής για την επόμενη πενταετία είναι οι κάτωθι:

1. Ενίσχυση της τοπικής οικονομίας και της απασχόλησης.
2. Προστασία του δομημένου και του φυσικού περιβάλλοντος, ορθή χρήση των πόρων και βελτίωση της ποιότητας ζωής των κατοίκων.
3. Αντιμετώπιση των κοινωνικών προκλήσεων και ενίσχυση της κοινωνικής συνοχής.
4. Βελτίωση και ολοκλήρωση βασικών υποδομών για την ανάπτυξη και την εύρυθμη λειτουργία του Δήμου.
5. Βελτίωση της οργανωτικής δομής και λειτουργίας του Δήμου, καθώς και της ποιότητας των παρεχόμενων προς τους πολίτες υπηρεσιών.
6. Ενίσχυση των υποδομών παιδείας πολιτισμού και αθλητισμού, και προαγωγή των πολιτιστικών δραστηριοτήτων και των προγραμμάτων εκπαίδευσης.

## 5.2 ΓΕΝΙΚΟΙ ΣΤΡΑΤΗΓΙΚΟΙ ΣΤΟΧΟΙ

Γ.Σ 1. Ενίσχυση της τοπικής οικονομίας και της απασχόλησης

Γ.Σ.2. Προστασία του δομημένου και φυσικού περιβάλλοντος, ορθή χρήση των πόρων και βελτίωση της ποιότητας ζωής των κατοίκων

Γ.Σ.3. Αντιμετώπιση των κοινωνικών προκλήσεων και ενίσχυση της κοινωνικής συνοχής.

Γ.Σ.4. Βελτίωση και ολοκλήρωση βασικών υποδομών για την ανάπτυξη και την εύρυθμη λειτουργία του Δήμου.

Γ.Σ.5. Βελτίωση της οργανωτικής δομής και λειτουργίας του Δήμου, καθώς και της ποιότητας των παρεχόμενων προς τους πολίτες υπηρεσιών.

Γ.Σ.6. Ενίσχυση των υποδομών παιδείας, πολιτισμού και αθλητισμού, και προαγωγή των πολιτιστικών δραστηριοτήτων και των προγραμμάτων εκπαίδευσης.

### **Γ.Σ 1. Ενίσχυση της τοπικής οικονομίας και της απασχόλησης**

Με δεδομένο ότι η βάση της οικονομικής δραστηριότητας του νησιού είναι και θα είναι ο τουρισμός, στόχος είναι η ανάδειξη της Ρόδου σε τουριστικό θέρετρο παγκόσμιας εμβέλειας, δίνοντας ιδιαίτερη έμφαση στην αναβάθμιση και διαφοροποίηση του προσφερόμενου τουριστικού προϊόντος. Στόχος είναι ο σχεδιασμός και η υλοποίηση καθοριστικών παρεμβάσεων για την προσαρμογή των ΜΜΕ στο νέο περιβάλλον και στις νέες ανάγκες που δημιουργούνται, στην αναβάθμιση του ανθρώπινου δυναμικού και στη δημιουργία νέων θέσεων απασχόλησης, αποσκοπώντας στην ενίσχυση της ανταγωνιστικότητας και της εξωστρέφειας της τοπικής οικονομίας.

Η στρατηγική στοχεύει στην αναδιοργάνωση της προσφοράς των τουριστικών υπηρεσιών, στην ανάδειξη και προώθηση της στρατηγικής σχέσης του τουρισμού με τον τομέα του πολιτισμού και στη διαφοροποίηση του τοπικού παραγωγικού συστήματος αποσκοπώντας στην ολοκληρωμένη ενδογενή ανάπτυξη, με σκοπό τη διάχυση των οικονομικών αποτελεσμάτων που θα προέλθουν από μια τέτοια ολοκληρωμένη λειτουργία, και την εξισορρόπηση των τοπικών οικονομιών.

### **Γ.Σ.2. Προστασία του δομημένου και φυσικού περιβάλλοντος, ορθή χρήση των πόρων και βελτίωση της ποιότητας ζωής των κατοίκων**

Το περιβάλλον κατέχει κεντρική θέση στο αναπτυξιακό όραμα του Δήμου, καθώς αποτελεί αναπόσπαστο κομμάτι και προϋπόθεση της βιώσιμης ανάπτυξης.

Ο Δήμος Ρόδου διαθέτει ένα πλούσιο περιβαλλοντικό απόθεμα, υψηλή βιοποικιλότητα, καθώς και καλή ποιότητα νερών κολύμβησης και ακτών. Παρόλα

αυτά, οι μεγάλες κοινωνικο-οικονομικές αλλαγές των τελευταίων ετών αρχίζουν να κάνουν αισθητές τις επιπτώσεις τους στην ποιότητα του περιβάλλοντος και στον Δήμο μας.

Η αντιμετώπιση των κλιματικών αλλαγών, η ανάσχεση της απώλειας της βιοποικιλότητας, η ανάδειξη και η ενίσχυση του φυσικού κεφαλαίου, η αξιοποίηση των φυσικών πόρων και η ορθολογική τους χρήση, η διαχείριση των απορριμμάτων και η ανακύκλωση, αποτελούν πλέον ζητήματα που απασχολούν, σε μεγάλο βαθμό, την καθημερινότητα των πολιτών.

Πρωταρχικός στόχος της Δημοτικής Αρχής είναι η διαρκής βελτίωση της περιβαλλοντικής απόδοσης και η επιδίωξη της περιβαλλοντικής βιωσιμότητας προκειμένου να συμβάλλει στη διαφύλαξη της υγείας των συμπολιτών μας, καθώς και στη βελτίωση της ποιότητας ζωής τους.

### **Γ.Σ.3. Αντιμετώπιση των κοινωνικών προκλήσεων και ενίσχυση της κοινωνικής συνοχής.**

Μεταξύ των αρνητικών συνεπειών της οικονομικής κρίσης συγκαταλέγεται η σημαντική αύξηση της ανεργίας και της συνακόλουθης δημιουργίας εξαιρετικά σοβαρών προβλημάτων κοινωνικής συνοχής με διαφορετικές επιπτώσεις ανάμεσα σε άνδρες και γυναίκες.

Η ανάδειξη του ανθρώπινου και κοινωνικού χαρακτήρα του Δήμου Ρόδου, μέσω του σχεδιασμού και της υλοποίησης παρεμβάσεων που θα εξασφαλίζουν την κοινωνική συνοχή, την Ισότητα των Φύλων και την προστασία των κοινωνικά ευάλωτων ομάδων του πληθυσμού αποτελεί έναν από τους στρατηγικούς στόχους του αναπτυξιακού οράματος, ειδικότερα στις μέρες μας που η κεντρική πολιτική υποχρεώνει την τοπική αυτοδιοίκηση να αναπτύξει δική της στρατηγική υποκαθιστώντας το κράτος αναπληρώνοντας τις αδυναμίες και τις ελλείψεις στον τομέα των παρεχομένων υπηρεσιών στον τομέα της υγείας.

Στόχος της Δημοτικής Αρχής είναι η παροχή καθολικής πρόσβασης σε ποιοτικές υπηρεσίες πρόνοιας και υγείας για όλους τους συμπολίτες μας. Ιδιαίτερη βαρύτητα δίνουμε στις έμφυλες ανισότητες, στις ευπαθείς κοινωνικές ομάδες, στους μακροχρόνια άνεργους, στους ανασφάλιστους, στους ηλικιωμένους, στους πολίτες που βρίσκονται στα όρια της φτώχειας και του κοινωνικού αποκλεισμού, στους κατοίκους της υπαίθρου και των μικρών χωριών, καθώς και στους επισκέπτες που κατακλύζουν το νησί μας κατά τη διάρκεια της τουριστικής περιόδου.

### **Γ.Σ.4. Βελτίωση και ολοκλήρωση βασικών υποδομών για την ανάπτυξη και την εύρυθμη λειτουργία του Δήμου.**

Βασική συνισταμένη της ανάπτυξης είναι οι υποδομές. Η ενίσχυση, η ολοκλήρωση και η επέκταση βασικών υποδομών στον τομέα των μεταφορών και της ενέργειας και η προσαρμογή τους στις ολοένα και αυξανόμενες ανάγκες και απαιτήσεις αποτελεί προτεραιότητα της Δημοτικής Αρχής έναν από τους βασικούς πυλώνες στον οποίο οικοδομούμε την προοπτική του Δήμου μας.

Έμφαση δίνεται στην ανάπτυξη του συστήματος μεταφορών. καθώς συμβάλλει στη συνολική βελτίωση της ανταγωνιστικότητας και της παραγωγικότητας της τοπικής οικονομίας, ενώ αποτελεί κρίσιμη προϋπόθεση για την περαιτέρω ανάπτυξη και διαφοροποίηση του τουριστικού μας προϊόντος.

Η βελτίωση της προσβασιμότητας της περιοχής θα επέλθει με τον εκσυγχρονισμό των οδικών, αεροπορικών και λιμενικών υποδομών, για την

αναβάθμιση και τον εκσυγχρονισμό των παρεχόμενων υπηρεσιών και την προώθηση των συνδυασμένων μεταφορών, τη βελτίωση των προσβάσεων των λιμένων στα χερσαία μέσα μεταφοράς με την κατάλληλη σύνδεσή τους με το οδικό δίκτυο, καθώς και με την κατασκευή επιβατικών σταθμών και τη βελτίωση της οργάνωσης και λειτουργίας των λιμένων.

#### **Γ.Σ.5. Βελτίωση της οργανωτικής δομής και λειτουργίας του Δήμου, καθώς και της ποιότητας των παρεχόμενων προς τους πολίτες υπηρεσιών.**

Η εφαρμογή της Διοικητικής Μεταρρύθμισης του «Καλλικράτη» από την 1η Ιανουαρίου 2011, δημιούργησε ένα νέο πλαίσιο λειτουργίας για τους Δήμους της χώρας. Καλούμαστε να ανταποκριθούμε σε ένα νέο, δυναμικότερο ρόλο, αυξάνοντας παράλληλα τις απαιτήσεις για νέα προϊόντα και υπηρεσίες με σκοπό τη βέλτιστη εξυπηρέτηση των πολιτών.

Το νέο πλαίσιο προϋποθέτει την αναδιάρθρωση της εσωτερικής οργάνωσης και λειτουργίας του Δήμου, την αναβάθμιση της λειτουργίας των πολιτικών οργάνων διοίκησης και των υπηρεσιών, τη βελτίωση του βαθμού εξυπηρέτησης των πολιτών, της ποιότητας, και της αποδοτικότητας των παρεχομένων υπηρεσιών, την αναβάθμιση της θέσης και του ρόλου των εργαζομένων με τη βελτίωση των συνθηκών εργασίας και τη λειτουργία όλων των υπηρεσιακών επιπέδων, την ενίσχυση της ευθύνης και των αρμοδιοτήτων των προϊσταμένων των υπηρεσιών, την επιμόρφωση του προσωπικού.

#### **Γ.Σ.6. Ενίσχυση των υποδομών παιδείας, πολιτισμού και αθλητισμού, και προαγωγή των πολιτιστικών δραστηριοτήτων και των προγραμμάτων εκπαίδευσης.**

Οι τομείς της παιδείας του πολιτισμού και του αθλητισμού αποτελούν σημαντική πρόκληση αλλά και προτεραιότητα του Δήμου καθώς συμβάλλουν ουσιαστικά στην ποιότητα ζωής των κατοίκων και τη βελτίωση του βιοτικού επιπέδου. Ειδικότερα επιδιώκεται η βελτίωση του κτιριακού εκπαιδευτικού αποθέματος του δήμου και ο εκσυγχρονισμός του, αλλά και η αξιοποίηση των ευρωπαϊκών κονδυλίων για νέες υποδομές. Η βελτίωση των δεξιοτήτων του πληθυσμού αλλά και η κατάρτιση των δημοτικών υπαλλήλων ειδικότερα θα συμβάλλουν ουσιαστικά στην τοπική ανάπτυξη. Η αποκατάσταση και ο εκσυγχρονισμός των πολιτιστικών υποδομών του δήμου και κυρίως του Εθνικού Θεάτρου και η ενίσχυση των δράσεων του πολιτισμού αποτελούν επιτακτικά ζητούμενα της τοπικής κοινωνίας.



### 5.3 ΚΑΘΟΡΙΣΜΟΣ ΑΞΟΝΩΝ ΠΡΟΤΕΡΑΙΟΤΗΤΑΣ – ΜΕΤΡΩΝ ΚΑΙ ΣΤΟΧΩΝ

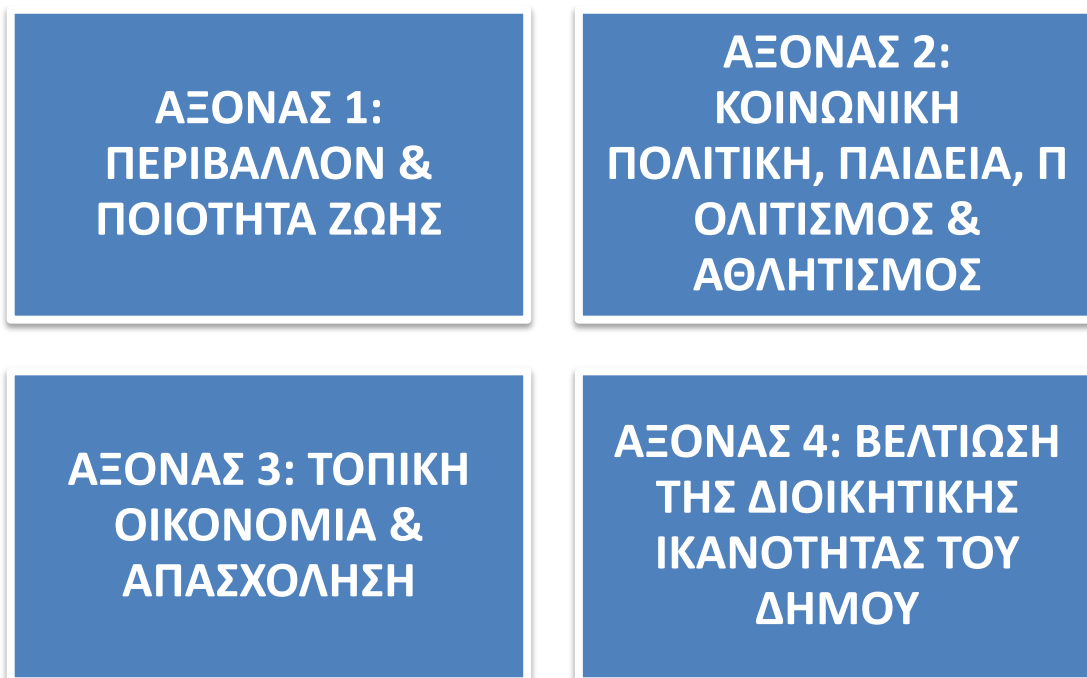

Αναλυτικότερα :

#### **ΑΞΟΝΑΣ 1 : ΠΕΡΙΒΑΛΛΟΝ ΚΑΙ ΠΟΙΟΤΗΤΑ ΖΩΗΣ**

Στο πλαίσιο του συγκεκριμένου άξονα θα συμπεριληφθούν μέτρα και δράσεις που στοχεύουν στην βελτίωση της ποιότητας ζωής των πολιτών μέσα από την βελτίωση των τοπικών υποδομών, καθώς επίσης και την προστασία και ανάδειξη του φυσικού περιβάλλοντος.

Ο συγκεκριμένος άξονας περιέχει δράσεις που θα στοχεύουν στην προστασία του φυσικού περιβάλλοντος (αειφόρο διαχείριση και αξιοποίηση των φυσικών πόρων), θέματα διαχείρισης υδάτινων πόρων (ύδρευσης - άρδευσης), διαχείριση αποβλήτων και απορριμμάτων, εκπόνηση περιβαλλοντικών μελετών καθώς και θέματα καθαριότητας και αισθητικής αναβάθμισης των περιοχών του Δήμου. Θα εμπεριέχονται επιπλέον δράσεις αναφορικά με την ολοκλήρωση του χωροταξικού και πολεοδομικού σχεδιασμού αλλά και δράσεις βελτίωσης και επέκτασης του οδικού δικτύου και της αποτελεσματικότερης και αρτιότερης σύνδεσης των Δημοτικών και Τοπικών κοινοτήτων του Δήμου.

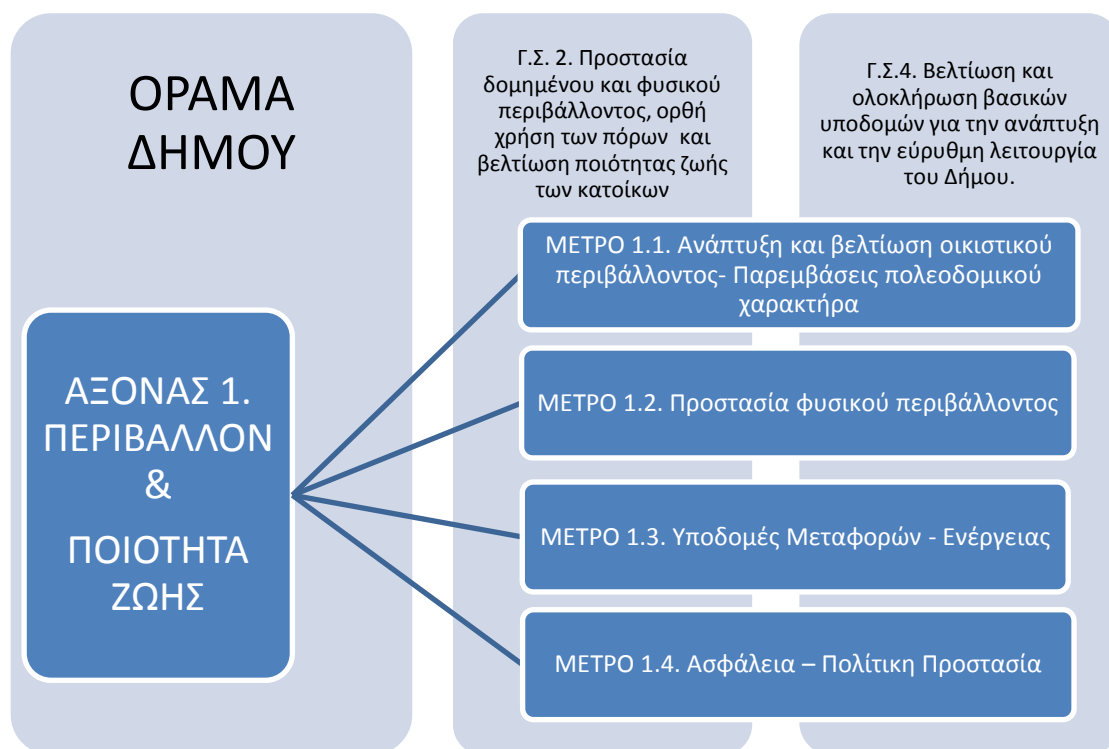

Ο άξονας περιλαμβάνει τα παρακάτω μέτρα:

### **Μέτρο 1.1: Ανάπτυξη και βελτίωση οικιστικού περιβάλλοντος- Παρεμβάσεις πολεοδομικού χαρακτήρα**

Στο πλαίσιο του μέτρου θα επιδιωχθεί η βελτίωση, αξιοποίηση, προστασία περιοχών του οικιστικού αποθέματος του Δήμου αλλά και η εφαρμογή μιας ολοκληρωμένης και αειφόρου οικιστικής πολιτικής. Περιλαμβάνονται επίσης δράσεις για την εξασφάλιση κοινόχρηστων χώρων καθώς και τη βελτίωση της λειτουργικότητας και της αισθητικής βασικών κοινόχρηστων υποδομών, χώρων αστικού πρασίνου και των παράκτιων αστικών μετώπων του Δήμου.

### **Μέτρο 1.2: Προστασία φυσικού περιβάλλοντος**

Αντικείμενο του μέτρου είναι η προστασία του φυσικού περιβάλλοντος, η ενίσχυση των περιβαλλοντικών υποδομών και μηχανισμών περιβαλλοντικής προστασίας, η ευαισθητοποίηση των πολιτών, η βελτίωση του επιπέδου καθαριότητας και η ενθάρρυνση χρήσης Ανανεώσιμων Πηγών Ενέργειας (ΑΠΕ). Παρεμβάσεις που συμβάλλουν στην επίτευξη των στόχων του Μέτρου είναι η εκπόνηση μελετών και η υλοποίηση έργων επεξεργασίας και διάθεσης λυμάτων, έργων αποκατάστασης ΧΑΔΑ, η βελτίωση υποδομών επεξεργασίας και διαχείρισης απορριμμάτων, η υλοποίηση έργων προστασίας και διευθέτησης ρεμάτων-καθαρισμός ακτών - έργων αντιπυρικής προστασίας, προμήθεια εξοπλισμού καθαριότητας κ.α. Στο μέτρο θα συμπεριληφθούν ειδικές δράσεις για την ανακύκλωση, της οποίας η εφαρμογή αποτελεί σημαντική προτεραιότητα.

Στο πλαίσιο του μέτρου θα υλοποιηθούν μελέτες - δράσεις για την ορθολογιστική διαχείριση των φυσικών πόρων του δήμου, για την προστασία και διαχείριση των υδάτινων οικοσυστημάτων και του υδάτινου αποθέματος και για την προστασία, περίθαλψη και διαχείριση αδέσποτων και άγριων ζώων.

### **Μέτρο 1.3: Υποδομές Μεταφορών- Ενέργειας**

Στο μέτρο περιλαμβάνονται δράσεις σχετικές με τη ολοκλήρωση οδικών αξόνων, λιμενικών υποδομών και υποδομών παραγωγής ενέργειας αλλά και τη βελτίωση της αποτελεσματικότητας της δημόσιας συγκοινωνίας και του περιορισμού της χρήσης του ιδιωτικού αυτοκινήτου με τη χρήση νέων τεχνολογιών για τη συλλογή και επεξεργασία κυκλοφοριακών δεδομένων, προκειμένου να σχεδιαστούν και να υλοποιηθούν δράσεις καλύτερης διαχείρισης του κυκλοφοριακού φόρτου στο κέντρο και τους βασικούς οδικούς άξονες της πόλης.

### **Μέτρο 1.4 : Ασφάλεια – Πολιτική Προστασία**

Στο μέτρο αυτό περιλαμβάνονται οι συστηματικές δράσεις Πολιτικής Προστασίας για την αποτελεσματική διαχείριση καταστροφών που προκαλούνται από την εκδήλωση φυσικών φαινομένων και τεχνολογικών ατυχημάτων. Οι δράσεις αυτές συνοψίζονται ως το σύνολο των δραστηριοτήτων που αποσκοπούν στην προστασία της ζωής και της περιουσίας των πολιτών έναντι των κινδύνων από φυσικές και τεχνολογικές καταστροφές και στοχεύουν στη μείωση των επιπτώσεων τους.

## ΑΞΟΝΑΣ 2 : ΚΟΙΝΩΝΙΚΗ ΠΟΛΙΤΙΚΗ, ΠΑΙΔΕΙΑ, ΠΟΛΙΤΙΣΜΟΣ ΚΑΙ ΑΘΛΗΤΙΣΜΟΣ

Ο συγκεκριμένος άξονας περιλαμβάνει το σύνολο των μέτρων και δράσεων που στοχεύουν στην εκπλήρωση του κοινωνικού ρόλου του Δήμου και της κοινωνικής συνοχής για τη διασφάλιση της ποιότητας ζωής του συνόλου των πολιτών, καθώς και όλες τις δράσεις που αφορούν στην παιδεία τον πολιτισμό και τον αθλητισμό.

Ειδικότερα, θα περιλαμβάνονται δράσεις για την βελτίωση της παροχής υπηρεσιών στον τομέα της κοινωνικής αλληλεγγύης και την ενίσχυση της κοινωνικής συνοχής και δράσεις για τη βελτίωση των υποδομών και των δυνατοτήτων εκπαίδευσης, στα πλαίσια των δυνατοτήτων παρέμβασης του Δήμου. Επιπλέον επιδιώκεται η βελτίωση των πολιτιστικών και αθλητικών υποδομών καθώς και η ενίσχυση της συμμετοχής των δημοτών σε αθλητικές και πολιτιστικές εκδηλώσεις.

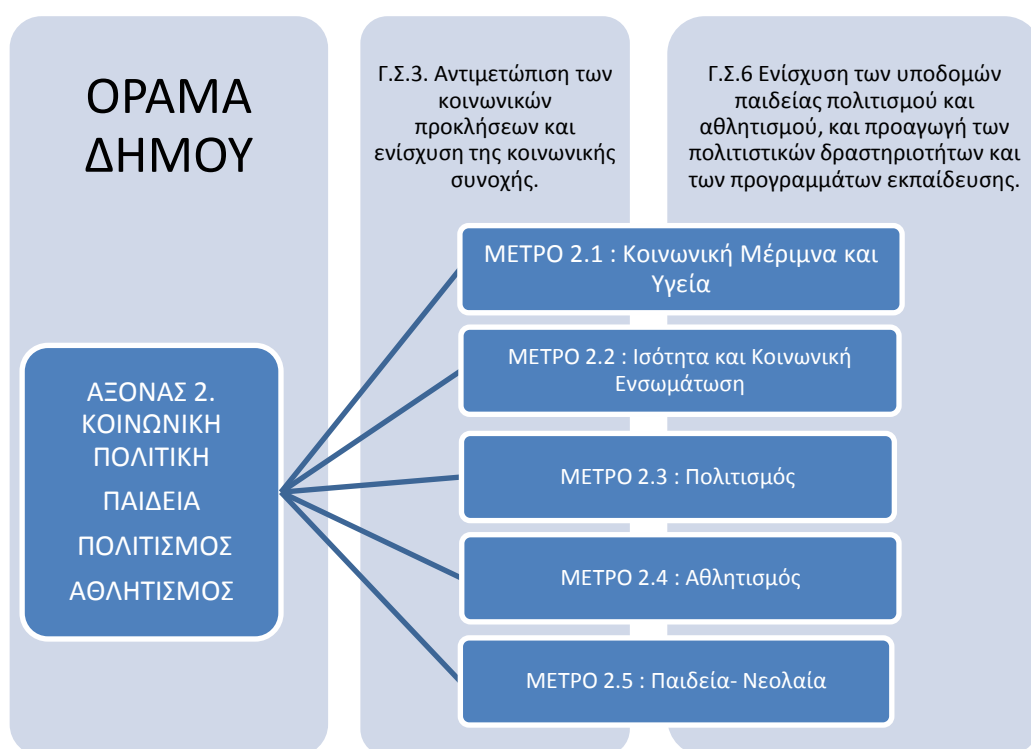

Ο άξονας περιλαμβάνει τα παρακάτω μέτρα:

### **Μέτρο 2.1: Κοινωνική Μέριμνα και Υγεία**

Το μέτρο περιλαμβάνει όλες τις επιμέρους δράσεις κοινωνικής πρόνοιας, υποστήριξης ηλικιωμένων και ατόμων με ειδικές ανάγκες καθώς και τις δράσεις σχετικά με τη λειτουργία και διαχείριση των παιδικών σταθμών. Αποσκοπεί στην άμβλυση των επιπτώσεων της κοινωνικο-οικονομικής κρίσης, μέσα από στοχευμένες, τεκμηριωμένες δράσεις. Τελικός στόχος η επίτευξη του μέγιστου βαθμού κοινωνικής συνοχής. Εστιάζει στον εξορθολογισμό της λειτουργίας και την πληρέστερη αξιοποίηση των δομών και υποδομών που αφορούν τη φιλοξενία βρεφών και νηπίων, ηλικιωμένων και ατόμων με ειδικές ανάγκες, με τη βελτίωση και επέκταση του δικτύου κοινωνικής φροντίδας και πρωτοβάθμιας περίθαλψης σε όλη την έκταση του νησιού. Θα σχεδιαστούν και θα υλοποιηθούν επίσης, δράσεις ενδυνάμωσης ατόμων με ειδικές δεξιότητες ενώ θα ενισχυθούν υποστηρικτικές δράσεις για τη βελτίωση της δημόσιας υγείας (τοπικός υγειονομικός χάρτης, Ανοιχτά

Κέντρα προστασίας Υγείας, δημοτικός διαιτολόγος – διατροφολόγος, Δίκτυο φορέων πρόληψης και προαγωγής υγείας κτλ).

### **Μέτρο 2.2: Ισότητα και κοινωνική ενσωμάτωση**

Το μέτρο αφορά όλες τις δράσεις που εξασφαλίζουν την κοινωνική ενσωμάτωση ευπαθών κατηγοριών πολιτών, τις συμβουλευτικές και υποστηρικτικές υπηρεσίες καθώς και όλες τις δράσεις που αφορούν την ισότητα των δύο φύλων. Θα βελτιωθούν οι υπηρεσίες των υπαρχουσών υποστηρικτικών υποδομών με στόχο την ενεργητική ένταξη των κοινωνικών ομάδων που αντιμετωπίζουν τον κίνδυνο του κοινωνικού αποκλεισμού. Θα ενεργοποιηθεί το Παρατηρητήριο Ίσων Ευκαιριών για εκπόνηση μελετών και ερευνών σε θέματα κοινωνικού αποκλεισμού. Στα θέματα ισότητας θα δοθεί έμφαση στη συνέχιση της λειτουργίας των Δομών Υποστήριξης Γυναικών (Ξενώνας Φιλοξενίας Γυναικών Θυμάτων βίας και Κέντρο Συμβουλευτικής Υποστήριξης Γυναικών θυμάτων βίας), η ενίσχυσή τους στον τομέα της συμβουλευτικής ένταξης στην αγορά εργασίας και την δημιουργία Δημοτικής Επιτροπής Ισότητας.

### **Μέτρο 2.3: Πολιτισμός**

Το μέτρο αφορά δράσεις σχετικές με πολιτιστικές υποδομές, πολιτιστικές εκδηλώσεις καθώς και την ανάδειξη της πολιτιστικής και ιστορικής κληρονομιάς. Η ανάδειξη του πολιτισμικού αποθέματος-κληρονομιάς συνιστά μέσο εμπέδωσης της τοπικής ταυτότητας και μέσω αυτής, της κοινωνικής συνοχής, της αίσθησης του συνανήκειν. Η ενίσχυση των τοπικών πολιτιστικών υποδομών και εκδηλώσεων είναι απαραίτητη προκειμένου να διευκολυνθεί η υλοποίηση επιμέρους δράσεων πολιτιστικού περιεχομένου, με έμφαση στην ανάπτυξη του καλλιτεχνικού κριτηρίου των δημοτών και γενικότερα την αναβάθμιση της αισθητικής παιδείας τους. Η προώθηση του ιδεώδους του εθελοντισμού και η ανάπτυξη νέων μορφών του αποτελούν πρωταρχικοί σκοποί του μέτρου. Στόχος των δράσεων είναι η ενθάρρυνση της συμμετοχής των Εθελοντών στα τοπικά δρώμενα και η ενίσχυση της αποτελεσματικότητας της εθελοντικής κοινωνικής δράσης στα πεδία: Περιβάλλον, Υγεία, Πολιτισμός, Αθλητισμός και Κοινωνική Αλληλεγγύη. Συνεργασία με αρμόδιους φορείς για σύνταξη μελετών – ερευνών κοινωνιολογικού χαρακτήρα.

### **Μέτρο 2.4: Αθλητισμός**

Περιλαμβάνει δράσεις που αφορούν στη δημιουργία νέων αλλά και στη συντήρηση των υφιστάμενων αθλητικών υποδομών, την ανάπτυξη αθλητικών δραστηριοτήτων και τη διάδοση του μαζικού αθλητισμού. Σκοπός των δράσεων του μέτρου είναι η διάδοση του Μαζικού Αθλητισμού, η οργάνωση αθλητικών εκδηλώσεων και η βελτίωση και ο εκσυγχρονισμός των αθλητικών εγκαταστάσεων. Οι αθλητικές υποδομές αποτελούν το απαραίτητο υπόβαθρο για την εφαρμογή πολιτικών προώθησης της αθλητικής δραστηριότητας, ως θεμελιώδους χαρακτηριστικού του υγιεινού τρόπου διαβίωσης. Το μέτρο αφενός μεν αποσκοπεί στη συντήρηση των υφιστάμενων, αφετέρου δε στη δημιουργία νέων, μέσα από την καταγραφή και τεκμηρίωση των αντίστοιχων αναγκών. Στο πλαίσιο των παραπάνω, καταγράφεται η προώθηση της ιδέας της συχνής και τακτικής σωματικής άσκησης, προσαρμοσμένης στις ειδικές ανάγκες κάθε πληθυσμιακής ομάδας, με σκοπό τη μετρήσιμη βελτίωση της υγείας των δημοτών.

## **Μέτρο 2.5 Παιδεία - Νεολαία**

Το μέτρο περιλαμβάνει δράσεις που αφορούν την παιδεία και την υποστήριξη των δραστηριοτήτων αυτής. Στόχος του μέτρου είναι η βελτίωση του περιβάλλοντος και των υποδομών της Πρωτοβάθμιας και Δευτεροβάθμιας Εκπαίδευσης και μέσω αυτής η κινητοποίηση των μαθητικών κοινοτήτων, ώστε να αγαπήσουν και να «προστατεύσουν» το χώρο τους. Δράσεις που θα ευαισθητοποιήσουν το μαθητικό κόσμο, θα τον κάνουν να προβληματιστεί για κοινωνικά προβλήματα αλλά και επίσης που θα εισάγουν καινοτόμα προγράμματα και νέες μεθοδολογίες εκπαίδευσης. Θα οργανωθούν Τοπικά Συμβούλια Νέων, Δημοτικό Συμβούλιο Νεολαίας και Κέντρα Πληροφόρησης Νέων, ενεργοποιώντας τη συμμετοχή της νεολαίας στα κοινά, που θα πρωτοστατήσουν με αυτενέργεια στην οργάνωση και προώθηση «οριζοντίων» δράσεων σε τομείς όπως ο πολιτισμός, ο αθλητισμός, η εκπαίδευση κλπ. Θα αναβαθμιστεί και θα ενισχυθεί η συνεργασία του Δήμου με το Πανεπιστήμιο Αιγαίου σε νέους τομείς και δράσεις, αξιοποιώντας το Σύμφωνο Συναντίληψης και Συνεργασίας που έχει συνυπογραφεί. Επίσης, μέσω νέας δομής εκπαίδευσης θα προωθηθούν καινοτόμες δράσεις εναλλακτικής ενημέρωσης, ευαισθητοποίησης, διδασκαλίας, καθώς και ειδικής αγωγής, κατάρτισης με τη χρήση των νέων τεχνολογιών και τη διασύνδεση τους με τις εκπαιδευτικές δομές του νησιού. Θα εκπονηθούν μελέτες για την καταγραφή των εκπαιδευτικών αναγκών των δημοτών προκειμένου το τοπικό πρόγραμμα δια βίου μάθησης να ανταποκρίνεται στις τεκμηριωμένες ανάγκες του πληθυσμού του νησιού.

## ΑΞΟΝΑΣ 3 : ΤΟΠΙΚΗ ΟΙΚΟΝΟΜΙΑ ΚΑΙ ΑΠΑΣΧΟΛΗΣΗ

Στο πλαίσιο του συγκεκριμένου άξονα εμπεριέχονται δράσεις που στοχεύουν στην ενίσχυση της ανταγωνιστικότητας των τοπικών προϊόντων, την ενδυνάμωση της επιχειρηματικότητας των κατοίκων της περιοχής του Δήμου και την τόνωση της τοπικής οικονομίας. Θα εξετασθούν δράσεις σχετικές με την επιχειρηματικότητα συγκεκριμένων ομάδων πληθυσμού και ειδικότερα των νέων και των γυναικών. Δράσεις που θα αφορούν την προσέλκυση επενδύσεων αποτελούν επίσης μέρος του άξονα. Επίσης προβλέπονται δράσεις για ενίσχυση της επιχειρηματικότητας στον τομέα του Τουρισμού, με προώθηση κατά προτεραιότητα σχεδίων που αποσκοπούν στην ποιοτική αναβάθμιση και διαφοροποίησης του τουριστικού προϊόντος, την ανάπτυξη των εναλλακτικών μορφών τουρισμού και την επιμήκυνση της τουριστικής περιόδου.

Παράλληλα θα υπάρχουν συγκεκριμένες δράσεις για την ανάδειξη και προώθηση των τοπικών προϊόντων της περιοχής του Δήμου, καθώς επίσης και την διαρκή ενημέρωση του αγροτικού πληθυσμού της περιοχής σε θέματα και εξελίξεις που αφορούν τη βελτίωση της ποιότητας των τοπικών προϊόντων. Θα εξετασθούν επίσης δράσεις αναφορικά την αρμονική και ισόρροπη ανάπτυξη όλων των τομέων της οικονομικής δραστηριότητας και των τριών τομέων παραγωγής. Τέλος μέσω των δράσεων του άξονα θα επιδιωχθεί η διαμόρφωση εναλλακτικού τουριστικού πόλου στην περιοχή.

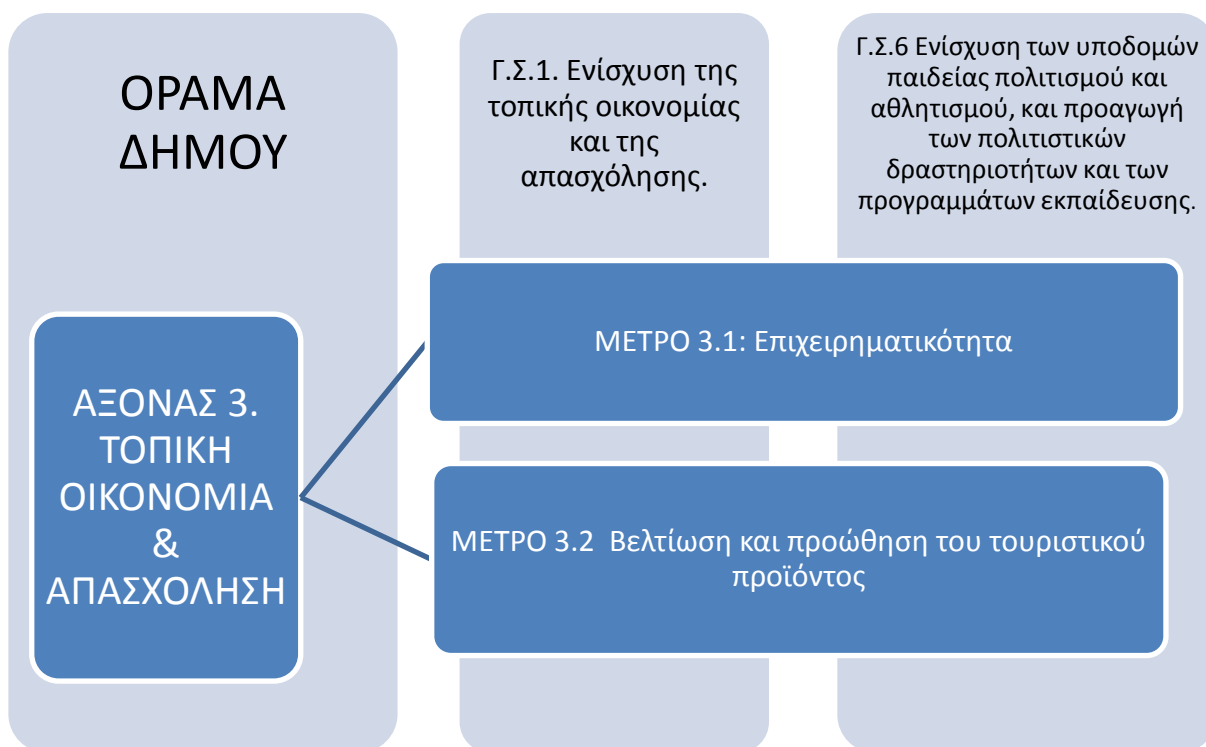

Ο άξονας περιλαμβάνει τα παρακάτω μέτρα:

### Μέτρο 3.1: Επιχειρηματικότητα

Στο μέτρο περιλαμβάνονται δράσεις για την προαγωγή καινοτόμων διαδικασιών παραγωγής και επιχειρηματικών λειτουργιών για την ανάπτυξη νέων και βελτιωμένων προϊόντων και διαδικασιών και διασύνδεση του πρωτογενή και δευτερογενή τομέα με

τον τουρισμό. Προβλέπονται επιπλέον δράσεις για τη βελτίωση των εκπαιδευτικών δομών και των υποδομών κατάρτισης για την αναβάθμιση των επαγγελματικών δεξιοτήτων του πληθυσμού και την ενίσχυση της δυνατότητας των νέων να αναπροσαρμόζουν το επαγγελματικό τους προφίλ αλλά και δράσεις στήριξης και ενίσχυσης Κοινωνικής Οικονομίας και Επιχειρηματικότητας

### **Μέτρο 3.2: Βελτίωση και προώθηση του τουριστικού προϊόντος**

Στο πλαίσιο του μέτρου προβλέπεται η βελτίωση του παρεχόμενου τουριστικού προϊόντος με εκσυγχρονισμό των υφιστάμενων υποδομών, αλλά και την δημιουργία νέων και την προβολή της Ρόδου στις αγορές του εξωτερικού.

Περιλαμβάνονται επίσης δράσεις για την ανάπτυξη νέων, σύγχρονων και εναλλακτικών μορφών τουρισμού (συνεδριακός, αθλητικός, πολιτιστικός, θρησκευτικός, θαλάσσιος, αγροτουρισμός) σε συνδυασμό με την δημιουργία νέων υποδομών, με στόχο την επέκταση της τουριστικής περιόδου καθ' όλη τη διάρκεια του έτους και τη μεγιστοποίηση του οικονομικού οφέλους για την τοπική κοινωνία.



## ΑΞΟΝΑΣ 4 : ΒΕΛΤΙΩΣΗ ΤΗΣ ΔΙΟΙΚΗΤΙΚΗΣ ΙΚΑΝΟΤΗΤΑΣ ΤΟΥ ΔΗΜΟΥ

Ο συγκεκριμένος άξονας, περιλαμβάνει το σύνολο των μέτρων και των δράσεων που αφορούν στη βελτίωση της διοικητικής / παραγωγικής ικανότητας, του Δήμου όσο και των Νομικών του Προσώπων και Δημοτικών Επιχειρήσεων και των Οργανισμών, με στόχο την διευκόλυνση και την τεκμηρίωση των διαδικασιών τους, αλλά και την εξυπηρέτηση των δημοτών και των επισκεπτών του νησιού αλλά και τη διασφάλιση ικανοποιητικού περιβάλλοντος εργασίας για τους υπαλλήλους του Δήμου. Στο πλαίσιο του συγκεκριμένου άξονα περιλαμβάνονται και δράσεις για τη βελτίωση της Οργανωτικής Δομής των υπηρεσιών και την εξασφάλιση των απαραίτητων πόρων.

Επιδιώκεται επιπλέον η πλήρης αξιοποίηση των ήδη υπαρχόντων εφαρμογών πληροφορικής (ιστοσελίδα, ευρυζωνικό δίκτυο, ΚΕΠ) αλλά και η συνεχής παρακολούθηση των δυνατοτήτων ενσωμάτωσης νέων εφαρμογών προκειμένου να εξελιχθούν οι ψηφιακές υπηρεσίες του Δήμου και οι εφαρμογές ηλεκτρονικής διακυβέρνησης

Επιπρόσθετα στον άξονα περιλαμβάνονται θέματα ενίσχυσης της συμμετοχής των Δημοτών στις διεργασίες του Δήμου (π.χ. Συμμετοχικός σχεδιασμός, δημόσια διαβούλευση, μέτρηση ικανοποίησης δημοτών, διαχείριση παραπόνων ιδιωτών) και γενικότερα δράσεις για τη βελτίωση της επικοινωνίας μεταξύ δημοτών και υπηρεσιών του Δήμου. Τέλος εξετάζονται δράσεις που απαιτούνται για την εξασφάλιση της βιωσιμότητας (εξυγίανση των οικονομικών), της αποδοτικότητας και αποτελεσματικότητας του Δήμου, των Νομικών Προσώπων και των Επιχειρήσεων του Δήμου.

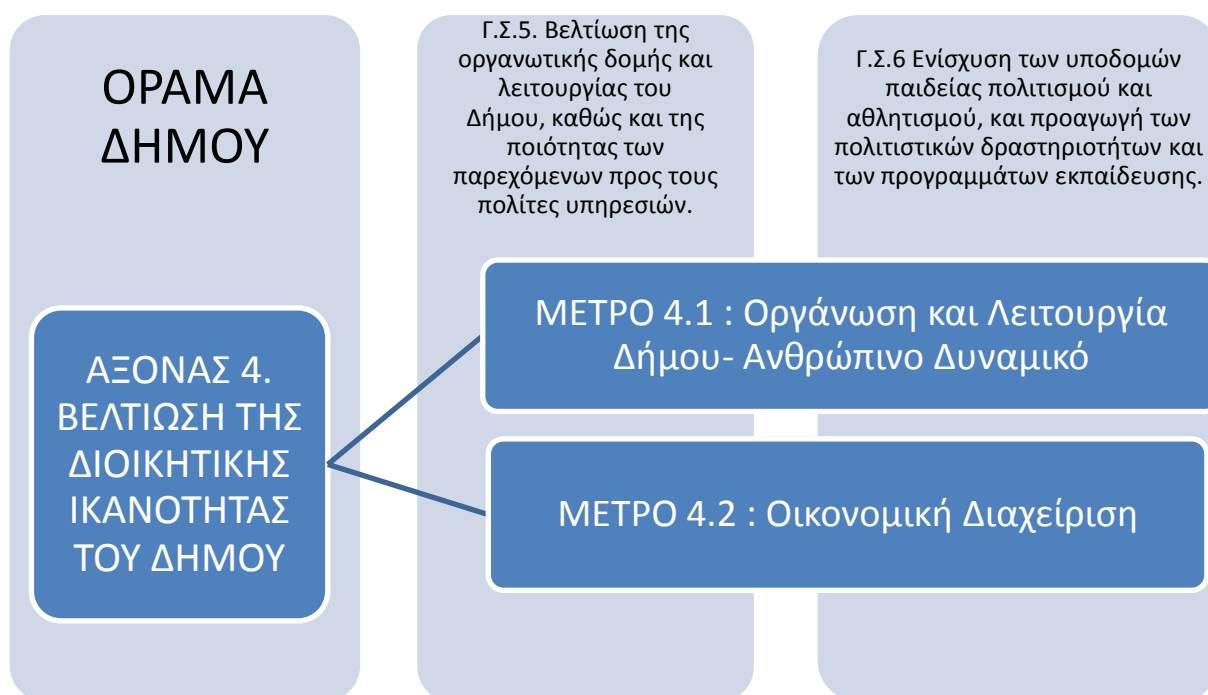

Ο άξονας περιλαμβάνει τα παρακάτω μέτρα:

### **Μέτρο 4.1: Οργάνωση και Λειτουργία Δήμου- Ανθρώπινο Δυναμικό**

Στο μέτρο περιλαμβάνεται η τροποποίηση του υφιστάμενου Οργανισμού Εσωτερικής Υπηρεσίας (Ο.Ε.Υ.) και δράσεις σχετικές με την ισόρροπη ανάπτυξη των δημοτικών και τοπικών κοινοτήτων και ενίσχυση του ρόλου των τοπικών κοινοτήτων στη διαχείριση των τοπικών υποθέσεων. Περιλαμβάνονται επίσης δράσεις που αφορούν στην αναβάθμιση της τεχνολογικής υποδομής του Δήμου και την περαιτέρω ανάπτυξη συστημάτων Τεχνολογιών Πληροφορικής και Επικοινωνιών (Τ.Π.Ε.) για την εξυπηρέτηση του πολίτη και των Επιχειρήσεων. Επιπλέον στο πλαίσιο του μέτρου θα υλοποιηθούν συστηματικά και εστιασμένα προγραμμάτων κατάρτισης με στόχο την αναβάθμιση των δεξιοτήτων του ανθρώπινου δυναμικού του Δήμου ώστε να μπορέσουν να ανταποκριθούν στις ολοένα περισσότερες και διαφοροποιημένες ανάγκες που προκύπτουν μετά και τη διοικητική αναδιάρθρωση του Δήμου.

#### **Μέτρο 4.2: Οικονομική Διαχείριση**

Σκοπός των δράσεων του Μέτρου είναι η βελτίωση της χρηματοοικονομικής κατάστασης του Δήμου, μέσω της βελτίωσης της οικονομικής λειτουργίας του ίδιου του Δήμου και των Νομικών του Προσώπων και της ανάπτυξης ολοκληρωμένων μηχανισμών οικονομικής διαχείρισης, ελέγχου και αξιολόγησης των χρηματοοικονομικών λειτουργιών αλλά και βελτίωση των μηχανισμών αξιοποίησης της ακίνητης περιουσίας του Δήμου.

Σε συνέχεια των παραπάνω, συντάχθηκαν οι ακόλουθοι πίνακες όπου φαίνεται η αντιστοιχία των Γενικών Στρατηγικών Στόχων στους τέσσερεις άξονες αλλά και τα μέτρα και οι στόχοι που αντιστοιχούν σε κάθε άξονα. Οι Γενικοί Στρατηγικοί Στόχοι δεν αντιστοιχούν μονομερώς ο καθένας σε έναν άξονα καθώς το περιεχόμενο τους μπορεί να αφορά περισσότερους από έναν και αυτή είναι και η λογική σύνταξης του παρακάτω πίνακα.

**Πίνακας 29** Όραμα-άξονες και Μέτρα Δήμου Ρόδου

<b>ΟΡΑΜΑ ΔΗΜΟΥ</b> Ανάδειξη του Δήμου σε σύγχρονο οικονομικό, και πολιτιστικό κέντρο ανάπτυξης στην ευρύτερη περιοχή της Νοτιοανατολικής Μεσογείου μέσω της υιοθέτησης και εφαρμογής των αρχών της βιώσιμης ανάπτυξης, σεβόμενη τον πολίτη, την ιστορία και το φυσικό του περιβάλλον, αποσκοπώντας στην προαγωγή της κοινωνικής συνοχής και τη βελτίωση της ποιότητας ζωής των κατοίκων του			
Γ.Σ.2. Προστασία δομημένου και φυσικού περιβάλλοντος, ορθή χρήση των πόρων και βελτίωση ποιότητας ζωής των κατοίκων.	Γ.Σ.3. Αντιμετώπιση των κοινωνικών προκλήσεων και ενίσχυση της κοινωνικής συνοχής.	Γ.Σ.1. Ενίσχυση της τοπικής οικονομίας και της απασχόλησης	Γ.Σ.5. Βελτίωση της οργανωτικής δομής και λειτουργίας του Δήμου, καθώς και της ποιότητας των παρεχόμενων προς τους πολίτες υπηρεσιών.
Γ.Σ.4. Βελτίωση και ολοκλήρωση βασικών υποδομών για την ανάπτυξη και την εύρυθμη λειτουργία του Δήμου.	Γ.Σ.6 Ενίσχυση των υποδομών παιδείας πολιτισμού και αθλητισμού, και προαγωγή των πολιτιστικών δραστηριοτήτων και των προγραμμάτων εκπαίδευσης.	Γ.Σ.6 Ενίσχυση των υποδομών παιδείας πολιτισμού και αθλητισμού, και προαγωγή των πολιτιστικών δραστηριοτήτων και των προγραμμάτων εκπαίδευσης.	Γ.Σ.6 Ενίσχυση των υποδομών παιδείας πολιτισμού και αθλητισμού, και προαγωγή των πολιτιστικών δραστηριοτήτων και των προγραμμάτων εκπαίδευσης.
ΑΞΟΝΑΣ 1	ΑΞΟΝΑΣ 2	ΑΞΟΝΑΣ 3	ΑΞΟΝΑΣ 4
ΠΕΡΙΒΑΛΛΟΝ & ΠΟΙΟΤΗΤΑ ΖΩΗΣ	ΚΟΙΝΩΝΙΚΗ ΠΟΛΙΤΙΚΗ, ΠΑΙΔΕΙΑ, ΠΟΛΙΤΙΣΜΟΣ, ΑΘΛΗΤΙΣΜΟΣ	ΤΟΠΙΚΗ ΟΙΚΟΝΟΜΙΑ & ΑΠΑΣΧΟΛΗΣΗ	ΒΕΛΤΙΩΣΗ ΤΗΣ ΔΙΟΙΚΗΤΙΚΗΣ ΙΚΑΝΟΤΗΤΑΣ ΤΟΥ ΔΗΜΟΥ
ΜΕΤΡΑ			
METPO 1.1 : Ανάπτυξη και βελτίωση οικιστικού περιβάλλοντος- Παρεμβάσεις πολεοδομικού χαρακτήρα	METPO 2.1 : Κοινωνική Μέριμνα και Υγεία	METPO 3.1 : Επιχειρηματικότητα	METPO 4.1 : Οργάνωση και Λειτουργία Δήμου- Ανθρώπινο Δυναμικό
METPO 1.2 : Προστασία φυσικού περιβάλλοντος	METPO 2.2 : Ισότητα και Κοινωνική Ενσωμάτωση		
METPO 1.3 : Υποδομές Μεταφορών - Ενέργειας	METPO 2.3 : Πολιτισμός	METPO 3.2 : Βελτίωση και προώθηση του τουριστικού προϊόντος	METPO 4.2 : Οικονομική Διαχείριση
METPO:1.4: Ασφάλεια – Πολιτική Προστασία	METPO 2.4 : Αθλητισμός METPO 2.5 : Παιδεία- Νεολαία		

**Πίνακας 30** Άξονες-μέτρα και Στόχοι Δήμου Ρόδου

Άξονες-μέτρα και Στόχοι Δήμου Ρόδου			
ΑΞΟΝΕΣ	ΜΕΤΡΑ	ΣΤΟΧΟΙ	
ΑΞΟΝΑΣ 1: ΠΕΡΙΒΑΛΛΟΝ ΚΑΙ ΠΟΙΟΤΗΤΑ ΖΩΗΣ	ΜΕΤΡΟ 1.1 : Ανάπτυξη και βελτίωση οικιστικού περιβάλλοντος- Παρεμβάσεις πολεοδομικού χαρακτήρα	1.1.1 Παρεμβάσεις πολεοδομικού χαρακτήρα.	
		1.1.2 Βελτίωση και αναβάθμιση του αστικού πρασίνου.	
		1.1.3 Βελτίωση βασικών κοινόχρηστων υποδομών και αναβάθμιση υποδομών κοινής ωφελείας.	
		1.1.4 Αναβάθμιση του παραλιακού μετώπου.	
	ΜΕΤΡΟ 1.2 : Προστασία φυσικού περιβάλλοντος	1.2.1 Προστασία και ανάδειξη υγροτόπων και προστατευόμενων περιοχών ιδιαίτερου φυσικού κάλλους.	
		1.2.2 Αξιοποίηση καθαρών «πράσινων» τεχνολογιών.	
		1.2.3 Αποτελεσματική διαχείριση των φυσικών πόρων.	
		1.2.4 Ολοκληρωμένος σχεδιασμός συλλογής, διαχείρισης αποβλήτων και απορριμμάτων.	
		1.2.5 Προστασία του θαλάσσιου οικοσυστήματος, της ακτογραμμής και μέτρα αντιμετώπισης της διάβρωσης των ακτών, καθώς και διαφύλαξη της ποιότητας και της ποσότητας των επιφανειακών και υπογείων υδάτων.	
		1.2.6 Ενίσχυση της πολιτικής προστασίας και θωράκιση του Δήμου από φυσικές καταστροφές.	
		1.2.7 Προστασία και περιθαλψη αδέσποτων και άγριων ζώων.	
	ΜΕΤΡΟ 1.3 : Υποδομές Μεταφορών - Ενέργειας	1.3.1 Ολοκλήρωση βασικών υποδομών μεταφορών και ενέργειας.	
		1.3.2 Βελτίωση των συγκοινωνιακών υποδομών και εισαγωγή μέτρων διαχείρισης της κυκλοφορίας.	
	ΜΕΤΡΟ 1.4: Ασφάλεια - Πολιτική Προστασία	1.4.1 Ενίσχυση της πολιτικής προστασίας και θωράκιση του Δήμου από φυσικές καταστροφές.	
	ΑΞΟΝΑΣ 2: ΚΟΙΝΩΝΙΚΗ ΠΟΛΙΤΙΚΗ, ΠΑΙΔΕΙΑ ΠΟΛΙΤΙΣΜΟΣ, ΑΘΛΗΤΙΣΜΟΣ	ΜΕΤΡΟ 2.1 : Κοινωνική Μέριμνα και Υγεία	2.1.1 Βελτίωση και επέκταση του δικτύου κοινωνικής φροντίδας και πρωτοβάθμιας περίθαλψης σε όλη την έκταση του νησιού.
			2.1.2 Στήριξη Δομών και υλοποίηση προγραμμάτων για την ενδυνάμωση ατόμων με ειδικές δεξιότητες.
2.1.3 Ανάπτυξη και βελτίωση υπηρεσιών στο τοπικό σύστημα υγείας.			
ΜΕΤΡΟ 2.2 : Ισότητα και Κοινωνική Ενσωμάτωση		2.2.1 Βελτίωση υποστηρικτικών δομών και ενεργητική ένταξη κοινωνικών ομάδων που αντιμετωπίζουν τον κίνδυνο του κοινωνικού αποκλεισμού.	
		2.2.2 Παρατηρητήριο ανάπτυξης ίσων ευκαιριών.	
		2.2.3 Πρώτωση γυναικείων θεμάτων και θεμάτων ισότητας.	
ΜΕΤΡΟ 2.3 : Πολιτισμός		2.3.1 Ενίσχυση τοπικών πολιτιστικών δραστηριοτήτων και υποδομών.	
		2.3.2 Ανάπτυξη και Ενίσχυση του πνεύματος του εθελοντισμού.	
ΜΕΤΡΟ 2.4 : Αθλητισμός		2.4.1 Βελτίωση αθλητικών εγκαταστάσεων.	
		2.4.2 Ενίσχυση Αθλητικού πνεύματος.	
ΜΕΤΡΟ 2.5 : Παιδεία- Νεολαία		2.5.1 Βελτίωση υφιστάμενων και ανάπτυξη νέων υποδομών παιδείας και φροντίδας νηπίων και παιδιών.	
		2.5.2 Ενεργοποίηση Συμμετοχής στην Νεολαία στα κοινά- Προγράμματα απασχόλησης Νέων.	
		2.5.3 Αναβάθμιση- ενίσχυση της συνεργασίας του Δήμου με το Πανεπιστήμιο Αιγαίου.	

		2.5.4 Προώθηση καινοτόμων δράσεων εναλλακτικής ενημέρωσης/ ευαισθητοποίησης/ διδασκαλίας/ κατάρτισης.	
		2.5.5 Ευαισθητοποίηση πολιτών στη διαχείριση των ζώων συντροφιάς αδέσποτων και δεσποζόμενων.	
		2.5.6 Αναβάθμιση – συμπλήρωση προγραμμάτων και δράσεων παιδείας και δια βίου μάθησης.	
		2.5.7 Αναβάθμιση επιπέδου φοιτητικής διαβίωσης.	
ΑΞΟΝΑΣ 3: ΤΟΠΙΚΗ ΟΙΚΟΝΟΜΙΑ ΚΑΙ ΑΠΑΣΧΟΛΗΣΗ	ΜΕΤΡΟ 3.1 : Επιχειρηματικότητα	3.1.1 Ενίσχυση της εξωστρέφειας της τοπικής οικονομίας.	
		3.1.2 Διασύνδεση του πρωτογενή και δευτερογενή τομέα με τον τουρισμό.	
		3.1.3 Προαγωγή καινοτόμων διαδικασιών παραγωγής και επιχειρηματικών λειτουργιών για την ανάπτυξη νέων και βελτιωμένων προϊόντων και διαδικασιών.	
		3.1.4 Ενίσχυση της δυνατότητας των νέων να αναπροσαρμόζουν το επαγγελματικό τους προφίλ ανάλογα με τις εκάστοτε συνθήκες που επικρατούν στην αγορά εργασίας.	
		3.1.5 Δράσεις στήριξης και ενίσχυσης Κοινωνικής Οικονομίας και Επιχειρηματικότητας.	
	ΜΕΤΡΟ 3.2 : Βελτίωση και προώθηση του τουριστικού προϊόντος	3.2.1 Αναβάθμιση και διαφοροποίηση του προσφερόμενου τουριστικού προϊόντος.	
		3.2.2 Επιμήκυνση της τουριστικής περιόδου.	
		3.2.3 Ανάδειξη και προώθηση μνημείων, ιστορικών κτιρίων και αρχαιολογικών χώρων.	
	ΑΞΟΝΑΣ 4: ΒΕΛΤΙΩΣΗ ΤΗΣ ΔΙΟΙΚΗΤΙΚΗΣ ΙΚΑΝΟΤΗΤΑΣ ΤΟΥ ΔΗΜΟΥ	ΜΕΤΡΟ 4.1 : Οργάνωση και Λειτουργία Δήμου- Ανθρώπινο Δυναμικό	4.1.1 Τροποποίηση Οργανισμού Εσωτερικής Υπηρεσίας (Ο.Ε.Υ.).
			4.1.2 Ισόρροπη ανάπτυξη των δημοτικών και τοπικών κοινοτήτων και ενίσχυση του ρόλου των τοπικών κοινοτήτων στη διαχείριση των τοπικών υποθέσεων.
4.1.3 Ανάπτυξη πληροφοριακών συστημάτων παροχής ποιοτικών υπηρεσιών προς τους πολίτες.			
4.1.4 Αξιοποίηση των προγραμμάτων κατάρτισης και επιμόρφωσης του προσωπικού του Δήμου.			
4.1.5 Δημιουργία δευτερογενών κέντρων διοίκησης.			
4.1.6 Βελτίωση της αποδοτικότητας και της αποτελεσματικότητας των Δ/σεων και των τμημάτων του Δήμου.			
ΜΕΤΡΟ 4.2 : Οικονομική Διαχείριση		4.2.1 Βελτίωση των οικονομικών και ανάπτυξη μηχανισμών παρακολούθησης της λειτουργίας των Νομικών Προσώπων του Δήμου.	
		4.2.2 Βελτίωση των μηχανισμών αξιοποίησης της ακίνητης περιουσίας του Δήμου.	

## 5.4 ΧΡΗΜΑΤΟΔΟΤΙΚΑ ΕΡΓΑΛΕΙΑ ΓΙΑ ΤΗΝ ΥΛΟΠΟΙΗΣΗ ΤΟΥ ΕΠΙΧΕΙΡΗΣΙΑΚΟΥ ΠΡΟΓΡΑΜΜΑΤΟΣ

Το ΕΣΠΑ 2014-2020 θα αποτελέσει για το Δήμο Ρόδου ένα από τα βασικά μέσα στήριξης της αναπτυξιακής του πολιτικής. Πέραν όμως των διαθέσιμων πόρων από το ΕΣΠΑ της νέας προγραμματικής περιόδου ο Δήμος Ρόδου θέτει τις βάσεις για την αποτελεσματικότερη αξιοποίηση όλων των δυνατοτήτων που παρέχονται από το νέο θεσμικό πλαίσιο κατανομής των πόρων και αναλαμβάνει ουσιαστική δράση στο σχεδιασμό, προγραμματισμό, και την απευθείας διαχείριση πόρων σε τοπικό επίπεδο.

Τα χρηματοδοτικά εργαλεία και μέσα, οι δράσεις και οι πολιτικές, στις οποίες θα βασιστεί ο Δήμος Ρόδου για την υλοποίηση της αναπτυξιακής του στρατηγικής είναι τα κάτωθι:

1. Αξιοποίηση ακίνητης δημοτικής περιουσίας.
2. Οικονομική αναδιοργάνωση του Δήμου/αποτελεσματικότερη οικονομική διαχείριση.
3. Αξιοποίηση των πόρων του ΕΣΠΑ 2014-2020 (ΠΕΠ Νοτίου Αιγαίου και τομεακά).
4. Αναζήτηση πόρων για επενδύσεις από ΣΔΙΤ.
5. Τοπική Ανάπτυξη με πρωτοβουλία τοπικών κοινοτήτων (ΤΑΠΤΟΚ).
6. Ολοκληρωμένη εδαφική επένδυση (ΟΕΕ).
7. Πράσινο Ταμείο.
8. Ανταγωνιστικά Ευρωπαϊκά Προγράμματα (ενδεικτικά):
  - Ανταγωνιστικότητα των επιχειρήσεων και των ΜΜΕ (COSME).
  - ΟΡΙΖΟΝΤΑΣ 2020 – Πρόγραμμα Πλαίσιο για την Έρευνα και την Καινοτομία.
  - Απασχόληση και κοινωνική καινοτομία (EASI).
  - Περιβάλλον και κλιματική αλλαγή (Life+)
  - Interreg Europe
  - Ταμείο για το Άσυλο, την Ένταξη και τη Μετανάστευση
  - Δημιουργική Ευρώπη
  - ECHO Γ.Δ Ανθρωπιστικής Βοήθειας και Πολιτικής Προστασίας,
9. JESSICA, ELENA

#### **5.4.1 Αξιοποίηση ακίνητης δημοτικής περιουσίας**

Σύνταξη και υλοποίηση σχεδίου για την καλύτερη δυνατή αξιοποίηση της δημοτικής περιουσίας. Με την κατάλληλη αξιοποίηση, η ακίνητη περιουσία του Δήμου Ρόδου μπορεί να δημιουργήσει τις προϋποθέσεις για εισροή πρόσθετων οικονομικών πόρων και συνεπώς για προσφορά καλύτερων κοινωνικών υπηρεσιών προς τους δημότες του.

#### **5.4.2 Οικονομική αναδιοργάνωση του Δήμου/αποτελεσματικότερη οικονομική διαχείριση**

Η δύσκολη οικονομική κατάσταση που έχει διαμορφωθεί στο Δήμο Ρόδου, ως απόρροια της υφιστάμενης κρίσης, της συνεχής μείωσης των Κεντρικών Αυτοδιοικητικών Πόρων, αλλά και της κατάργησης του ΔΗ.ΦΟ.ΔΩ απαιτούν αλλαγή και προσαρμογή στην οικονομική διαχείριση του Δήμου με στόχο την αποτελεσματικότερη εξυπηρέτηση των αναγκών των συμπολιτών μας. Στόχος είναι η προαγωγή μεγαλύτερης διαφάνειας, εσωτερικού ελέγχου μέσω της ανάπτυξης μηχανογραφικών συστημάτων.

#### **5.4.3 Αξιοποίηση των πόρων του νέου ΕΣΠΑ**

Το νέο ΕΣΠΑ 2014-2020 θα αποτελέσει το κύριο μέσο χρηματοδότησης της αναπτυξιακής στρατηγικής του Δήμου Ρόδου. Θα αποτελέσει εργαλείο τοπικής οικονομικής ανάπτυξης και ενίσχυσης της κοινωνικής συνοχής και αλληλεγγύης.

#### **5.4.4 Αναζήτηση πόρων για επενδύσεις από ΣΔΙΤ**

Μια από τις εναλλακτικές μεθόδους χρηματοδότησης των έργων της Τοπικής Αυτοδιοίκησης αποτελούν οι Συμπράξεις Δημόσιου Ιδιωτικού τομέα. Στόχος του Δήμου Ρόδου είναι η προαγωγή των ΣΔΙΤ για μόχλευση πρόσθετων πόρων, ιδιαίτερα ιδιωτικών, στην παραγωγή δημόσιων έργων και στην παροχή δημόσιων υπηρεσιών, των ήδη διατιθέμενων πόρων. Πέραν της άμεσης εξοικονόμησης δημοτικών πόρων μέσω της προσέλκυσης ιδιωτικών επενδύσεων, οι ΣΔΙΤ μπορούν να οδηγήσουν σε μείωση του κόστους κατασκευής, εξοικονόμηση λειτουργικών δαπανών, ποιότητα υπηρεσιών, αποτελέσματος, απόκτησης τεχνογνωσίας, και ταχύτητα ολοκλήρωσης του έργου.

#### **5.4.5 Τοπική Ανάπτυξη με Πρωτοβουλία Τοπικών Κοινοτήτων (ΤΑΠΤΟΚ)**

Η ΤΑΠΤΟΚ είναι ένα νέο χρηματοδοτικό εργαλείο του νέου ΕΣΠΑ, που απευθύνεται κυρίως σε τοπικό επίπεδο και λειτουργεί συμπληρωματικά προς τη λοιπή αναπτυξιακή υποστήριξη σε τοπικό επίπεδο. Η ΤΑΠΤΟΚ χρηματοδοτείται από το Κοινό Στρατηγικό Πλαίσιο (Ευρωπαϊκό Ταμείο Περιφερειακής Ανάπτυξης, Ευρωπαϊκό Κοινωνικό Ταμείο, Ευρωπαϊκό Γεωργικό Ταμείο Αγροτικής Ανάπτυξης, Ευρωπαϊκό Ταμείο Θάλασσας και Αλιείας και Ταμείο Συνοχής) στην προγραμματική περίοδο 2014-2020 (τα Ταμεία του ΚΣΠ).

#### **5.4.6 Ολοκληρωμένη Εδαφική Προσέγγιση (ΟΕΕ)**

Η ΟΕΕ είναι ένα εργαλείο υλοποίησης εδαφικών στρατηγικών με ολοκληρωμένο τρόπο. Κάθε γεωγραφική περιοχή με ιδιαίτερα εδαφικά χαρακτηριστικά θα μπορεί να αποτελεί αντικείμενο μιας ΟΕΕ, ξεκινώντας από επιμέρους αστικές γειτονίες με πολλαπλές ελλείψεις έως το αστικό, μητροπολιτικό, αστικό-αγροτικό, υπό-περιφερειακό ή διαπεριφερειακό επίπεδο. Οι δράσεις προς υλοποίηση, μέσω ΟΕΕ, μπορούν να χρηματοδοτηθούν από το Ευρωπαϊκό Ταμείο Περιφερειακής Ανάπτυξης (ΕΤΠΑ), το Ευρωπαϊκό Κοινωνικό Ταμείο (ΕΚΤ) και το Ταμείο Συνοχής.

#### **5.4.7 Πράσινο Ταμείο**

Το Πράσινο Ταμείο αποσκοπεί στην ανάπτυξη ενός ολοκληρωμένου συστήματος χρηματοδότησης προγραμμάτων, μέτρων και παρεμβάσεων για την ενίσχυση της ανάπτυξης μέσω της προστασίας του περιβάλλοντος, για την ανάδειξη και την αποκατάσταση του περιβάλλοντος, καθώς και την αντιμετώπιση της κλιματικής αλλαγής.

#### **5.4.8 Ευρωπαϊκά Προγράμματα**

Πέραν του ΕΣΠΑ ο Δήμος Ρόδου επιδιώκει την διεκδίκηση προγραμμάτων και τη συμμετοχή σε προγράμματα συγχρηματοδοτούμενα από την Ε.Ε. σε τομείς όπως το περιβάλλον, τον πολιτισμό, την έρευνα και καινοτομία, την ανταγωνιστικότητα των ΜΜΕ, την απασχόληση, την πολιτική προστασία και την κοινωνική καινοτομία.

#### **5.4.9 JESSICA-ELENA**

Η πρωτοβουλία αυτή αναπτύσσεται από την Ευρωπαϊκή Επιτροπή και την Ευρωπαϊκή Τράπεζα Επενδύσεων (ΕΤΕπ), σε συνεργασία με την Τράπεζα Ανάπτυξης του Συμβουλίου της Ευρώπης (CEB). Μέσω των νέων διαδικασιών, παρέχεται στα κράτη μέλη η ευχέρεια να χρησιμοποιήσουν μέρος των μη επιστρεπτέων επιχορηγήσεων που λαμβάνουν από την ΕΕ μέσω των διαρθρωτικών ταμείων, για να επενδύουν, υπό μορφή επιστρεπτέων χρηματοδοτήσεων, σε έργα που εντάσσονται στο πλαίσιο ολοκληρωμένων σχεδίων για την προαγωγή της βιώσιμης ανάπτυξης.

Η Ευρωπαϊκή Επιτροπή και η Ευρωπαϊκή Τράπεζα Επενδύσεων, δημιούργησαν το μηχανισμό παροχής τεχνικής βοήθειας ELENA που στοχεύει στην ανεύρεση & κινητοποίηση πόρων για επενδύσεις αιεφόρου ενέργειας σε τοπικό επίπεδο. Το ELENA καλύπτει έως το 90% του κόστους της τεχνικής βοήθειας για την προετοιμασία μεγάλων προγραμμάτων αιεφόρου ενέργειας σε πόλεις και περιφέρειες, τα οποία μπορούν να είναι επίσης κατάλληλα για χρηματοδότηση από την ΕΤΕπ.



## ΒΙΒΛΙΟΓΡΑΦΙΑ

BETAPLAN A.E.M, Π. Ταβανιώτης, Μ. Σωτρίλλη (2010), «Τεύχος Βασικής Ανάλυσης», Ολοκληρωμένο Πρόγραμμα Βιώσιμης Ανάπτυξης σε εφαρμογή της HABITAT AGENDA.

Βάση δεδομένων για την Ελληνική φύση «ΦΙΛΟΤΗΣ» του Ε.Μ.Π., <http://filotis.itia.ntua.gr/home/>

ΕΚΚΕ, Ινστιτούτο Κοινωνικής Πολιτικής (2005), «2000-2004: Διερεύνηση των τάσεων στο χώρο της Κοινωνικής και Οικονομικής υπόστασης των πολιτών του Δήμου Ροδίων»

ΕΛ.ΣΤΑΤ., Απογραφές πληθυσμού 1981 έως 2011

Ελληνική Εταιρεία Τοπικής Ανάπτυξης & Αυτοδιοίκησης ΕΕΤΑΑ (2015), «Επιχειρησιακά Προγράμματα Δήμων 2014-2019, Έντυπα & Υποστηρικτικό Υλικό»

Επιχειρησιακό Πρόγραμμα (Ε.Π) του Δήμου Ρόδου, για την περίοδο 2012-2014.

Κουτσογιάννης, Δ., Α. Ανδρεαδάκης, Ρ. Μαυροδήμου, Α. Χριστοφίδης, Ν. Μαμάσης, Α. Ευστρατιάδης, Α. Κουκουβίνος, Γ. Καραβοκυρός, Σ. Κοζάνης, Δ. Μαμάης, και Κ. Νουτσόπουλος, (2008), «Εθνικό Πρόγραμμα Διαχείρισης και Προστασίας των Υδατικών Πόρων, Υποστήριξη της κατάρτισης Εθνικού Προγράμματος Διαχείρισης και Προστασίας των Υδατικών Πόρων», Τομέας Υδατικών Πόρων και Περιβάλλοντος – Εθνικό Μετσόβιο Πολυτεχνείο, Αθήνα. <http://www.itia.ntua.gr/el/docinfo/782/>

Ξενοδοχειακό Επιμελητήριο Ελλάδος, (2015), «Ξενοδοχειακό Δυναμικό Ελλάδας 2014» [http://www.grhotels.gr/GR/BussinessInfo/library/DocLib/HOTELS\\_TOTAL-2014.pdf](http://www.grhotels.gr/GR/BussinessInfo/library/DocLib/HOTELS_TOTAL-2014.pdf)

Οργανισμός Θεμελιωδών Δικαιωμάτων της ΕΕ (FRA), (2014), «Βία κατά των γυναικών: Πανευρωπαϊκή έρευνα» [http://fra.europa.eu/sites/default/files/fra-2014-vaw-survey-factsheet\\_el.pdf](http://fra.europa.eu/sites/default/files/fra-2014-vaw-survey-factsheet_el.pdf)

Περιοχές NATURA 2000, Οδηγίες 92/43/ΕΟΚ και 2009/147/ΕΚ (η γνωστή ως σήμερα 79/409/ΕΟΚ). <http://www.ypeka.gr/?tabid=503>

Περιφέρεια Νοτίου Αιγαίου, Γενική Διεύθυνση Περιφερειακής Αγροτικής Οικονομίας και Κτηνιατρικής, (2014), «Επιχειρησιακό Σχέδιο Αγροτικής Ανάπτυξης Περιφέρειας Νοτίου Αιγαίου 2014-2020, Ρόδος»

ΥΠΕΚΑ, Ειδική Γραμματεία Υδάτων (2014), ΠΟΙΟΤΗΤΑ ΤΩΝ ΥΔΑΤΩΝ ΚΟΛΥΜΒΗΣΗΣ ΣΤΗΝ ΕΛΛΑΔΑ Έτος αναφοράς 2013, [http://www.bathingwaterprofiles.gr/sites/all/themes/danland/files\\_for\\_download/R\\_EPORT\\_2013\\_EL.pdf](http://www.bathingwaterprofiles.gr/sites/all/themes/danland/files_for_download/R_EPORT_2013_EL.pdf)

ΕΛΛΗΝΙΚΗ ΔΗΜΟΚΡΑΤΙΑ ΠΕΡΙΦΕΡΕΙΑ  
ΝΟΤΙΟΥ ΑΙΓΑΙΟΥ ΔΗΜΟΣ ΡΟΔΟΥ  
Δ/ση Προγραμματισμού & Οργάνωσης

**ΕΠΙΧΕΙΡΗΣΙΑΚΟ ΠΡΟΓΡΑΜΜΑ  
ΔΗΜΟΥ ΡΟΔΟΥ  
2015 - 2019**

**Β' Φ Α Σ Η  
ΣΧΕΔΙΟ ΕΠΙΧΕΙΡΗΣΙΑΚΟΥ ΣΧΕΔΙΑΣΜΟΥ**

Ενότητα 2 - Επιχειρησιακός Σχεδιασμός και δείκτες παρακολούθησης και αξιολόγησης

Ενότητα 3 – Οικονομικός Προγραμματισμός

## **ΕΙΣΑΓΩΓΗ:**

### **ΓΕΝΙΚΕΣ ΠΛΗΡΟΦΟΡΙΕΣ ΕΠΙΧΕΙΡΗΣΙΑΚΟΥ ΠΡΟΓΡΑΜΜΑΤΟΣ**

#### **1. Ο.Τ.Α. και Επιχειρησιακά Προγράμματα**

Στο πλαίσιο της διαδικασίας εκσυγχρονισμού της οργάνωσης και λειτουργίας της πρωτοβάθμιας Τοπικής Αυτοδιοίκησης και με απώτερο σκοπό τη δημιουργία μόνιμων δομών προγραμματισμού, υλοποίησης και παρακολούθησης των αποτελεσμάτων της δράσης των Ο.Τ.Α., θεσπίστηκε για πρώτη φορά, με τα άρθρα 203-207 του κεφαλαίου Ζ' του νέου Κώδικα Δήμων και Κοινοτήτων (Ν. 3463/2006), η υποχρέωση εκπόνησης Επιχειρησιακών Προγραμμάτων από τους Ο.Τ.Α. με πληθυσμό άνω των 10.000 κατοίκων και στη συνέχεια ακολούθησε μια σειρά νομοθετημάτων για την εξειδίκευση του περιεχομένου των Επιχειρησιακών Προγραμμάτων.

Σύμφωνα με τα παραπάνω νομοθετήματα, ο ρόλος των Ο.Τ.Α. ενισχύεται και πλέον καλούνται να ξεπεράσουν την τυπική λειτουργία τους, δηλαδή την παροχή υπηρεσιών προς τους πολίτες, και να λειτουργήσουν ως κοινωνικοί-πολιτικοί –αναπτυξιακοί θεσμοί . Για τη διατύπωση του αναπτυξιακού προγραμματισμού και την παρακολούθηση υλοποίησης των στόχων , τόσο των Ο.Τ.Α. όσο και των Νομικών τους Προσώπων, είναι απαραίτητη η ανάπτυξη - στο εσωτερικό τους περιβάλλον – ενός μηχανισμού προγραμματισμού και παρακολούθησης. Ο μηχανισμός αυτός προγραμματισμού εκφράζεται μέσα από τη σύνταξη του Επιχειρησιακού Προγράμματος του και αποσκοπεί στην εισαγωγή μόνιμων εσωτερικών διαδικασιών και συστημάτων προγραμματισμού στην πρωτοβάθμια αυτοδιοίκηση. Η διαδικασία του προγραμματισμού, της παρακολούθησης και της μέτρησης των αποτελεσμάτων των δράσεων του Ο.Τ.Α. και των Νομικών του Προσώπων αποτελεί μια σταθερή εσωτερική λειτουργία, στην οποία συμμετέχει, σε όλες τις φάσεις και με συγκεκριμένους ρόλους, το ανθρώπινο δυναμικό.

Το Επιχειρησιακό Πρόγραμμα έχει πολυτομεακό χαρακτήρα, με μεγάλο εύρος θεματικών αντικειμένων, αντίστοιχων με τα θέματα που απασχολούν καθημερινά τις δημοτικές αρχές, ενώ παράλληλα καλύπτει όλο το φάσμα των αρμοδιοτήτων ενός Ο.Τ.Α. και εν δυνάμει το σύνολο των τοπικών υποθέσεων. Ωστόσο, επειδή το όραμα της Δημοτικής Αρχής οφείλει να ανταποκρίνεται στις ανάγκες της τοπικής κοινωνίας, κατά την εκπόνηση του Επιχειρησιακού Προγράμματος απαιτείται η συμμετοχή τόσο των αιρετών και υπηρεσιακών στελεχών του Ο.Τ.Α. και των Νομικών του Προσώπων, όσο και της τοπικής κοινωνίας, όπως αυτή εκφράζεται μέσα από τους μεμονωμένους δημότες, αλλά και τους κοινωνικούς και οικονομικούς φορείς

Το Επιχειρησιακό Πρόγραμμα δεν εστιάζεται μόνο στην παραγωγή ενός προγραμματικού κειμένου, αλλά και στις διαδικασίες με τις οποίες αυτό εκπονείται, παρακολουθείται και αξιολογείται. Επίσης δεν αναφέρεται μόνο σε χρηματοδοτούμενα έργα που αναμένεται να υλοποιηθούν από τον ίδιο το Δήμο και τα Νομικά του Πρόσωπα, αλλά και σε άλλες δράσεις, που ως στόχο έχουν την οργάνωση των υπηρεσιών των Δήμων για την καλύτερη λειτουργία του και την εξυπηρέτηση του πολίτη. Εκφράζει επίσης τις δραστηριότητες εκείνες για τις οποίες απαιτείται συντονισμένη συνεργασία για την προώθηση της τοπικής ανάπτυξης μέσα από την από κοινού παροχή υπηρεσιών ή υλοποίηση δράσεων και συμφωνιών.

Με άλλα λόγια, το Επιχειρησιακό Πρόγραμμα αφορά όχι μόνον στις υποδομές, τα έργα και τις τοπικές επενδύσεις στην περιοχή του Δήμου Ρόδου, αλλά και στη βελτίωση της υφιστάμενης οργάνωσης και λειτουργίας του ίδιου του Δήμου, ως φορέα τοπικής αυτοδιοίκησης, στο πλαίσιο του γενικότερου περιβάλλοντος στο οποίο δρα, μεριμνώντας

για την οικονομική και κοινωνική ανάπτυξη, για τη βελτίωση του επιπέδου ζωής των δημοτών και των επισκεπτών και για την παροχή ποιοτικότερων υπηρεσιών προς αυτούς.

## **2. Θεσμικό Πλαίσιο**

Με τα άρθρα 203-207 του Κώδικα Δήμων και Κοινοτήτων (Ν. 3463/2006), θεσπίστηκε για πρώτη φορά, η υποχρέωση κατάρτισης Επιχειρησιακών Προγραμμάτων (Ε.Π.) από τους πρωτοβάθμιους Ο.Τ.Α. ενώ με το άρθρο 266 Ν. 3852/2010 (Πρόγραμμα Καλλικράτης) επιβεβαιώθηκε η υποχρέωση κατάρτισης Επιχειρησιακών Προγραμμάτων από τους Ο.Τ.Α. Α' βαθμού. Το Υπουργείο Εσωτερικών (ΥΠ.ΕΣ.Δ.Δ.Α) με σχετικές υπουργικές αποφάσεις και εγκυκλίους που εξέδωσε έδωσε κατευθύνσεις στους ΟΤΑ Α' βαθμού για την εισαγωγή μόνιμων εσωτερικών διαδικασιών και συστημάτων προγραμματισμού και για την κατάρτιση των Ε.Π. και πιο συγκεκριμένα με:

- την Υπουργική Απόφαση 18183, ΦΕΚ 534, Β, 13/4/2007 στην οποία καθορίστηκε πρώτη φορά η δομή και το περιεχόμενο των επιχειρησιακών προγραμμάτων των Ο.Τ.Α.
- την αρ. 45/58939/25-10-2006 Εγκύκλιο του Υφυπουργού Εσωτερικών για το σκοπό, τη διάρθρωση και τους στόχους των Ε.Π.
- την αρ. 66/50837/14-9-2007 Εγκύκλιο του Υφυπουργού Εσωτερικών, σχετικά με τις διαδικασίες κατάρτισης των Επιχειρησιακών Προγραμμάτων ΟΤΑ Α' βαθμού
- το Προεδρικό Διάταγμα 185/2007 «Όργανα και διαδικασία κατάρτισης, παρακολούθησης και αξιολόγησης των επιχειρησιακών προγραμμάτων των Οργανισμών Τοπικής Αυτοδιοίκησης (Ο.Τ.Α.) Α' βαθμού» με το οποίο καθορίστηκε η διαδικασία κατάρτισης των επιχειρησιακών προγραμμάτων.
- την Υπουργική Απόφαση 5694/3-2-2011 σύμφωνα με την οποία τροποποιήθηκε η ΥΑ 18183/13 4-2007
- το Προεδρικό Διάταγμα 89/2011 με το οποίο τροποποιήθηκε το ΠΔ 185/2007 «Όργανα και διαδικασία κατάρτισης, παρακολούθησης και αξιολόγησης των επιχειρησιακών προγραμμάτων των Οργανισμών Τοπικής Αυτοδιοίκησης (Ο.Τ.Α.) α' βαθμού».
- την Υπουργική Απόφαση 41179/23-10-2014 (ΦΕΚ 2470, Β, 4.11.2014) όπου καθορίστηκε εκ νέου το «Περιεχόμενο, δομή και τρόπος υποβολής των Πενταετών Επιχειρησιακών Προγραμμάτων των Οργανισμών Τοπικής Αυτοδιοίκησης (Ο.Τ.Α.) α' βαθμού για τη δημοτική περίοδο 2014-2019».
- Την υπ. αριθμ. 8586/31-3-15 ενημερωτική επιστολή του Υπ. Εσωτ. και Διοικ. Ανασυγκρότησης, Διεύθυνση Οικονομικής και Αναπτυξιακής Πολιτικής, Τμήμα Επιχ/κών προγραμμάτων ΟΤΑ, σύμφωνα με την οποία «..η διαδικασία κατάρτισης των Επιχειρησιακών Προγραμμάτων των ΟΤΑ μπορεί να συνεχιστεί και πέραν του χρονικού ορίου (πρώτο εξάμηνο της δημοτικής περιόδου), προκειμένου να ολοκληρωθεί να ολοκληρωθεί σε εύλογο χρονικό διάστημα, εφ' όσον η σχετική προθεσμία δεν είναι αποκλειστική...».

## **3. Κύρια Χαρακτηριστικά του Επιχειρησιακού Προγράμματος - Στάδια Κατάρτισης Β' Φάσης**

Το Επιχειρησιακό Πρόγραμμα του Δήμου Ρόδου συνιστά ένα ολοκληρωμένο πρόγραμμα (α) τοπικής και (β) εσωτερικής (οργανωτικής - λειτουργικής) ανάπτυξης για την περίοδο 2015 – 2019. Εκφράζεται δια των στρατηγικών στόχων της Δημοτικής Αρχής, όπως αυτοί εξειδικεύονται σε συγκεκριμένες δράσεις και εναρμονίζονται με τις κατευθύνσεις του αναπτυξιακού σχεδιασμού σε περιφερειακό και εθνικό επίπεδο για την για την προώθηση της τοπικής ευημερίας και την βελτίωση της ποιότητας ζωής των δημοτών.

Το Επιχειρησιακό Πρόγραμμα αποτελεί ένα εξαιρετικά σημαντικό – αν όχι το σημαντικότερο – εργαλείο για την άσκηση του αναπτυξιακού ρόλου του Δήμου Ρόδου το οποίο συμπυκνώνει τα εξής χαρακτηριστικά:

- Συνιστά ένα ολοκληρωμένο πρόγραμμα τοπικής ανάπτυξης και βελτίωσης της διοικητικής ικανότητας του Δήμου Ρόδου
- Αποτελεί το πενταετές πρόγραμμα δράσης του Δήμου Ρόδου και των Νομικών Προσώπων του
- Συνιστά οργανικό στοιχείο της καθημερινής λειτουργίας και διοίκησης του Δήμου και μέρος του προγραμματικού του κύκλου
- Υλοποιείται μέσω του ετήσιου προγράμματος δράσης του ΟΤΑ και των Νομικών Προσώπων του
- Εκπονείται με τη συμμετοχή όλων των εμπλεκόμενων
- Αξιοποιεί δείκτες επίδοσης

**Η Β΄ Φάση Σύνταξης του Επιχειρησιακού Προγράμματος**, που αναφέρεται ως Ενότητα 2 - Επιχειρησιακός Σχεδιασμός και δείκτες παρακολούθησης και αξιολόγησης και Ενότητα 3 – Οικονομικός Προγραμματισμός, εξειδικεύει το αναπτυξιακό μοντέλο, που περιγράφεται στον στρατηγικό σχεδιασμό (ΦΑΣΗ Α΄), προσδιορίζοντας το επιχειρησιακό πρόγραμμα και τον οικονομικό σχεδιασμό του Δήμου Ρόδου για την επόμενη πενταετία.

Ειδικότερα αυτή περιλαμβάνει :

- i. την εξειδίκευση των **Μέτρων και των Στόχων σε συγκεκριμένες Δράσεις** με τον πενταετή προγραμματισμό αυτών
- ii. 2. τον **Οικονομικό Προγραμματισμό** του Επιχειρησιακού Προγράμματος
- iii. 3. τον προσδιορισμό των **Δεικτών Παρακολούθησης και Αξιολόγησης** με τους οποίους θα παρακολουθείται και θα αξιολογείται ανάλογα η υλοποίηση του Επιχειρησιακού Προγράμματος.

Μετά το πέρας των διαδικασιών της Φάσης Β΄ και για την οριστικοποίηση και ολοκλήρωση του Επιχειρησιακού Προγράμματος πραγματοποιούνται οι παρακάτω ενέργειες:

- Υποβολή του τελικού σχεδίου του Επιχειρησιακού Προγράμματος (Φάση Α΄ και Φάση Β΄) από τη Δ/ση Προγραμματισμού και Οργάνωσης στην **Εκτελεστική Επιτροπή**,
- Υποβολή για έγκριση του τελικού σχεδίου του Επιχειρησιακού Προγράμματος, μαζί με τις σχετικές αποφάσεις των Δ.Σ των Νομικών Προσώπων του, από την Εκτελεστική Επιτροπή προς το **Δημοτικό Συμβούλιο**
- Το εγκεκριμένο από το Δημοτικό Συμβούλιο Επιχειρησιακό Πρόγραμμα υποβάλλεται για **έλεγχο νομιμότητας** της διαδικασίας κατάρτισης του στην Αυτοτελή Υπηρεσία Εποπτείας ΟΤΑ, και μέχρι την έναρξη λειτουργίας αυτής στην αντίστοιχη αρμόδια υπηρεσία της **Αποκεντρωμένης Διοίκησης**,
- μετά τον έλεγχο νομιμότητας το τελικό Επιχειρησιακό Πρόγραμμα **καταχωρείται στην ιστοσελίδα του Δήμου** και δημοσιοποιείται με κάθε άλλο πρόσφορο μέσο.

#### **4. Διαδικασίες Διαβούλευσης Επιχειρησιακού Προγράμματος**

Το Πενταετές Επιχειρησιακό Πρόγραμμα 2014-2019 του Δήμου Ρόδου έδωσε **ιδιαίτερη βαρύτητα στη «συμμετοχικότητα»** μέσω διαδικασιών διαβούλευσης και επικοινωνίας με όλους τους εμπλεκόμενους:

- Αιρετά όργανα Δήμου (Δημ. Συμβούλιο, Επιτροπές, Αντιδήμαρχοι, ΔΣ Νομικών Προσώπων, Συμβούλια Τοπικών και Δημοτικών Κοινοτήτων)

- Υπηρεσιακά στελέχη (Προϊστάμενοι υπηρεσιών, Διευθυντές Νομικών Προσώπων, στελέχη του Τμήματος Προγραμματισμού και Ανάπτυξης Ποιότητας και Οργάνωσης )
- Τοπικοί αναπτυξιακοί και οικονομικοί φορείς

Για την διαβούλευση επί του τελικού Σχεδίου του Στρατηγικού Σχεδιασμού πραγματοποιήθηκαν:

- 1) Δημόσια Διαβούλευση μέσω της δημοτικής ιστοσελίδας
- 2) Σύγκλιση και συνεδρίαση της Δημοτικής Επιτροπής Διαβούλευσης.
- 3) Επιστολές για την υποβολή συγκεκριμένων δράσεων που πρέπει να υλοποιηθούν στα πλαίσια του εγκεκριμένου στρατηγικού σχεδιασμού προς τις Διευθύνσεις του Δήμου, τα Νομικά Πρόσωπα του Δήμου, τις Δημοτικές και Τοπικές Κοινότητες, τους Αντιδημάρχους και τους Αναπτυξιακούς και Οικονομικούς φορείς της Ρόδου.

Οι προτάσεις που συγκεντρώθηκαν ομαδοποιήθηκαν και αξιολογήθηκαν κατάλληλα προκειμένου να ενσωματωθούν στο Επιχειρησιακό Πρόγραμμα του Δήμου.

Για την κατάρτιση του Πενταετούς Επιχειρησιακού Προγράμματος 2015-2019 υπεύθυνη υπηρεσία είναι η Δ/ση Προγραμματισμού και Οργάνωσης. Η Δ/ση συνεργάστηκε και με τα μέλη της Διεπιστημονικής Ομάδα Έργου (ΔΟΕ) οι οποία συγκροτήθηκε με την **1291/2015** Απόφαση Δημάρχου Ρόδου.

## **ΕΝΟΤΗΤΑ 2**

### **ΕΠΙΧΕΙΡΗΣΙΑΚΟΣ ΣΧΕΔΙΑΣΜΟΣ- ΔΕΙΚΤΕΣ ΠΑΡΑΚΟΛΟΥΘΗΣΗΣ ΚΑΙ ΑΞΙΟΛΟΓΗΣΗΣ**

#### **2.1: ΕΠΙΧΕΙΡΗΣΙΑΚΟΣ ΣΧΕΔΙΑΣΜΟΣ - ΣΧΕΔΙΑ ΔΡΑΣΗΣ (ΣΤΟΧΟΙ ΚΑΙ ΔΡΑΣΕΙΣ)**

Το Ε.Π. αποτελεί το βασικό πλαίσιο κατεύθυνσης, προσδιορισμού και συντονισμού των ενεργειών όλων των οργάνων διοίκησης και υπηρεσιών, το οποίο πρέπει να είναι ευρύτερα γνωστό στους εργαζόμενους του Δήμου και των Νομικών του Προσώπων, προκειμένου να υλοποιηθούν οι στόχοι του, συνιστά δε προϊόν συλλογικής εργασίας όλων των δομών του και οδηγεί στην ανάληψη δεσμεύσεων μεταξύ των διαδοχικών ιεραρχικών επιπέδων, σε ότι αφορά την υλοποίηση του τμήματος εκείνου στο οποίο αυτά εμπλέκονται.

Με την με αριθμό **380/2015** απόφαση του Δημοτικού Συμβουλίου Ρόδου εγκρίθηκαν οι Άξονες, τα Μέτρα και οι εξειδικευμένο Γενικοί Στόχοι του Στρατηγικού Σχεδιασμού του Δήμου Ρόδου για την περίοδο 2015-2019 και παρατίθενται συνοπτικά στον παρακάτω πίνακα.

Άξονες-μέτρα και Στόχοι Δήμου Ρόδου			
ΑΞΟΝΕΣ	ΜΕΤΡΑ	ΣΤΟΧΟΙ	
ΑΞΟΝΑΣ 1: ΠΕΡΙΒΑΛΛΟΝ ΚΑΙ ΠΟΙΟΤΗΤΑ ΖΩΗΣ	ΜΕΤΡΟ 1.1 : Ανάπτυξη και βελτίωση οικιστικού περιβάλλοντος- Παρεμβάσεις πολεοδομικού χαρακτήρα	1.1.1 Παρεμβάσεις πολεοδομικού χαρακτήρα.	
		1.1.2 Βελτίωση και αναβάθμιση του αστικού πρασίνου.	
		1.1.3 Βελτίωση βασικών κοινόχρηστων υποδομών και αναβάθμιση υποδομών κοινής ωφελείας.	
		1.1.4 Αναβάθμιση του παραλιακού μετώπου.	
	ΜΕΤΡΟ 1.2 : Προστασία φυσικού περιβάλλοντος	1.2.1 Προστασία και ανάδειξη υγροτόπων και προστατευόμενων περιοχών ιδιαίτερου φυσικού κάλλους.	
		1.2.2 Αξιοποίηση καθαρών «πράσινων» τεχνολογιών	
		1.2.3 Αποτελεσματική διαχείριση των φυσικών πόρων.	
		1.2.4 Ολοκληρωμένος σχεδιασμός συλλογής, διαχείρισης αποβλήτων και απορριμμάτων.	
		1.2.5 Προστασία του θαλάσσιου οικοσυστήματος, της ακτογραμμής και μέτρα αντιμετώπισης της διάβρωσης των ακτών, καθώς και διαφύλαξη της ποιότητας και της ποσότητας των επιφανειακών και υπογείων υδάτων.	
		1.2.6 Προστασία και περιθαλψη αδέσποτων και άγριων ζώων.	
	ΜΕΤΡΟ 1.3 Υποδομές Μεταφορών - Ενέργειας	1.3.1 Ολοκλήρωση βασικών υποδομών μεταφορών και ενέργειας.	
		1.3.2 Βελτίωση των συγκοινωνιακών υποδομών και εισαγωγή μέτρων διαχείρισης της κυκλοφορίας	
	ΜΕΤΡΟ 1.4 : Ασφάλεια Πολιτική Προστασία	1.4.1 Ενίσχυση της πολιτικής προστασίας και θωράκιση του Δήμου από φυσικές καταστροφές.	
	ΑΞΟΝΑΣ 2: ΚΟΙΝΩΝΙΚΗ ΠΟΛΙΤΙΚΗ, ΠΑΙΔΕΙΑ ΠΟΛΙΤΙΣΜΟΣ, ΑΘΛΗΤΙΣΜΟΣ	ΜΕΤΡΟ 2.1 : Κοινωνική Μέριμνα και Υγεία	2.1.1 Βελτίωση και επέκταση του δικτύου κοινωνικής φροντίδας και πρωτοβάθμιας περίθαλψης σε όλη την έκταση του νησιού.
			2.1.2 Στήριξη Δομών και υλοποίηση προγραμμάτων για την ενδυνάμωση ατόμων με ειδικές δεξιότητες
			2.1.3 Ανάπτυξη και βελτίωση υπηρεσιών στο τοπικό σύστημα υγείας
ΜΕΤΡΟ 2.2 : Ισότητα και Κοινωνική Ενσωμάτωση		2.2.1 Βελτίωση υποστηρικτικών δομών και ενεργητική ένταξη κοινωνικών ομάδων που αντιμετωπίζουν τον κίνδυνο του κοινωνικού αποκλεισμού.	
		2.2.2 Παρατηρητήριο ανάπτυξης ίσων ευκαιριών	
		2.2.3 Προώθηση γυναικείων θεμάτων και θεμάτων ισότητας	
ΜΕΤΡΟ 2.3 : Πολιτισμός		2.3.1 Ενίσχυση τοπικών πολιτιστικών δραστηριοτήτων και υποδομών	
		2.3.2 Ανάπτυξη και Ενίσχυση του πνεύματος του εθελοντισμού	
ΜΕΤΡΟ 2.4 : Αθλητισμός		2.4.1 Βελτίωση αθλητικών εγκαταστάσεων	
		2.4.2 Ενίσχυση Αθλητικού πνεύματος	
ΜΕΤΡΟ 2.5 : Παιδεία- Νεολαία		2.5.1 Βελτίωση υφιστάμενων και ανάπτυξη νέων υποδομών παιδείας και φροντίδας νηπίων και παιδιών.	
		2.5.2 Ενεργοποίηση Συμμετοχής στην Νεολαία στα κοινά- Προγράμματα απασχόλησης Νέων	
		2.5.3 Αναβάθμιση- ενίσχυση της συνεργασίας του Δήμου με το Πανεπιστήμιο Αιγαίου.	

		2.5.4 Προώθηση καινοτόμων δράσεων εναλλακτικής ενημέρωσης/ ευαισθητοποίησης/ διδασκαλίας/ κατάρτισης
		2.5.5 Ευαισθητοποίηση πολιτών στη διαχείριση των ζώων συντροφιάς αδέσποτων και δεσποζομένων.
		2.5.6 Αναβάθμιση – συμπλήρωση προγραμμάτων και δράσεων παιδείας και δια βίου μάθησης.
		2.5.7 Αναβάθμιση επιπέδου φοιτητικής διαβίωσης
ΑΞΟΝΑΣ 3: ΤΟΠΙΚΗ ΟΙΚΟΝΟΜΙΑ ΚΑΙ ΑΠΑΣΧΟΛΗΣΗ	ΜΕΤΡΟ 3.1 : Επιχειρηματικότητα	3.1.1 Ενίσχυση της εξωστρέφειας της τοπικής οικονομίας.
		3.1.2 Διασύνδεση του πρωτογενή και δευτερογενή τομέα με τον τουρισμό.
		3.1.3 Προαγωγή καινοτόμων διαδικασιών παραγωγής και επιχειρηματικών λειτουργιών για την ανάπτυξη νέων και βελτιωμένων προϊόντων και διαδικασιών
		3.1.4 Ενίσχυση της δυνατότητας των νέων να αναπροσαρμόζουν το επαγγελματικό τους προφίλ ανάλογα με τις εκάστοτε συνθήκες που επικρατούν στην αγορά εργασίας.
		3.1.5 Δράσεις στήριξης και ενίσχυσης Κοινωνικής Οικονομίας και Επιχειρηματικότητας
	ΜΕΤΡΟ 3.2 : Βελτίωση και προώθηση του τουριστικού προϊόντος	3.2.1 Αναβάθμιση και διαφοροποίηση του προσφερόμενου τουριστικού προϊόντος.
		3.2.2 Επιμήκυνση της τουριστικής περιόδου
		3.2.3 Ανάδειξη και προώθηση μνημείων, ιστορικών κτιρίων και αρχαιολογικών χώρων
ΑΞΟΝΑΣ 4: ΒΕΛΤΙΩΣΗ ΤΗΣ ΔΙΟΙΚΗΤΙΚΗΣ ΙΚΑΝΟΤΗΤΑΣ ΤΟΥ ΔΗΜΟΥ	ΜΕΤΡΟ 4.1 : Οργάνωση και Λειτουργία Δήμου-Ανθρώπινο Δυναμικό	4.1.1 Τροποποίηση Οργανισμού Εσωτερικής Υπηρεσίας (Ο.Ε.Υ.)
		4.1.2 Ισόρροπη ανάπτυξη των δημοτικών και τοπικών κοινοτήτων και ενίσχυση του ρόλου των τοπικών κοινοτήτων στη διαχείριση των τοπικών υποθέσεων
		4.1.3 Ανάπτυξη πληροφοριακών συστημάτων παροχής ποιοτικών υπηρεσιών προς τους πολίτες
		4.1.4 Αξιοποίηση των προγραμμάτων κατάρτισης και επιμόρφωσης του προσωπικού του Δήμου
		4.1.5 Δημιουργία δευτερογενών κέντρων διοίκησης
		4.1.6 Βελτίωση της αποδοτικότητας και της αποτελεσματικότητας των Δ/σεων και των τμημάτων του Δήμου
	ΜΕΤΡΟ 4.2 : Οικονομική Διαχείριση	4.2.1 Βελτίωση των οικονομικών και ανάπτυξη μηχανισμών παρακολούθησης της λειτουργίας των Νομικών Προσώπων του Δήμου.
		4.2.2 Βελτίωση των μηχανισμών αξιοποίησης της ακίνητης περιουσίας του Δήμου.



## 2.2: ΠΕΝΤΑΕΤΗΣ ΠΡΟΓΡΑΜΜΑΤΙΣΜΟΣ ΔΗΜΟΥ ΡΟΔΟΥ ΚΑΙ ΝΟΜΙΚΩΝ ΠΡΟΣΩΠΩΝ

Μετά την αξιολόγηση των προτάσεων που έγιναν από τις Υπηρεσίες, τα Νομικά Πρόσωπα του Δήμου, τις Δημοτικές και Τοπικές κοινότητες και τους φορείς που συμμετείχαν στις «συμμετοχικές» διαδικασίες, συντάχθηκαν οι πίνακες που παρατίθενται στη συνέχεια, στους οποίους παρουσιάζονται κατηγοριοποιημένοι ανά Άξονα – Μέτρο οι προτεινόμενες προς έγκριση από το Δημοτικό Συμβούλιο, ενέργειες και επενδυτικές δράσεις, η υλοποίηση των οποίων έχει στρατηγική σημασία για το Δήμο Ρόδου. Όπου:

- **ΣΤΟΧΟΣ:** Κωδικοποίηση του στρατηγικού στόχου σύμφωνα με τον Άξονα - Μέτρο στο οποίο ανήκει.
- **ΠΕΡΙΓΡΑΦΗ ΔΡΑΣΗΣ:** Συνοπτική περιγραφή της συγκεκριμένης δράσης.
- **ΘΕΣΗ:** Η Δημοτική Ενότητα στην οποία θα υλοποιηθεί η συγκεκριμένη δράση. Όπου «**Νήσος Ρόδου**» αφορά το σύνολο των Δημοτικών Ενοτήτων.
- **Σ/Ν:** **Σ:** Αφορά Συνεχιζόμενη Δράση, δηλ. δράση που συνεχίζεται από την προηγούμενη περίοδο/έτος και **Ν:** Αφορά Νέα Δράση
- **ΕΙΔΟΣ ΔΡΑΣΗΣ:** Κάθε δράση χαρακτηρίζεται ως **Επένδυση, Προμήθεια** ή **Έργο, Μελέτη:** δράση σχεδιασμού για την υλοποίηση έργου ή προμήθειας ή βελτίωσης λειτουργιών και **Λειτουργία:** δράση που υλοποιείται στα πλαίσια της λειτουργίας της υπηρεσίας ή του Νομικού Προσώπου .
- **ΠΡΟΤΕΡΑΙΟΤΗΤΑ:** το **A** αφορά δράσεις για τις οποίες έχει διασφαλιστεί η χρηματοδότηση και το **B**, δράσεις απαραίτητες για την υλοποίηση του οράματος του Δήμου για τις οποίες διερευνάται η χρηματοδότηση.
- **ΦΟΡΕΑΣ ΥΛΟΠΟΙΗΣΗΣ:** αφορά την κύρια υπηρεσία του Δήμου ή το Νομικό Πρόσωπο του θα υλοποιήσει την συγκεκριμένη δράση.
- **ΠΡΟΫΠΟΛΟΓΙΣΜΟΣ 2015-2019:** αφορά το εκτιμώμενο κόστος υλοποίησης σε ευρώ της δράσης αναλυόμενα κατ' έτος.
- **ΣΥΝΟΛΟ:** αφορά το συνολικό κόστος της δράσης στην πενταετία.
- **ΧΡΗΜΑΤΟΔΟΤΗΣΗ:** προσδιορίζεται το είδος της χρηματοδότησης για την υλοποίηση της δράσης.

**ΑΞΟΝΑΣ 1: ΠΕΡΙΒΑΛΛΟΝ ΚΑΙ ΠΟΙΟΤΗΤΑΣ ΖΩΗΣ**

Κωδ.	Δράσεις	Υπηρεσία Υλοποίησης	Είδος Δράσης	Νέα/ Συνεχιζόμενη	Χωροθέτηση	Υπαρξή χρηματοδότησης	Χρονοδιάγραμμα - Προϋπολογισμός (€)					Πηγή χρηματοδότησης	Εκτιμώμενες Εκροές	
							Κατανομή στα έτη							
							Συν.	2015	2016	2017	2018			2019
<b>Μέτρο 1.1: Ανάπτυξη και βελτίωση οικιστικού περιβάλλοντος- Παρεμβάσεις πολεοδομικού χαρακτήρα</b>														
<b>Στόχος 1.1.1. Παρεμβάσεις πολεοδομικού χαρακτήρα</b>														
1.1.1.1	Συμπληρωματική τοπογράφηση κτηματογράφηση - πράξη εφαρμογής πολεοδομικής μελέτης οικισμού Απολλακιάς	Δ/νση Πολεοδομικού Σχεδιασμού	Μελέτη	Σ	Δ.Ε. Νότιας Ρόδου	Β	30.600,00		30.600,00				Πράσινο Ταμείο	
1.1.1.2	2η τροποποιητική σύμβαση της μελέτης "Πολεοδομική μελέτη οικισμού Κρεμαστής Δήμου Ρόδου"	Δ/νση Πολεοδομικού Σχεδιασμού	Μελέτη	Σ	Δ.Ε. Πεταλουδών	Β	77.300,00		40.000,00	37.300,00			Πράσινο Ταμείο	
1.1.1.3	Σύνταξη Τοπικού Χωρικού Σχεδίου Δήμου Ρόδου	Δ/νση Πολεοδομικού Σχεδιασμού	Μελέτη	Ν	Δ.Ε. Ρόδου	Β	0,00						Ίδια Μέσα	
1.1.1.4	Συμπληρωματική τοπογράφηση - κτηματογράφηση πολεοδομική μελέτη Κοσκινού νήσου Ρόδου	Δ/νση Πολεοδομικού Σχεδιασμού	Μελέτη	Σ	Δ.Ε. Καλλιθέας	Β	40.000,00		20.000,00	20.000,00			Πράσινο Ταμείο	
1.1.1.5	Ειδική μελέτη για το κοιμητήριο Κρεμαστής	Δ/νση Πολεοδομικού Σχεδιασμού	Μελέτη	Ν	Δ.Ε. Πεταλουδών	Β	40.000,00		40.000,00				Πράσινο Ταμείο	
1.1.1.6	Τοπογράφηση - κτηματογράφηση - πολεοδομική μελέτη - πράξη εφαρμογής οικισμού Καλυθιών Ν. Ρόδου	Δ/νση Πολεοδομικού Σχεδιασμού	Μελέτη	Σ	Δ.Ε. Καλλιθέας	Β	146.000,00		46.000,00	50.000,00	50.000,00		Πράσινο Ταμείο	
1.1.1.7	Πράξη εφαρμογής πολεοδομικής μελέτης οικισμού Θεολόγου Ν. Ρόδου	Δ/νση Πολεοδομικού Σχεδιασμού	Μελέτη	Σ	Δ.Ε. Πεταλουδών	Α	45.000,00		45.000,00				Ίδιοι Πόροι	
1.1.1.8	Ολοκλήρωση της πράξης εφαρμογής πολεοδομικής μελέτης οικισμού Θεολόγου Ν.ΡΟΔΟΥ	Δ/νση Πολεοδομικού Σχεδιασμού	Μελέτη	Σ	Δ.Ε. Πεταλουδών	Α	0,00		0,00	0,00			Ίδια Μέσα	
1.1.1.9	Πράξη εφαρμογής Δημοτικής Κοινότητας Παραδεισίου	Δ/νση Πολεοδομικού Σχεδιασμού	Μελέτη	Ν	Δ.Ε. Πεταλουδών	Β	250.000,00		50.000,00	50.000,00	50.000,00	100.000,00	Πράσινο Ταμείο	
1.1.1.10	Μελέτη κτηματογράφηση και πράξης εφαρμογής Δ.Δ. Μασσάρων Δήμου Αρχαγγέλου	Δ/νση Πολεοδομικού Σχεδιασμού	Μελέτη	Σ	Δ.Ε. Αρχαγγέλου	Β	125.000,00		25.000,00	50.000,00	50.000,00		Πράσινο Ταμείο	
1.1.1.11	Πράξη εφαρμογής πολεοδομικής μελέτης οικισμού Καλάθου Ρόδου και σύγκριση κτηματολογικών διαγραμμάτων κτηματογράφησης και κτηματολογίου	Δ/νση Πολεοδομικού Σχεδιασμού	Μελέτη	Σ	Δ.Ε. Λινδίων	Β	102.000,00		22.000,00	20.000,00	30.000,00	30.000,00	Πράσινο Ταμείο	
1.1.1.12	Πολεοδομική μελέτη Αρχαγγέλου	Δ/νση Πολεοδομικού Σχεδιασμού	Μελέτη	Σ	Δήμος Αρχαγγέλου	Β	150.000,00		25.000,00	25.000,00	50.000,00	50.000,00	Πράσινο Ταμείο	
1.1.1.13	Σύνταξη πράξης προσκύρωσης και αναλογισμού υποχρεώσεων στην οδό Μεσογείων	Δ/νση Πολεοδομικού Σχεδιασμού	Μελέτη	Ν	Δ.Ε. Ρόδου	Α	0,00				0,00	0,00	Ίδια Μέσα	
1.1.1.14	Σύνταξη πράξεων και αναλογισμού υποχρεώσεων σύμφωνα με τις ανάγκες	Δ/νση Πολεοδομικού Σχεδιασμού	Μελέτη	Ν	Δ.Ε. Ρόδου	Α	0,00			0,00	0,00		Ίδια Μέσα	
1.1.1.15	Αποζημιώσεις που θα προκύψουν από πράξεις αναλογισμού εντός σχεδίου πόλεως Δ.Κ. Ιαλυσού	Δ/νση Πολεοδομικού Σχεδιασμού	Μελέτη	Ν	Δ.Ε. Ιαλυσού	Β	20.000,00		20.000,00				Πράσινο Ταμείο	
1.1.1.16	Αποζημιώσεις που θα προκύψουν από πράξεις αναλογισμού εντός σχεδίου πόλεως Δ.Κ. Ρόδου	Δ/νση Πολεοδομικού Σχεδιασμού	Μελέτη	Ν	Δ.Κ. Ρόδου	Β	20.000,00		20.000,00				Πράσινο Ταμείο	

1.1.1.17	Αποζημιώσεις που θα προκύψουν από απαλλοτριώσεις οικοπέδων και εδαφικών εκτάσεων	Δ/νση Πολεοδομικού Σχεδιασμού	Μελέτη	N	Νήσος Ρόδου	B	10.000,00		10.000,00					Πράσινο Ταμείο	
1.1.1.18	Οριοθέτηση ρεμάτων στη Δ.Κ. Παστίδας	Δ/νση Πολεοδομικού Σχεδιασμού	Μελέτη	N	Δ.Ε. Πεταλουδών	B	0,00		0,00					Ίδια Μέσα	
1.1.1.19	Οριοθέτηση ρεμάτων στη Δ.Κ. Έμπωνας	Δ/νση Πολεοδομικού Σχεδιασμού	Μελέτη	N	Δ.Ε Ατταβύρου	B	0,00			0,00				Ίδια Μέσα	
1.1.1.20	Οριοθέτηση ρεμάτων στην Τ.Κ. Διμουλιάς	Δ/νση Πολεοδομικού Σχεδιασμού	Μελέτη	N	Δ.Ε. Καμείρου	B	0,00			0,00				Ίδια Μέσα	
1.1.1.21	Οριοθέτηση ρέματος Ροδινού	Δ/νση Πολεοδομικού Σχεδιασμού	Μελέτη	N	Δ.Ε. Ρόδου	A	0,00			0,00				Ίδια Μέσα	
1.1.1.22	Οριοθέτηση οικισμού Στεγνών	Δ/νση Πολεοδομικού Σχεδιασμού	Μελέτη	N	Δ.Ε. Αρχαγγέλου	A	0,00			0,00	0,00			Ίδια Μέσα	
1.1.1.23	Οριοθέτηση παραδοσιακού οικισμού Λίνδου	Δ/νση Πολεοδομικού Σχεδιασμού	Μελέτη	N	Δ.Ε. Λίνδου	A	0,00	0,00	0,00					Ίδια Μέσα	
1.1.1.24	Κύρωση δικτύου κοινόχρηστων οικισμών	Δ/νση Πολεοδομικού Σχεδιασμού	Μελέτη	N	Δ.Ε. Ρόδου	B	0,00		0,00	0,00	0,00			Ίδια Μέσα	
1.1.1.25	Αποζημιώσεις από μετατροπή εισφοράς σε χρέη σε συνέχεια των πράξεων εφαρμογής	Δ/νση Πολεοδομικού Σχεδιασμού	Μελέτη	N	Δ.Ε. Ρόδου Σορωνής Χαρακιού	B	80.000,00		20.000,00	20.000,00	20.000,00	20.000,00		Πράσινο Ταμείο	
1.1.1.26	Τροποποίηση πολεοδομικής μελέτης Σορωνής πυρηνάς οικισμού	Δ/νση Πολεοδομικού Σχεδιασμού	Μελέτη	N	Δ.Ε. Καμείρου	A	0,00			0,00	0,00	0,00		Ίδια Μέσα	
1.1.1.27	Τροποποίηση πολεοδομικής μελέτης οικισμού Χαρακιού	Δ/νση Πολεοδομικού Σχεδιασμού	Μελέτη	N	Δ.Ε. Αρχαγγέλου	A	0,00			0,00	0,00	0,00		Ίδια Μέσα	
1.1.1.28	Τροποποίηση - Διόρθωση Γενικού Πολεοδομικού Σχεδίου Πεταλουδών	Δ/νση Πολεοδομικού Σχεδιασμού	Μελέτη	N	Δ.Ε. Πεταλουδών	A	0,00			0,00	0,00	0,00		Ίδια Μέσα	
1.1.1.29	Σύνταξη Γενικού Πολεοδομικού Σχεδίου Δήμου Καλλιθέας	Δ/νση Πολεοδομικού Σχεδιασμού	Μελέτη	Σ	Δ.Ε. Καλλιθέας	B	55.000,00		25.000,00	30.000,00				Πράσινο Ταμείο	
1.1.1.30	Σύνταξη Σχεδίου Χωρικής και Οικιστικής Οργάνωσης Ανοικτής Πόλης (ΣΧΟΑΠ) του Δήμου Ατταβύρου	Δ/νση Πολεοδομικού Σχεδιασμού	Μελέτη	Σ	Δ.Ε. Ατταβύρου	B	8.000,00		8.000,00					Πράσινο Ταμείο	
1.1.1.31	Μελέτη γεωλογικής καταλληλότητας στα πλαίσια του ΣΧΟΑΠ Δ.Ε. Νότιας Ρόδου	Δ/νση Πολεοδομικού Σχεδιασμού	Μελέτη	N	Δ.Ε. Νότιας Ρόδου	B	78.000,00		20.000,00	28.000,00	30.000,00			Πράσινο Ταμείο	
1.1.1.32	Μελέτη γεωλογικής καταλληλότητας στα πλαίσια του ΣΧΟΑΠ Δ.Ε. Λινδίων	Δ/νση Πολεοδομικού Σχεδιασμού	Μελέτη	N	Δ.Ε. Λινδίων	B	60.000,00			30.000,00	30.000,00			Πράσινο Ταμείο	
1.1.1.33	Μελέτη γεωλογικής καταλληλότητας στα πλαίσια του ΣΧΟΑΠ Δ.Ε. Αφάντου	Δ/νση Πολεοδομικού Σχεδιασμού	Μελέτη	N	Δ.Ε. Αφάντου	B	14.200,00		14.200,00					Πράσινο Ταμείο	
1.1.1.34	Μελέτη γεωλογικής καταλληλότητας στα πλαίσια του ΣΧΟΑΠ Δ.Ε. Ατταβύρου	Δ/νση Πολεοδομικού Σχεδιασμού	Μελέτη	N	Δ.Ε. Ατταβύρου	B	65.000,00		20.000,00	20.000,00	25.000,00			Πράσινο Ταμείο	
1.1.1.35	ΣΜΠΕ στα πλαίσια του ΣΧΟΑΠ Δ.Ε. Νότιας Ρόδου	Δ/νση Πολεοδομικού Σχεδιασμού	Μελέτη	N	Δ.Ε. Νότιας Ρόδου	B	37.000,00			17.000,00	20.000,00			Πράσινο Ταμείο	
1.1.1.36	ΣΜΠΕ στα πλαίσια του ΣΧΟΑΠ Δ.Ε. Λινδίων	Δ/νση Πολεοδομικού Σχεδιασμού	Μελέτη	N	Δ.Ε.Λινδίων	B	32.000,00			12.000,00	20.000,00			Πράσινο Ταμείο	

1.1.1.37	ΣΜΠΕ στα πλαίσια του ΣΧΟΟΑΠ Δ.Ε. Αφάντου	Δ/νση Πολεοδομικού Σχεδιασμού	Μελέτη	N	Δ.Ε. Αφάντου	B	18.000,00		18.000,00				Πράσινο Ταμείο	
1.1.1.38	ΣΜΠΕ στα πλαίσια του ΣΧΟΟΑΠ Δ.Ε. Καλλιθέας	Δ/νση Πολεοδομικού Σχεδιασμού	Μελέτη	N	Δ.Ε. Καλλιθέας	B	32.000,00		12.000,00	20.000,00			Πράσινο Ταμείο	
1.1.1.39	ΣΜΠΕ στα πλαίσια του ΣΧΟΟΑΠ Δ.Ε. Ατταβύρου	Δ/νση Πολεοδομικού Σχεδιασμού	Μελέτη	N	Δ.Ε. Ατταβύρου	B	37.000,00			17.000,00	20.000,00		Πράσινο Ταμείο	
1.1.1.40	Μελέτη περιβαλλοντικών επιπτώσεων οριοθέτησης χειμάρων εντός σχεδίου πόλεως Καλάθου	Δ/νση Πολεοδομικού Σχεδιασμού	Μελέτη	N	Δ.Κ Καλάθου	A	0,00	0,00	0,00	0,00			Ίδια Μέσα	
1.1.1.41	Αναθεώρηση πολεοδομικής μελέτης Μεσαιωνικής Πόλης	Δ/νση Πολεοδομικού Σχεδιασμού	Μελέτη	Σ	Δ.Ε. Δήμου Ροδίων	A	0,00		0,00	0,00	0,00		Ίδια Μέσα	
1.1.1.42	Οριοθέτηση και πολεοδομική μελέτη παραδοσιακού οικισμού Κατταβιάς	Δ/νση Πολεοδομικού Σχεδιασμού	Μελέτη	N	Δ.Ε Νότιας Ρόδου	A	150.000,00		75.000,00	75.000,00			ΧΟΡΗΓΙΑ ΔΕΗ	
1.1.1.43	Τοπογραφήσεις για οριοθέτηση αιγιαλών	Δ/νση Πολεοδομικού Σχεδιασμού	Μελέτη	N	Νήσος Ρόδου	B	0,00		0,00				Ίδια Μέσα	
1.1.1.44	Επανασχεδιασμός κοινόχρηστων χώρων στους Παραδοσιακούς Οικισμούς της Ρόδου και τα Μαράσια. Κανόνες γενικής εφαρμογής	Δ/νση Πολεοδομικού Σχεδιασμού - Δ/νση Μεσαιωνικής	Μελέτη	N	Νήσος Ρόδου	A	0,00		0,00	0,00			Ίδια Μέσα	
1.1.1.45	Κανονισμός Νέας Αγοράς	Δ/νση Μεσαιωνικής Πόλης & Μνημείων	Μελέτη	Σ	Δ.Κ. Ρόδου	A	0,00		0,00	0,00			Ίδια Μέσα	
1.1.1.46	Επαναπροσδιορισμός κανονισμού κοινόχρηστων χώρων σε συνδυασμό με την Πολεοδομική Μελέτη και περιορισμός παθογενειών.	Δ/νση Πολεοδομικού Σχεδιασμού - Δ/νση Μεσαιωνικής Πόλης & Μνημείων	Μελέτη	Σ	Δ.Κ. Ρόδου	A	0,00		0,00	0,00			Ίδια Μέσα	
1.1.1.47	Σύνταξη γενικού χωροταξικού σχεδίου-Καθορισμός γεωργικών και κτηνοτροφικών ζωνών	Δ/νση Πολεοδομικού Σχεδιασμού	Μελέτη	N	Δήμος Ρόδου	B	0,00		0,00	0,00	0,00		Ίδια Μέσα	

**Στόχος 1.1.2. Βελτίωση και αναβάθμιση του αστικού πρασίνου**

1.1.2.1	Ανάπλαση πλατείας Γέροντα	Δ/νση Περιβάλ/ντος & Πρασίνου	Έργο	N	Δ.Κ. Ρόδου	B	15.000,00	15.000,00					Ίδιοι Πόροι	
1.1.2.2	Ανάπλαση πλατείας Σύμης Τάφρος	Δ/νση Περιβάλ/ντος & Πρασίνου	Έργο	N	Δ.Κ. Ρόδου	B	10.000,00	5.000,00	5.000,00				Ίδιοι Πόροι	
1.1.2.3	Διαμόρφωση παρτεριών Ενυδρείου	Δ/νση Περιβάλ/ντος & Πρασίνου	Έργο	N	Δ.Κ. Ρόδου	B	50.000,00		50.000,00				Ίδιοι Πόροι	
1.1.2.4	Καθαρισμός νησίδων παρτεριών	Δ/νση Περιβάλ/ντος & Πρασίνου	Λειτουργικό	Σ	Δ.Κ. Ρόδου	A	410.000,00	50.000,00	60.000,00	100.000,00	100.000,00	100.000,00	Ίδιοι Πόροι	
1.1.2.5	Αντικατάσταση δεν/χιών	Δ/νση Περιβάλ/ντος & Πρασίνου	Έργο	N	Δ.Κ. Ρόδου	B	52.000,00		7.000,00	10.000,00	25.000,00	10.000,00	Ίδιοι Πόροι	
1.1.2.6	Άρδευση νησίδων παρτεριών	Δ/νση Τεχνικών Έργων & Υποδομών	Έργο	Σ	Δ.Κ. Ρόδου	A	90.000,00		90.000,00				Ίδιοι Πόροι	
1.1.2.7	Φύτευση πάρκου Γοργοπόταμου	Δ/νση Περιβάλ/ντος & Πρασίνου	Έργο	N	Δ.Κ. Ρόδου	B	10.000,00			5.000,00	5.000,00		Ίδιοι Πόροι	
1.1.2.8	Συντήρηση Υποδομών Πάρκου Ροδίνι	Δ/νση Τεχνικών Έργων & Υποδομών	Έργο	N	Δ.Κ. Ρόδου	B	60.000,00			30.000,00	30.000,00		Ευρωπαϊκοί πόροι	

1.1.2.9	Ανάπλαση παρτεριών 100 Χουρμαδιές	Δ/νση Περιβάλλοντος & Πρασίνου	Έργο	N	Δ.Κ. Ρόδου	B	10.000,00					10.000,00	Ίδιοι Πόροι	
1.1.2.10	Προμήθεια μηχανημάτων	Δ/νση Περιβάλλοντος & Πρασίνου	Προμήθεια	Σ	Δ.Κ. Ρόδου	B	55.000,00		20.000,00	15.000,00	10.000,00	10.000,00	Ίδιοι Πόροι	
1.1.2.11	Προμήθεια σπόρων φυτών υλικών φυτωρίου	Δ/νση Περιβάλλοντος & Πρασίνου	Προμήθεια	Σ	Δ.Κ. Ρόδου	A	45.000,00	5.000,00	10.000,00	10.000,00	10.000,00	10.000,00	Ίδιοι Πόροι	
1.1.2.12	Προμήθεια φυτοπαθολογικού υλικού	Δ/νση Περιβάλλοντος & Πρασίνου	Προμήθεια	Σ	Δ.Κ. Ρόδου	A	25.000,00	5.000,00	5.000,00	5.000,00	5.000,00	5.000,00	Ίδιοι Πόροι	
1.1.2.13	Μελέτη διαμόρφωσης πάρκων περιβαλλοντικής ευαισθητοποίησης με χρήση τεχνολογιών "πράσινης" καινοτομίας	Δ/νση Τεχνικών Έργων & Υποδομών	Μελέτη	N	Νήσος Ρόδου	B	10.000,00			10.000,00			Ευρωπαϊκοί πόροι	
1.1.2.14	Έργο διαμόρφωσης πάρκων περιβαλλοντικής ευαισθητοποίησης με χρήση τεχνολογιών "πράσινης" καινοτομίας	Δ/νση Τεχνικών Έργων & Υποδομών	Έργο	N	Νήσος Ρόδου	B	100.000,00				50.000,00	50.000,00	Ευρωπαϊκοί πόροι	
1.1.2.15	Κέντρο Περιβαλλοντικής Εκπαίδευσης Μ. Κωνσταντίτου και Εθνικής Αντίστασης	Δ/νση Τεχνικών Έργων & Υποδομών	Έργο	N	Δ.Ε Ρόδου	B	600.000,00		600.000,00				Ευρωπαϊκοί, Εθνικοί ή άλλοι πόροι	
1.1.2.16	Επανασχεδιασμός του πάρκου Αλγαδέφ	Δ/νση Μεσαιωνικής Πόλης & Μνημείων	Έργο	Σ	Δ.Κ. Ρόδου	B	300.000,00		100.000,00	100.000,00	100.000,00		Ευρωπαϊκοί και Εθνικοί ποροι	
1.1.2.17	Παρεμβάσεις βελτίωσης στα περιμετρικά πάρκα και το αστικό πράσινο της Μεσαιωνικής πόλης και του ιστορικού κέντρου (δημιουργία θεματικών παρκών).	Δ/νση Μεσαιωνικής Πόλης & Μνημείων	Έργο	N	Δ.Κ. Ρόδου	B	400.000,00		100.000,00	100.000,00	100.000,00	100.000,00	Ευρωπαϊκοί και Εθνικοί ποροι	
1.1.2.18	Συντήρηση εγκαταστάσεων φυτωρίων	Δ/νση Τεχνικών Έργων & Υποδομών	Έργο	Σ	Ρόδος	A	77.600,00	77.600,00					ΣΑΤΑ	
1.1.2.19	Εγκατάσταση αρδευτικού δικτύου σε πάρκα - παρτέρια - νησίδες	Δ/νση Τεχνικών Έργων & Υποδομών	Έργο	Σ	Νήσος Ρόδου	A	63.000,00	30.000,00	33.000,00				ΣΑΤΑ	

**Στόχος 1.1.3. Βελτίωση βασικών κοινόχρηστων υποδομών και αναβάθμιση υποδομών κοινής ωφελείας**

1.1.3.1	Κατασκευή δικτύου ποδηλατοδρόμων περιμετρικά της ΜΠ	Δ/νση Μεσαιωνικής Πόλης & Μνημείων	Έργο	N	Δ.Κ. Ρόδου	B	800.000,00		200.000,00	200.000,00	200.000,00	200.000,00	Ευρωπαϊκοί και Εθνικοί ποροι	
1.1.3.2	Βελτίωση εκσυγχρονισμός αρδευτικού δικτύου περιοχών "ΚΑΠΙ" ΚΑΙ "ΜΑΝΔΡΙΚΟ" της Δημοτικής Ενότητας Ατταβύρου	Δ/νση Τεχνικών Έργων & Υποδομών	Έργο	Σ	Δ.Ε. Ατταβύρου	A	78.316,00		78.316,00				Π.Α.Α. 2007 - 2013	
1.1.3.3	Βελτίωση εκσυγχρονισμός αρδευτικού δικτύου Τοπικών Κοινοτήτων Διμουλιάς, Σαλάκου και Απολλώνων της Δημοτικής Ενότητας Καμείρου	Δ/νση Τεχνικών Έργων & Υποδομών	Έργο	Σ	Δ.Ε. Καμείρου	A	17.860,00		17.860,00				Π.Α.Α. 2007 - 2013	
1.1.3.4	Βελτίωση εκσυγχρονισμός δικτύου άρδευσης Τοπικής Κοινότητας Ιστρίου (περιοχή "Υψηλή")	Δ/νση Τεχνικών Έργων & Υποδομών	Έργο	Σ	Τ.Κ. Ιστρίου	A	67.075,00	37.075,00	30.000,00				Π.Α.Α. 2007 - 2013	

1.1.3.5	Ανακατασκευή και κατασκευή νέων πεζοδρομίων στην πόλη της Ρόδου	Δ/νση Τεχνικών Έργων & Υποδομών	Έργο	Σ	Δ.Ε. Ρόδου	A	158.786,00	138.786,00	20.000,00				ΣΑΤΑ	
1.1.3.6	Κατασκευή πεζοδρομίων από Ξεν. Λεβάντε έως μικρή πόλη (Δ.Ε. Αφάντου)	Δ/νση Τεχνικών Έργων & Υποδομών	Έργο	Σ	Δ.Ε. Αφάντου	A	193.720,00		193.720,00				ΙΔΙΟΙ ΠΟΡΟΙ (ΕΣΟΔΑ ΑΠΟ ΕΚΠΟΙΗΣΗ)	
1.1.3.7	Κατασκευή και τοποθέτηση πινακίδων ονοματοθεσίας οδών εντός σχεδίου πόλεως Ρόδου και σε οικοδομικούς συνεταιρισμούς	Δ/νση Τεχνικών Έργων & Υποδομών	Έργο	Σ	Δ.Ε. Ρόδου	A	46.203,00	45.203,00	1.000,00				ΣΑΤΑ	
1.1.3.8	Βελτίωση αγροτικών δρόμων στην Δ.Κ. Ασκληπιού στις Τ.Κ Αρνίθας - Προφήλιας – Ιστρίου Απολλακίας της Δημοτικής Ενότητας Νότιας Ρόδου	Δ/νση Τεχνικών Έργων & Υποδομών	Έργο	Σ	Νότια Ρόδος	A	401.705,00		401.705,00				ΠΑΑ	
1.1.3.9	Ανάπλαση κεντρικής πλατείας Φαληρακίου Νήσου Ρόδου	Δ/νση Τεχνικών Έργων & Υποδομών	Έργο	Σ	Δ.Ε. Καλλιθέας	A	597.000,00		450.000,00	147.000,00			ΠΡΟΓΡ. ΣΥΜΒΑΣΗ ΠΝΑ ΚΑΙ ΙΔΙΟΙ ΠΟΡΟΙ	
1.1.3.10	Αναπλάσεις δημοτικών οδών Δ.Δ. Λαχανιάς - Επέκταση δικτύου αποχέτευσης ακαθάρτων οικισμού Λαχανιάς (Β' φάση)	Δ/νση Τεχνικών Έργων & Υποδομών	Έργο	N	Δ.Ε. Νότιας Ρόδου - Λαχανιά	A	250.000,00		250.000,00				ΙΔΙΟΙ ΠΟΡΟΙ (ΕΣΟΔΑ ΑΠΟ ΕΚΠΟΙΗΣΗ)	
1.1.3.11	Δίκτυο δημοτικού φωτισμού Κατταβιάς	Δ/νση Τεχνικών Έργων & Υποδομών	Έργο	N	Δ.Ε. Νότιας Ρόδου - Κατταβιά	A	400.100,00		270.100,00	130.000,00			ΧΟΡΗΓΙΑ ΔΕΗ ΚΑΙ ΣΑΤΑ	
1.1.3.12	Πλακόστρωση οδών και πλατειών Κατταβιάς	Δ/νση Τεχνικών Έργων & Υποδομών	Έργο	N	Δ.Ε. Νότιας Ρόδου - Κατταβιά	A	610.100,00		410.100,00	200.000,00			ΧΟΡΗΓΙΑ ΔΕΗ ΚΑΙ ΣΑΤΑ	
1.1.3.13	Αποκαταστάσεις αγροτικής οδοποιίας	Δ/νση Τεχνικών Έργων & Υποδομών	Έργο	N	Νήσος Ρόδου	A	150.000,00		150.000,00				ΠΔΕ	
1.1.3.14	Κατασκευή οστεοφυλακίων κοιμητηρίων Δήμου Ρόδου	Δ/νση Τεχνικών Έργων & Υποδομών	Έργο	N	Νήσος Ρόδου	A	25.000,00		25.000,00				ΣΑΤΑ	
1.1.3.15	Επισκευή συντήρηση μεταλλικών ιστών δημοτικού φωτισμού	Δ/νση Τεχνικών Έργων & Υποδομών	Έργο	N	Νήσος Ρόδου	A	25.000,00		25.000,00				ΣΑΤΑ	
1.1.3.16	Κατασκευή και τοποθέτηση βυθιζόμενων μπαρών	Δ/νση Τεχνικών Έργων & Υποδομών	Έργο	N	Δ.Κ. Ρόδου	A	15.000,00		15.000,00				ΣΑΤΑ	
1.1.3.17	Επέκταση αναβάθμιση οδού Ρόδου - Καλλιθέας - Φαληράκι	Δ/νση Τεχνικών Έργων & Υποδομών	Έργο	N	Δ.Ε. Καλλιθέας Περιοχή Φαληράκι	A	400.000,00		300.000,00	100.000,00			ΠΡΟΓΡ. ΣΥΜΒΑΣΗ ΜΕ ΠΝΑ	
1.1.3.18	Ανάπλαση κεντρικής πλατείας Λίνδου	Δ/νση Τεχνικών Έργων & Υποδομών	Έργο	N	Δ.Ε. Λίνδου	A	600.000,00		300.000,00	300.000,00			ΠΡΟΓΡ. ΣΥΜΒΑΣΗ ΜΕ ΠΝΑ	
1.1.3.19	Βελτίωση οδικού δικτύου και πεζοδρομίων στην περιοχή Κρητικά	Δ/νση Τεχνικών Έργων & Υποδομών	Έργο	N	Δ.Ε. Ρόδου	A	69.000,00		69.000,00				ΣΑΤΑ	
1.1.3.20	Αποκατάσταση χώρου στην περιοχή Λουκά - Ρουκουνάκη	Δ/νση Τεχνικών Έργων & Υποδομών	Έργο	N	Τσαίρι	A	69.000,00		69.000,00				ΣΑΤΑ	
1.1.3.21	Αποκατάσταση πλακοστρώσεων και κυβόλιθων εντός πόλεως Ρόδου	Δ/νση Τεχνικών Έργων & Υποδομών	Έργο	N	Δ.Ε. Ροδίων	A	69.000,00		69.000,00				ΣΑΤΑ	
1.1.3.22	Αποκατάσταση πλακοστρώσεων και κυβόλιθων εκτός πόλεως Ρόδου	Δ/νση Τεχνικών Έργων & Υποδομών	Έργο	N	Δ.Ε. Ρόδου	A	69.000,00		69.000,00				ΣΑΤΑ	

1.1.3.23	Συντήρηση επισκευή κτηρίων αγοράς Αγ. Αποστόλων	Δ/ση Τεχνικών Έργων & Υποδομών	Έργο	N	Δ.Ε. Ρόδου	A	50.000,00		50.000,00					Ίδιοι Πόροι	
1.1.3.24	Βελτίωση - συντήρηση δημοτικών κτηρίων και εγκαταστάσεων	Δ/ση Τεχνικών Έργων & Υποδομών	Έργο	N	Νήσος Ρόδου	A	100.000,00		100.000,00					Ίδιοι Πόροι	
1.1.3.25	Κατασκευή δεξαμενής άρδευσης για τις ανάγκες αισθητικής αποκατάστασης του ΧΑΔΑ Αρχαγγέλου	Δ/ση Τεχνικών Έργων & Υποδομών	Έργο	Σ	Δ.Ε Αρχαγγέλου	A	16.355,00	16.355,00						ΕΠΠΕΡΑΑ	
1.1.3.26	Συντήρηση παιδικών χαρών Δήμου Ρόδου	Δ/ση Τεχνικών Έργων & Υποδομών	Έργο	N	Νήσος Ρόδου	A	150.000,00		150.000,00					ΠΡΟΓΡ. ΣΥΜΒΑΣΗ ΜΕ ΠΝΑ	
1.1.3.27	Ολοκλήρωση μελετών υπογείων δικτύων ΜΠ	ΔΕΥΑΡ - Δ/ση Μεσαιωνικής Πόλης & Μνημείων	Μελέτη	Σ	Δ.Ε. Ρόδου	A	0,00		0,00					Ίδια Μέσα	
1.1.3.28	Τμηματική αποκατάσταση πλατειών	Δ/ση Μεσαιωνικής Πόλης & Μνημείων	Έργο	Σ	Δ.Ε. Ρόδου	B	800.000,00		200.000,00	200.000,00	200.000,00	200.000,00	200.000,00	Ευρωπαϊκοί και Εθνικοί ποροι	
1.1.3.29	Αποκατάσταση οδοστρωμάτων ΜΠ	Δ/ση Μεσαιωνικής Πόλης & Μνημείων	Έργο	N	Δ.Ε. Ρόδου	B	600.000,00		150.000,00	150.000,00	150.000,00	150.000,00	150.000,00	Ευρωπαϊκοί και Εθνικοί ποροι	
1.1.3.30	Αποκατάσταση κτιρίου "Ακάβη"	Δ/ση Μεσαιωνικής Πόλης & Μνημείων	Έργο	N	Δ.Ε. Ρόδου	B	900.000,00			300.000,00	300.000,00	300.000,00	300.000,00	Ευρωπαϊκοί και Εθνικοί ποροι	
1.1.3.31	Συντήρηση συγκροτήματος Καλλιθέας	Δ/ση Μεσαιωνικής Πόλης & Μνημείων	Έργο	Σ	Δ.Ε. Ρόδου	B	300.000,00			100.000,00	100.000,00	100.000,00	100.000,00	Ευρωπαϊκοί και Εθνικοί ποροι	
1.1.3.32	Συντήρηση και αποκατάσταση φωτιστικών ΜΠ βάσει προδιαγραφών	Δ/ση Μεσαιωνικής Πόλης & Μνημείων	Έργο	N	Δ.Ε. Ρόδου	B	400.000,00		100.000,00	100.000,00	100.000,00	100.000,00	100.000,00	Ευρωπαϊκοί και Εθνικοί ποροι	
1.1.3.33	Συντήρηση και εμπλουτισμός αστικού εξοπλισμού	Δ/ση Μεσαιωνικής Πόλης & Μνημείων	Έργο	Σ	Δ.Ε. Ρόδου	B	200.000,00		50.000,00	50.000,00	50.000,00	50.000,00	50.000,00	Ευρωπαϊκοί και Εθνικοί ποροι	
1.1.3.34	Αποκατάσταση Δημαρχειακού Μεγάρου (Γ' Φάση)	Δ/ση Μεσαιωνικής Πόλης & Μνημείων	Έργο	Σ	Δ.Ε. Ρόδου	B	800.000,00				400.000,00	400.000,00	400.000,00	Ευρωπαϊκοί και Εθνικοί ποροι	
1.1.3.35	Αναβάθμιση υποδομών κοινής ωφέλειας (παιδικές χαρές, θεματικά πάρκα)	Δ/ση Τεχνικών Έργων & Υποδομών	Έργο	Σ	Πόλη & Νησί	B	300.000,00			100.000,00	100.000,00	100.000,00	100.000,00	Ευρωπαϊκοί και Εθνικοί ποροι	
1.1.3.36	Αντικατάσταση υφιστάμενου φωτισμού Δήμου Ρόδου με φωτισμό νέας τεχνολογίας LED και εγκατάσταση συστημάτων τηλεδιαχείρισης	Δ/ση Τεχνικών Έργων & Υποδομών	Προμήθεια	Σ	Νήσος Ρόδου	B	2.000.000,00		500.000,00	500.000,00	500.000,00	500.000,00	500.000,00	Ευρωπαϊκοί και Εθνικοί ποροι	
1.1.3.37	Αντικατάσταση και βελτίωση υφιστάμενου φωτισμού δημοτικών και σχολικών κτιρίων με φωτισμό LED νέας τεχνολογίας	Δ/ση Τεχνικών Έργων & Υποδομών	Προμήθεια	N	Νήσος Ρόδου	B	800.000,00		200.000,00	200.000,00	200.000,00	200.000,00	200.000,00	Ευρωπαϊκοί και Εθνικοί ποροι	
1.1.3.38	Ανάδειξη - αξιοποίηση κτηριακών εγκαταστάσεων	Δ/ση Τεχνικών Έργων & Υποδομών	Έργο	N	Νήσος Ρόδου	B	10.000.000,00		2.500.000,00	2.500.000,00	2.500.000,00	2.500.000,00	2.500.000,00	Ευρωπαϊκοί και Εθνικοί ποροι	
1.1.3.39	Αναπλάσεις πλατειών - προσβασιμότητα για ΑΜΕΑ	Δ/ση Τεχνικών Έργων & Υποδομών	Έργο	N	Νήσος Ρόδου	B	5.500.000,00		1.000.000,00	1.500.000,00	2.000.000,00	1.000.000,00	1.000.000,00	Ευρωπαϊκοί και Εθνικοί ποροι	

1.1.3.40	Διανοίξεις οδών σχεδίου πόλης - διαπλατύνσεις οδών	Δ/νση Τεχνικών Έργων & Υποδομών	Έργο	N	Νήσος Ρόδου	B	8.000.000,00		2.500.000,00	2.500.000,00	2.000.000,00	1.000.000,00	Ευρωπαϊκοί και Εθνικοί ποροι	
1.1.3.41	Επισκευές - συντηρήσεις δημοτικών κτιρίων και εγκαταστάσεων	Δ/νση Τεχνικών Έργων & Υποδομών	Έργο	N	Νήσος Ρόδου	B	900.000,00		225.000,00	225.000,00	225.000,00	225.000,00	Ευρωπαϊκοί και Εθνικοί ποροι	
1.1.3.42	Αξιοποίηση - διαμόρφωση κοινόχρηστων χώρων	Δ/νση Τεχνικών Έργων & Υποδομών	Έργο	N	Νήσος Ρόδου	B	600.000,00		100.000,00	200.000,00	200.000,00	100.000,00	Ευρωπαϊκοί και Εθνικοί ποροι	
1.1.3.43	Συντηρήσεις - βελτιώσεις βατότητας οδοστρωμάτων και πεζοδρομίων	Δ/νση Τεχνικών Έργων & Υποδομών	Έργο	N	Νήσος Ρόδου	B	8.000.000,00		2.000.000,00	2.000.000,00	2.000.000,00	2.000.000,00	Ευρωπαϊκοί και Εθνικοί ποροι	
1.1.3.44	Ανακατασκευή και ανάπλαση οδών σε παραδοσιακούς οικισμούς	Δ/νση Τεχνικών Έργων & Υποδομών	Έργο	N	Νήσος Ρόδου	B	1.500.000,00		375.000,00	375.000,00	375.000,00	375.000,00	Ευρωπαϊκοί και Εθνικοί ποροι	
1.1.3.45	Αρίθμηση κτηρίων	Δ/νση Τεχνικών Έργων & Υποδομών	Έργο	N	Νήσος Ρόδου	B	500.000,00		125.000,00	125.000,00	125.000,00	125.000,00	Ευρωπαϊκοί και Εθνικοί ποροι	
1.1.3.46	Κατασκευή νέων οστεοφυλακίων	Δ/νση Τεχνικών Έργων & Υποδομών	Έργο	N	Νήσος Ρόδου	B	300.000,00		75.000,00	75.000,00	75.000,00	75.000,00	Ευρωπαϊκοί και Εθνικοί ποροι	
1.1.3.47	Συντήρηση - επισκευή τεχνικών έργων - τοποθέτηση κιγκλιδωμάτων	Δ/νση Τεχνικών Έργων & Υποδομών	Έργο	N	Νήσος Ρόδου	B	2.000.000,00		500.000,00	500.000,00	500.000,00	500.000,00	Ευρωπαϊκοί και Εθνικοί ποροι	
1.1.3.48	Βελτίωση βατότητας αγροτικής οδοποιίας - κατασκευή τεχνικών έργων	Δ/νση Τεχνικών Έργων & Υποδομών	Έργο	N	Νήσος Ρόδου	B	3.000.000,00		1.000.000,00	1.000.000,00	500.000,00	500.000,00	Ευρωπαϊκοί και Εθνικοί ποροι	
1.1.3.49	Υπογειοποίηση καλωδίων ηλεκτροφωτισμού σε παραδοσιακούς οικισμούς	Δ/νση Τεχνικών Έργων & Υποδομών	Έργο	N	Νήσος Ρόδου	A	1.500.000,00			500.000,00	500.000,00	500.000,00	Χορηγία ΔΕΗ	
1.1.3.50	Ανακατασκευή δύο ανεμόμυλων και περιβάλλοντος χώρου στη διασταύρωση Ελ. Βενιζέλου και Ερ. Σταυρού	Δ/νση Μεσαιωνικής Πόλης & Μνημείων	Έργο	N	Δ.Ε. Ρόδου	B	500.000,00		150.000,00	350.000,00			Ευρωπαϊκοί και Εθνικοί ποροι	

#### Στόχος 1.1.4. Αναβάθμιση του παραλιακού μετώπου

1.1.4.1	Διαμόρφωση και οργάνωση λειτουργίας της παραλιακής ζώνης	Δ/νση Τεχνικών Έργων & Υποδομών	Έργο	N	Νήσος Ρόδου	A	47.720,00		47.720,00				ΠΔΕ		
1.1.4.2	Αρχιτεκτονικός διαγωνισμός για την ανάπλαση του Παραλιακού Μετώπου του Ιστορικού	Δ/νση Μεσαιωνικής Πόλης & Μνημείων	Έργο	N	Δ.Ε Ρόδου	B	150.000,00				150.000,00		Ευρωπαϊκοί και Εθνικοί ποροι		
1.1.4.3	Αρχιτεκτονικός διαγωνισμός για την ανάπλαση του Δυτικού Παραλιακού Μετώπου	Δ/νση Μεσαιωνικής Πόλης & Μνημείων	Έργο	N	Νήσος Ρόδου	B	150.000,00				150.000,00		Ευρωπαϊκοί και Εθνικοί ποροι		
1.1.4.4	Αρχιτεκτονικός διαγωνισμός για την ανάπλαση του Ανατολικού Παραλιακού Μετώπου	Δ/νση Μεσαιωνικής Πόλης & Μνημείων	Έργο	N	Νήσος Ρόδου	B	150.000,00				150.000,00		Ευρωπαϊκοί και Εθνικοί ποροι		
1.1.4.5	Ανάπλαση περιοχής Θαλασσινής Πύλης	Δ/νση Μεσαιωνικής Πόλης & Μνημείων + Δημοτικό Λιμενικό Ταμείο	Έργο	Σ	Δ.Ε Ρόδου	B	1.200.000,00				600.000,00	600.000,00	Ευρωπαϊκοί και Εθνικοί ποροι		
1.1.4.6	Ανάπλαση παραλιακής ζώνης από τον τουριστικό λιμένα μέχρι την Ακαντιά	Δ/νση Μεσαιωνικής Πόλης & Μνημείων + Δημοτικό Λιμενικό Ταμείο	Έργο	Σ	Δ.Ε Ρόδου	B	2.400.000,00				800.000,00	800.000,00	800.000,00	Ευρωπαϊκοί και Εθνικοί ποροι	



1.1.4.7	Αποκατάσταση και επανάχρηση διατηρητέου κτιρίου Σφαγείων	Δ/ση Μεσαιωνικής Πόλης & Μνημείων	Έργο	N	Δ.Ε Ρόδου	B	1.200.000,00				600.000,00	600.000,00	Ευρωπαϊκοί, Εθνικοί ποροι ή άλλοι πόροι
1.1.4.8	Αποκατάσταση Συγκροτήματος Νέας Αγοράς	Δ/ση Μεσαιωνικής Πόλης & Μνημείων	Έργο	Σ	Δ.Ε Ρόδου	B	1.800.000,00			600.000,00	600.000,00	600.000,00	Ευρωπαϊκοί και Εθνικοί ποροι
1.1.4.9	Κατασκευή, ανακαίνιση και αξιοποίηση δημόσιων τουαλετών	Δ/ση Μεσαιωνικής Πόλης & Μνημείων	Έργο	N	πλ. Κουν/ριώτη, μώλος Μύλων, Κολώνα, οδός Αυστ/λίας	B	100.000,00		50.000,00		50.000,00		Ευρωπαϊκοί και Εθνικοί ποροι
1.1.4.10	Συντηρήσεις - βελτιώσεις παραλιών	Δ/ση Τεχνικών Έργων & Υποδομών	Έργο	N	Νήσος Ρόδου	B	1.000.000,00		180.000,00	180.000,00	320.000,00	320.000,00	Ευρωπαϊκοί και Εθνικοί ποροι
1.1.4.11	Αναπλάσεις - διαμορφώσεις παραλιών	Δ/ση Τεχνικών Έργων & Υποδομών	Έργο	N	Νήσος Ρόδου	B	3.000.000,00		500.000,00	1.000.000,00	1.000.000,00	500.000,00	Ευρωπαϊκοί και Εθνικοί πόροι
<b>ΣΥΝΟΛΟ ΜΕΤΡΟΥ 1.1</b>							<b>70.130.640,00</b>	<b>425.019,00</b>	<b>17.927.321,00</b>	<b>18.113.300,00</b>	<b>18.550.000,00</b>	<b>15.115.000,00</b>	

## Μέτρο 1.2: Προστασία φυσικού περιβάλλοντος

### Στόχος 1.2.1. Προστασία και ανάδειξη υγροτόπων και προστατευόμενων περιοχών ιδιαίτερου φυσικού κάλλους

1.2.1.1	Έργο ανάδειξης ρεματιάς Ψίνθου	Δ/ση Τεχνικών Έργων & Υποδομών	Έργο	N	Δ.Ε. Καλλιθέας	B	100.000,00			100.000,00			Ευρωπαϊκοί και Εθνικοί ποροι
1.2.1.2	Καταγραφή και κατηγοριοποίηση προστατευόμενων στοιχείων τοπίου (N.3937/2011)	Δ/ση Περιβάλλοντος & Πρασίνου	Μελέτη	N	Νήσος Ρόδου	B	0,00		0,00	0,00	0,00	0,00	Ίδια Μέσα
1.2.1.3	Μελέτη ανάδειξης περιοχής Αγίου Ιωάννη Καλυθιών	Δ/ση Τεχνικών Έργων & Υποδομών	Μελέτη	N	Δ.Ε. Καλλιθέας	B	0,00		0,00	0,00	0,00	0,00	Ίδια Μέσα
1.2.1.4	Παρεμβάσεις στο πάρκο του Ροδινού	Δ/ση Μεσαιωνικής Πόλης & Μνημείων	Έργο	N	Δ.Ε. Ρόδου	B	1.000.000,00		250.000,00	250.000,00	250.000,00	250.000,00	Ευρωπαϊκοί, Εθνικοί πόροι ή άλλοι πόροι
1.2.1.5	Ανακατασκευή πάρκου Ροδινού και αρχαιολογικού χώρου ως την Ανάληψη	Δ/ση Τεχνικών Έργων & Υποδομών	Έργο	N	Δ.Ε. Ρόδου	B	3.000.000,00		200.000,00	800.000,00	1.000.000,00	1.000.000,00	Ευρωπαϊκοί, Εθνικοί πόροι ή άλλοι πόροι

### Στόχος 1.2.2. Αξιοποίηση καθαρών «πράσινων» τεχνολογιών

1.2.2.1	Μελέτη δημιουργίας "Πράσινου Δώματος"	Δ/ση Τεχνικών Έργων & Υποδομών - Δ/ση Περιβάλλοντος & Πρασίνου	Μελέτη	N	Νήσος Ρόδου	B	0,00		0,00	0,00	0,00	0,00	Ίδια Μέσα
1.2.2.2	Έργο δημιουργίας "Πράσινου Δώματος"	Δ/ση Τεχνικών Έργων & Υποδομών	Έργο	N	Νήσος Ρόδου	B	0,00		0,00	0,00	0,00	0,00	Ίδια Μέσα
1.2.2.3	STARR-"Smart pLAns towaRds eneRgy efficient communities"	Δ/ση Προγραμματισμού & Οργάνωσης	Επενδυτική	N	Δήμος Ρόδου	B	0,00		0,00	0,00	0,00	0,00	Ευρωπαϊκοί και Εθνικοί ποροι (Πρόγραμμα INTEREGG - MED)

1.2.2.4	Διερεύνηση δυνατότητας χρήσης τεχνολογίας Net Metering με αξιοποίηση (συμψηφισμού χρεώσεων ηλεκτρικού ρεύματος) σε εγκατάσταση του Δήμου	Δ/νση Περιβάλλοντος & Πρασίνου	Μελέτη	N	Νήσος Ρόδου	B	0,00		0,00	0,00	0,00	0,00	0,00	Ίδια Μέσα	
<b>Στόχος 1.2.3. Αποτελεσματική διαχείριση των φυσικών πόρων</b>															
1.2.3.1	Ανάπτυξη και πιστοποίηση Συστήματος Περιβαλλοντικής Διαχείρισης	Δ/νση Περιβάλλοντος & Πρασίνου	Μελέτη	N	Νήσος Ρόδου	B	20.000,00			20.000,00				Ευρωπαϊκοί και Εθνικοί πόροι	
1.2.3.2	Μελέτη Ολοκληρωμένης Διαχείρισης Υδατικών Πόρων ανά λεκάνη Απορροής για την νήσο Ρόδου	Δ/νση Περιβάλλοντος & Πρασίνου	Μελέτη	N	Νήσος Ρόδου	B	0,00			0,00	0,00	0,00		Ίδια Μέσα	
1.2.3.3	Καταγραφή των πηγών αρδευτικών νερών ανά λεκάνη απορροής.	Δ/νση Εμπορίου	Μελέτη	N	Νήσος Ρόδου	B	30.000,00				30.000,00			Ευρωπαϊκοί και Εθνικοί πόροι	
<b>Στόχος 1.2.4. Ολοκληρωμένος σχεδιασμός συλλογής, διαχείρισης αποβλήτων και απορριμμάτων</b>															
1.2.4.1	Μελέτη αποκατάστασης παλιού κυττάρου ΧΥΤΑ Β. Ρόδου	Δ/νση Τεχνικών Έργων & Υποδομών	Μελέτη	N	Νήσος Ρόδου	B	200.000,00		100.000,00	100.000,00				Ευρωπαϊκοί και Εθνικοί πόροι	
1.2.4.2	Αποκατάσταση παλιού κυττάρου ΧΥΤΑ Β. Ρόδου	Δ/νση Τεχνικών Έργων & Υποδομών	Έργο	N	Νήσος Ρόδου	B	1.200.000,00				600.000,00	600.000,00		Ευρωπαϊκοί και Εθνικοί πόροι	
1.2.4.3	Μελέτη αποκατάστασης και αξιοποίησης βιοαερίου κυττάρου επείγουσας επέκτασης ΧΥΤΑ Β. Ρόδου	Δ/νση Τεχνικών Έργων & Υποδομών	Μελέτη	N	Νήσος Ρόδου	B	200.000,00				100.000,00	100.000,00		Ευρωπαϊκοί και Εθνικοί πόροι	
1.2.4.4	Μελέτη επέκτασης ΧΥΤ. Ρόδου με πρόβλεψη διάθεσης αδρανών και μη επικινδύνων βιομηχανικών αποβλήτων	Δ/νση Τεχνικών Έργων & Υποδομών	Μελέτη	N	Νήσος Ρόδου	B	300.000,00		150.000,00	150.000,00				Ευρωπαϊκοί και Εθνικοί πόροι	
1.2.4.5	Επέκταση ΧΥΤ. Βόρειας Ρόδου με πρόβλεψη διάθεσης και αδρανών και μη επικινδύνων βιομηχανικών αποβλήτων	Δ/νση Τεχνικών Έργων & Υποδομών	Έργο	N	Νήσος Ρόδου	B	5.000.000,00				2.500.000,00	2.500.000,00		Ευρωπαϊκοί και Εθνικοί πόροι	
1.2.4.6	Αναβάθμιση συστήματος ζυγίσεων ΧΥΤ. Β Ρόδου και παρακολούθησης-καταγραφής δεδομένων	Δ/νση Τεχνικών Έργων & Υποδομών	Έργο	N	Νήσος Ρόδου	B	3.000,00			3.000,00				Ευρωπαϊκοί και Εθνικοί πόροι	
1.2.4.7	Έλεγχος-συντήρηση καλής λειτουργίας γεφυροπλάστιγγας ΧΥΤ. Β Ρόδου	Δ/νση Τεχνικών Έργων & Υποδομών	Έργο	N	Νήσος Ρόδου	B	6.000,00		3.000,00		3.000,00			Ευρωπαϊκοί και Εθνικοί πόροι	
1.2.4.8	Αναβάθμιση και ενοποίηση συστήματος τηλεελέγχου εγκατάστασης επεξεργασίας στραγγισμάτων ΧΥΤ. Β Ρόδου	Δ/νση Τεχνικών Έργων & Υποδομών	Έργο	N	Νήσος Ρόδου	B	10.000,00			10.000,00				Ευρωπαϊκοί και Εθνικοί πόροι	
1.2.4.9	Έλεγχος-συντήρηση εγκατάστασης επεξεργασίας στραγγισμάτων ΧΥΤ. Β Ρόδου	Δ/νση Τεχνικών Έργων & Υποδομών	Έργο	N	Νήσος Ρόδου	B	60.000,00			20.000,00	20.000,00	20.000,00		Ευρωπαϊκοί και Εθνικοί πόροι	
1.2.4.10	Αναβάθμιση μετεωρολογικού σταθμού ΧΥΤ. Β Ρόδου	Δ/νση Τεχνικών Έργων & Υποδομών	Έργο	N	Νήσος Ρόδου	B	3.000,00				3.000,00			Ευρωπαϊκοί και Εθνικοί πόροι	

1.2.4.11	Μελέτη ποιοτικής σύστασης στερεών αποβλήτων ΧΥΤ. Β Ρόδου	Δ/υση Τεχνικών Έργων & Υποδομών	Έργο	N	Νήσος Ρόδου	B	20.000,00			10.000,00	10.000,00		Ευρωπαϊκοί και Εθνικοί πόροι	
1.2.4.12	Μελέτη και σχεδιασμός συστημάτων Pay as you Throw	Δ/υση Τεχνικών Έργων & Υποδομών	Έργο	N	Νήσος Ρόδου	B	40.000,00				20.000,00	20.000,00	Ευρωπαϊκοί και Εθνικοί πόροι	
1.2.4.13	Δημιουργία Σταθμού Μεταφόρτωσης Απορριμμάτων και Αδρανών Δυτικής Ρόδου	Δ/υση Τεχνικών Έργων & Υποδομών	Έργο	N	Δ.Ε Καμείρου	B	1.500.000,00		750.000,00	750.000,00			Ευρωπαϊκοί και Εθνικοί πόροι	
1.2.4.14	Μελέτη και Κατασκευή Σταθμού Μεταφόρτωσης Απορριμμάτων	Δ/υση Τεχνικών Έργων & Υποδομών	Έργο	N	Νήσος Ρόδου	B	800.000,00			400.000,00	200.000,00	200.000,00	Ευρωπαϊκοί και Εθνικοί πόροι	
1.2.4.15	Κατασκευή συστήματος διαχείρισης αποβλήτων εκσκαφών, κατασκευών και κατεδαφίσεων του Δήμου Ρόδου. (Γραμμή μεταφόρτωσης στο ΣΜΑΑ + Μονάδα Επεξεργασίας ΑΕΚΚ και ΧΥΤ Αδρανών)	Δ/υση Τεχνικών Έργων & Υποδομών	Έργο	N	Νήσος Ρόδου	B	4.600.000,00			4.600.000,00			Ευρωπαϊκοί και Εθνικοί πόροι	
1.2.4.16	Μελέτη δημιουργίας Μονάδας Επεξεργασίας Απορριμμάτων (Μ.Ε.Α)	Δ/υση Τεχνικών Έργων & Υποδομών	Μελέτη	N	Νήσος Ρόδου	B	200.000,00		100.000,00	100.000,00			Ευρωπαϊκοί και Εθνικοί πόροι	
1.2.4.17	Κατασκευή Μονάδας Επεξεργασίας Απορριμμάτων (Μ.Ε.Α)	Δ/υση Τεχνικών Έργων & Υποδομών	Έργο	N	Νήσος Ρόδου	B	15.000.000,00			5.000.000,00	5.000.000,00	5.000.000,00	Ευρωπαϊκοί και Εθνικοί πόροι	
1.2.4.18	Επισκευή, αναβάθμιση και επέκταση περίφραξης εγκαταστάσεων ΧΥΤ. Β Ρόδου	Δ/υση Τεχνικών Έργων & Υποδομών	Έργο	N	Νήσος Ρόδου	B	200.000,00		50.000,00	50.000,00	50.000,00	50.000,00	Ευρωπαϊκοί και Εθνικοί πόροι	
1.2.4.19	Διαμόρφωση περιβάλλοντος χώρου ΧΥΤ. Β Ρόδου	Δ/υση Τεχνικών Έργων & Υποδομών	Έργο	N	Νήσος Ρόδου	B	60.000,00			60.000,00			Ευρωπαϊκοί και Εθνικοί πόροι	
1.2.4.20	Μελέτη δημοτικών συστημάτων συλλογής και μεταφοράς Αποβλήτων Υγειονομικών Μονάδων (ΕΥΑΜ) που προέρχονται από οικιακές χρήσεις	Δ/υση Τεχνικών Έργων & Υποδομών	Έργο	N	Νήσος Ρόδου	B	15.000,00				15.000,00		Ευρωπαϊκοί και Εθνικοί πόροι	
1.2.4.21	Μελέτη συστήματος χωριστής συλλογής των μικρών ποσοτήτων επικίνδυνων αποβλήτων από τα υπολειπόμενα σύμμεικτα ΑΣΑ	Δ/υση Τεχνικών Έργων & Υποδομών	Έργο	N	Νήσος Ρόδου	B	15.000,00					15.000,00	Ευρωπαϊκοί και Εθνικοί πόροι	
1.2.4.22	Επέκταση δικτύου και τοποθέτηση νέων βυθιζόμενων/υπόγειων κάδων	Δ/υση Τεχνικών Έργων & Υποδομών	Έργο	N	Νήσος Ρόδου	B	300.000,00			100.000,00	100.000,00	100.000,00	Ευρωπαϊκοί και Εθνικοί πόροι	
1.2.4.23	Δημιουργία Δικτύου Καφέ Κάδων Οικιακής Κομποστοποίησης	Δ/υση Καθαριότητας και Ανακύκλωσης	Προμήθεια	N	Νήσος Ρόδου	B	150.000,00			50.000,00	50.000,00	50.000,00	Ευρωπαϊκοί και Εθνικοί πόροι	
1.2.4.24	Οριοθέτηση και κατασκευή χώρων για κάδους απορριμμάτων και ανακύκλωσης	Δ/υση Τεχνικών Έργων & Υποδομών	Έργο	N	Νήσος Ρόδου	B	300.000,00			100.000,00	100.000,00	100.000,00	Ευρωπαϊκοί και Εθνικοί πόροι	

1.2.4.25	Βελτίωση και εκσυγχρονισμός του συστήματος στραγγισμάτων και επέκτασης του δικτύου των ομβρίων υδάτων στο ΧΥΤΑ β. τριγώνου Ρόδου, λόγω της κατασκευής του νέου κυττάρου	Δ/ση Τεχνικών Έργων & Υποδομών	Έργο	Σ	Νήσος Ρόδου	A	111.100,00		111.100,00				Ευρωπαϊκοί και Εθνικοί πόροι	
1.2.4.26	Δημιουργία ενός Περιβαλλοντικού Πάρκου Ανακύκλωσης	Δ/ση Τεχνικών Έργων & Υποδομών	Έργο	N	Δ.Ε Ρόδου	B	600.000,00		600.000,00				Ευρωπαϊκοί, Εθνικοί ποροι ή άλλοι πόροι	
1.2.4.27	Δημιουργία Πράσινων Σημείων	Δ/ση Τεχνικών Έργων & Υποδομών	Έργο	N	Δ.Ε Ρόδου	B	600.000,00		150.000,00	150.000,00	150.000,00	150.000,00	Ευρωπαϊκοί, Εθνικοί ποροι ή άλλοι πόροι	
1.2.4.28	Καινοτόμες δράσεις και σχεδιασμός διαχείρισης αποβλήτων και απορριμμάτων στην Μεσαιωνική Πόλη	Δ/ση Μεσαιωνικής Πόλης & Μνημείων	Έργο	N	Δ.Ε Ρόδου	B	400.000,00		100.000,00	100.000,00	100.000,00	100.000,00	Ευρωπαϊκοί και Εθνικοί πόροι	
1.2.4.29	Εργασίες Αποκομιδής και Μεταφοράς Απορριμμάτων και Ογκωδών Αντικειμένων, Πλύσης Κάδων Απορριμμάτων, Μηχανικής και Χειρωνακτικής Σάρωσης και Αποψιλώσεων Κοινόχρηστων Χώρων	Δ/ση Καθαριότητας και Ανακύκλωσης	Έργο-Λειτουργικό	Σ	Δήμος Ρόδου	A	16.274.260,50		4.227.080,65	4.227.080,65	4.227.080,65	3.593.018,55	Ίδιοι Πόροι	
1.2.4.30	Εκπόνηση Τοπικού Σχεδίου Διαχείρισης Αποβλήτων Δήμου Ρόδου	Δ/ση Καθαριότητας και Ανακύκλωσης	Μελέτη	N	Δήμος Ρόδου	A	0,00	0,00					Ίδια Μέσα	
1.2.4.31	Seasonal variation of waste as effect of tourism, BLUEISLANDS	Δ/ση Προγραμματισμού & Οργάνωσης	Επενδυτική	N	Δήμος Ρόδου	B	224.684,00		74.684,00	75.000,00	75.000,00		Ευρωπαϊκοί και Εθνικοί ποροι (Πρόγραμμα INTEREGG - MED)	
1.2.4.32	Optimization of seasonal variation of waste and resource management in tourism areas	Δ/ση Προγραμματισμού & Οργάνωσης	Επενδυτική	N	Δήμος Ρόδου	B	187.000,00		67.000,00	60.000,00	60.000,00		Ευρωπαϊκοί και Εθνικοί ποροι (Πρόγραμμα INTEREGG EUROPE)	

**Στόχος 1.2.5. Προστασία του θαλάσσιου οικοσυστήματος, της ακτογραμμής και μέτρα αντιμετώπισης της διάβρωσης των ακτών, καθώς και διαφύλαξη της ποιότητας και της ποσότητας των επιφανειακών και υπογείων υδάτων**

1.2.5.1	Δημιουργία ζωνών προστασίας σε περιοχές με έργα επιφανειακής ή υπόγειας υδροληψίας καθώς και στα ποτάμια, για την προστασία του νερού από πιθανή μόλυνση.	Δ/ση Εμπορίου	Επενδυτική	N	Δήμος Ρόδου	B	50.000,00			50.000,00			Ευρωπαϊκοί και Εθνικοί πόροι	
1.2.5.2	Αντιμετώπιση Θαλάσσιας Ρύπανσης	Πολιτική Προστασία	Έργο	N	Νήσος Ρόδου	B	60.000,00			20.000,00	20.000,00	20.000,00	Ευρωπαϊκοί και Εθνικοί πόροι	
1.2.5.3	Μελέτη προστασίας, αποκατάστασης και διαχείρισης των βορειοδυτικών ακτών της νήσου Ρόδου από τη διάβρωση	Δ/ση Προγραμματισμού & Οργάνωσης	Έργο	N	Νήσος Ρόδου	B	20.000,00		20.000,00				Ευρωπαϊκοί πόροι	

1.2.5.4	Αναβάθμιση εξοπλισμού τεχνολογιών θαλάσσιας αντιρρύπανσης	Πολιτική Προστασία	Προμήθεια	N	Νήσος Ρόδου	B	100.000,00		25.000,00	25.000,00	25.000,00	25.000,00	Ευρωπαϊκοί και Εθνικοί πόροι	
<b>Στόχος 1.2.6. Προστασία και περιθαλψη αδέσποτων και άγριων ζώων</b>														
1.2.6.1	Διαμόρφωση εγκαταστάσεων ελαφοκομείου	Δ/ση Τεχνικών Έργων & Υποδομών	Έργο	N	Πόλη Ρόδου	B	200.000,00			200.000,00			Ευρωπαϊκοί και Εθνικοί πόροι	
1.2.6.2	Eco-Ports Cluster for Development, Innovation and Sustainability, ECDIS	Δ/ση Προγραμματισμού & Οργάνωσης	Επενδυτική	N	Δήμος Ρόδου	B	136.770,00			80.000,00	56.770,00		Ευρωπαϊκοί και Εθνικοί πόροι (Πρόγραμμα	
1.2.6.3	Εκπόνηση μελέτης -Κατασκευή -Αδειοδότηση νέου Κυνοκομείου και Καταφυγίου γατών	Δ/ση Τεχνικών Υπηρεσιών	Μελέτη-Κατασκευή	N	Δ.Ε Καλλιθέας	B	200.000,00		50.000,00	50.000,00	50.000,00	50.000,00	Ευρωπαϊκοί και Εθνικοί πόροι	
1.2.6.4	Μελέτη και κατασκευή περίφραξης βοσκοτόπων	Δ/ση Τεχνικών Υπηρεσιών	Μελέτη-Κατασκευή	N	Δήμος Ρόδου	B	90.000,00		30.000,00	20.000,00	20.000,00	20.000,00	Ευρωπαϊκοί και Εθνικοί πόροι	
<b>ΣΥΝΟΛΟ ΜΕΤΡΟΥ 1.2</b>							<b>53.585.814,50</b>	<b>0,00</b>	<b>7.057.864,65</b>	<b>17.730.080,65</b>	<b>14.834.850,65</b>	<b>13.963.018,55</b>		
<b>Μέτρο 1.3: Υποδομές Μεταφορών - Ενέργειας</b>														
<b>Στόχος 1.3.1. Ολοκλήρωση βασικών υποδομών μεταφορών και ενέργειας</b>														
1.3.1.1	Ολοκληρωμένη παρέμβαση εξοικονόμησης ενέργειας στις κτιριακές εγκαταστάσεις της Δημοτικής Ενότητας Καλλιθέας Δήμου Ρόδου	Δ/ση Τεχνικών Έργων & Υποδομών	Έργο	Σ	Δ.Ε. Καλλιθέας	A	251.510,00	151.510,00	100.000,00				ΕΠΚΝΑ	
1.3.1.2	Ολοκληρωμένη παρέμβαση εξοικονόμησης ενέργειας στις κτιριακές εγκαταστάσεις της Δημοτικής Ενότητας Πεταλουδών Δήμου Ρόδου	Δ/ση Τεχνικών Έργων & Υποδομών	Έργο	Σ	Δ.Ε. Πεταλουδών	A	280.680,00	180.680,00	100.000,00				ΕΠΚΝΑ	
1.3.1.3	Κατασκευή στεγάστρων στις εγκαταστάσεις του δημοτικού αμαξοστασίου στ' Ασογούρου	Δ/ση Τεχνικών Έργων & Υποδομών	Έργο	Σ	Δ.Ε. Ρόδου	A	92.880,00	20.000,00	72.880,00				ΣΑΤΑ	
1.3.1.4	Νέες εγκαταστάσεις φωτεινής σηματοδότησης σε κόμβους του Δήμου Ρόδου	Δ/ση Τεχνικών Έργων & Υποδομών	Έργο	N	Νήσος Ρόδου	B	500.000,00		125.000,00	125.000,00	125.000,00	125.000,00	Ευρωπαϊκοί και Εθνικοί πόροι	
1.3.1.5	Επέκταση δημοτικού φωτισμού	Δ/ση Τεχνικών Έργων & Υποδομών	Έργο	N	Νήσος Ρόδου	B	500.000,00		125.000,00	125.000,00	125.000,00	125.000,00	Ευρωπαϊκοί και Εθνικοί πόροι	
1.3.1.6	Μελέτη ολοκλήρωσης περιμετρικής οδού	Δ/ση Τεχνικών Έργων & Υποδομών	Μελέτη	N	Νήσος Ρόδου	B	1.000.000,00		500.000,00	500.000,00			Ευρωπαϊκοί και Εθνικοί πόροι	
1.3.1.7	Ολοκλήρωση περιμετρικής οδού (Α' φάση)	Δ/ση Τεχνικών Έργων & Υποδομών	Έργο	N	Νήσος Ρόδου	B	10.000.000,00				5.000.000,00	5.000.000,00	Ευρωπαϊκοί και Εθνικοί πόροι	

**Στόχος 1.3.2. Βελτίωση των συγκοινωνιακών υποδομών και εισαγωγή μέτρων διαχείρισης της κυκλοφορίας**

1.3.2.1	Αποκατάσταση φθορών οδοστρωμάτων σε συγκεκριμένα σημεία του οδικού δικτύου της πόλεως Ρόδου	Δ/υση Τεχνικών Έργων & Υποδομών	Έργο	Σ	Δ.Ε. Ρόδου	A	67.070,00		67.070,00				ΣΑΤΑ	
1.3.2.2	Συντήρηση και συμπλήρωση εγκαταστάσεων φωτεινής σηματοδότησης Δ.Ε. Ρόδου	Δ/υση Τεχνικών Έργων & Υποδομών	Έργο	Σ	Νήσος Ρόδου	A	150.100,00	100,00	75.000,00	75.000,00			ΣΑΤΑ	
1.3.2.3	Διανοίξεις νέων οδών οδικού δικτύου πόλεως Ρόδου	Δ/υση Τεχνικών Έργων & Υποδομών	Έργο	N	Δ.Ε. Ρόδου	A	69.000,00		69.000,00				ΣΑΤΑ	
1.3.2.4	Βελτίωση ασφαλτικών οδοστρωμάτων πόλεως Ρόδου	Δ/υση Τεχνικών Έργων & Υποδομών	Έργο	N	Δ.Ε. Ρόδου	A	200.000,00		200.000,00				ΠΔΕ	
1.3.2.5	Αντικατάσταση παλαιών ηλεκτρονικών συσκευών ρύθμισης και φωτεινών σηματοδοτών με νέας τεχνολογίας σε κόμβους με φωτεινή σηματοδότηση στην πόλη της Ρόδου	Δ/υση Τεχνικών Έργων & Υποδομών	Έργο	N	Δ.Ε. Ρόδου	A	40.000,00		40.000,00				ΣΑΤΑ	
1.3.2.6	Τοποθέτηση στηθαίων ασφαλείας στο δημοτικό και αγροτικό οδικό δίκτυο	Δ/υση Τεχνικών Έργων & Υποδομών	Έργο	N	Νήσος Ρόδου	A	30.000,00		30.000,00				ΣΑΤΑ	
1.3.2.7	Αποκατάσταση ζημιών λόγω βανδαλισμού κόμβου φωτεινής σηματοδότησης της διασταύρωσης της περιμετρικής οδού με το Καρνάγιο	Δ/υση Τεχνικών Έργων & Υποδομών	Έργο	N	Δ.Ε. Ρόδου	A	11.900,00		11.900,00				ΣΑΤΑ	
1.3.2.8	Διαμόρφωση κυκλικού κόμβου στην περιοχή Μαρίνας (οδοί Μαύρου - Τηλιακού)	Δ/υση Τεχνικών Έργων & Υποδομών	Έργο	N	Δ.Ε. Ρόδου	A	90.000,00		90.000,00				ΣΑΤΑ	
1.3.2.9	Διευθέτηση κυκλοφορίας - κατασκευή κυκλικών κόμβων σε σημεία του οδικού δικτύου του νησιού	Δ/υση Τεχνικών Έργων & Υποδομών	Έργο	N	Νήσος Ρόδου	A	100.000,00		100.000,00				ΣΑΤΑ	
1.3.2.10	Αποκατάσταση φθορών οδοστρωμάτων στη Δ.Κ. Κρεμαστής	Δ/υση Τεχνικών Έργων & Υποδομών	Έργο	N	Δ.Κ. Κρεμαστής	A	11.900,00		11.900,00				ΣΑΤΑ	
1.3.2.11	Αποκατάσταση φθορών και ανατιστήριξη πρανών οδού Καλαμάτας	Δ/υση Τεχνικών Έργων & Υποδομών	Έργο	N	Δ.Ε. Ρόδου	A	100.000,00		100.000,00				ΠΔΕ	
1.3.2.12	Συμπλήρωση κόμβου και αναμόρφωση προγράματος φωτεινής σηματοδότησης στην είσοδο της Μαρίνας	Δ/υση Τεχνικών Έργων & Υποδομών	Έργο	N	Δ.Ε. Ρόδου	A	11.900,00		11.900,00				ΣΑΤΑ	
1.3.2.13	Ασφαλτόστρωση δημοτικής οδού στην περιοχή Χαράκι	Δ/υση Τεχνικών Έργων & Υποδομών	Έργο	Σ	Δ.Ε. Καλλιθέας	A	11.850,00	11.850,00					ΣΑΤΑ	
1.3.2.14	Επείγουσες βελτιωτικές παρεμβάσεις οδικού δικτύου της Δημοτικής Ενότητας Παστίδας	Δ/υση Τεχνικών Έργων & Υποδομών	Έργο	N	Δ.Ε. Παστίδας	A	11.850,00		11.850,00				ΣΑΤΑ	
1.3.2.15	Συνέχιση λειτουργίας και επέκταση δικτύου δημοτικών ανοικιαζόμενων ποδηλάτων	Δ/υση Μεσαιωνικής Πόλης & Μνημείων	Έργο	Σ	Δ.Ε Ρόδου	B	150.000,00		50.000,00	50.000,00	50.000,00		Ευρωπαϊκοί και Εθνικοί πόροι	

1.3.2.16	Βελτίωση της κυκλοφοριακής μελέτης και εφαρμογή συστήματος ολοκληρωμένης διαχείρισης της κυκλοφορίας στη Μεσαιωνική Πόλη	Δ/νση Μεσαιωνικής Πόλης & Μνημείων	Μελέτη	N	Δ.Ε Ρόδου	B	30.000,00		10.000,00	10.000,00	10.000,00		Ευρωπαϊκοί και Εθνικοί πόροι	
1.3.2.17	Δημιουργία οργανωμένων χώρων στάθμευσης περιμετρικά και εντός της Μεσαιωνικής πόλης με ανταποδοτικά οφέλη	Δ/νση Μεσαιωνικής Πόλης & Μνημείων	Έργο	N	Μεσαιωνική Πόλη	B	300.000,00			100.000,00	100.000,00	100.000,00	Ευρωπαϊκοί και Εθνικοί πόροι	
1.3.2.18	Εκσυγχρονισμός και αναβάθμιση υφιστάμενων εγκαταστάσεων φωτεινής σηματοδότησης	Δ/νση Τεχνικών Έργων & Υποδομών	Έργο	N	Νήσος Ρόδου	B	1.250.000,00		312.500,00	312.500,00	312.500,00	312.500,00	Ευρωπαϊκοί και Εθνικοί πόροι	
1.3.2.19	Εγκαταστάσεις συστήματος τηλεδιαχείρισης για τον έλεγχο της φωτεινής σηματοδότησης	Δ/νση Τεχνικών Έργων & Υποδομών	Έργο	N	Νήσος Ρόδου	B	300.000,00		75.000,00	75.000,00	75.000,00	75.000,00	Ευρωπαϊκοί και Εθνικοί πόροι	
1.3.2.20	Αντικατάσταση πινάκων δημοτικού δικτύου ηλεκτροφωτισμού	Δ/νση Τεχνικών Έργων & Υποδομών	Έργο	N	Νήσος Ρόδου	B	300.000,00		75.000,00	75.000,00	75.000,00	75.000,00	Ευρωπαϊκοί και Εθνικοί πόροι	
1.3.2.21	Δημιουργία υπέργειων - υπόγειων χώρων στάθμευσης	Δ/νση Τεχνικών Έργων & Υποδομών	Έργο	N	Νήσος Ρόδου	B	1.300.000,00			500.000,00	500.000,00	300.000,00	Ευρωπαϊκοί, Εθνικοί πόροι ή άλλοι πόροι	
1.3.2.22	Διαμόρφωση κόμβων (roundabout) στο οδικό δίκτυο της νήσου Ρόδου	Δ/νση Τεχνικών Έργων & Υποδομών	Έργο	N	Νήσος Ρόδου	B	400.000,00		100.000,00	100.000,00	100.000,00	100.000,00	Ευρωπαϊκοί και Εθνικοί πόροι	
1.3.2.23	Κατασκευή κυκλικών κόμβων	Δ/νση Τεχνικών Έργων & Υποδομών	Έργο	N	Νήσος Ρόδου	B	400.000,00		100.000,00	100.000,00	100.000,00	100.000,00	Ευρωπαϊκοί και Εθνικοί πόροι	
1.3.2.24	Συντήρηση - αντικατάσταση πινακίδων ονοματοθεσιών	Δ/νση Τεχνικών Έργων & Υποδομών	Έργο	N	Νήσος Ρόδου	B	150.000,00		50.000,00	50.000,00	25.000,00	25.000,00	Ευρωπαϊκοί και Εθνικοί πόροι	
1.3.2.25	Σχεδιασμός νέων στάσεων αναμονής επιβατών των αστικών και υπεραστικών λεωφορείων	Δ/νση Τεχνικών Έργων & Υποδομών	Έργο	N	Νήσος Ρόδου	B	200.000,00		50.000,00	50.000,00	50.000,00	50.000,00	Ευρωπαϊκοί και Εθνικοί πόροι	
1.3.2.26	Ανακατασκευή - επισκευή υπάρχουσων στάσεων αναμονής επιβατών των αστικών και υπεραστικών λεωφορείων	Δ/νση Τεχνικών Έργων & Υποδομών	Έργο	N	Νήσος Ρόδου	B	200.000,00		50.000,00	50.000,00	50.000,00	50.000,00	Ευρωπαϊκοί και Εθνικοί πόροι	
1.3.2.27	Κατασκευή νέας εισόδου στην πόλη της Ρόδου (Α' φάση)	Δ/νση Τεχνικών Έργων & Υποδομών	Έργο	N	Νήσος Ρόδου	B	10.000.000,00				5.000.000,00	5.000.000,00	Ευρωπαϊκοί και Εθνικοί πόροι	

1.3.2.28	Μελέτη κατασκευής νέας εισόδου στην πόλη της Ρόδου	Δ/ση Τεχνικών Έργων & Υποδομών	Μελέτη	N	Δ.Ε Ρόδου	B	1.000.000,00		500.000,00	500.000,00			Ευρωπαϊκοί και Εθνικοί πόροι
1.3.2.29	Μελέτη Κατασκευής κυκλικών κόμβων	Δ/ση Τεχνικών Έργων & Υποδομών	Μελέτη	N	Νήσος Ρόδου	B	100.000,00		50.000,00	50.000,00			Ευρωπαϊκοί και Εθνικοί πόροι
1.3.2.30	Σύνταξη μελέτης κυκλοφοριακών ρυθμίσεων σε χωριά της Ρόδου	Δ/ση Τεχνικών Έργων & Υποδομών	Μελέτη	N	Νήσος Ρόδου	B	200.000,00			100.000,00	100.000,00		Ευρωπαϊκοί και Εθνικοί πόροι
1.3.2.31	Προμήθεια υλικών οριζόντιας και κάθετης σήμανσης	Δ/ση Τεχνικών Έργων & Υποδομών	Μελέτη	N	Νήσος Ρόδου	B	1.000.000,00		250.000,00	250.000,00	250.000,00	250.000,00	Ευρωπαϊκοί και Εθνικοί πόροι
1.3.2.32	Promoting citizens' active involvement in the development of Sustainable Travel Plans in Med Cities with Seasonal Demand MOTIVAT	Δ/ση Προγραμματισμού & Οργάνωσης	Επενδυτική	N	Δήμος Ρόδου	B	177.950,00		100.000,00	77.950,00			Ευρωπαϊκοί και Εθνικοί ποροι (Πρόγραμμα INTEREGG - MED)
1.3.2.33	Best European Bicycle-Rail AVEnue - BE BRAVE	Δ/ση Προγραμματισμού & Οργάνωσης	Επενδυτική	N	Δήμος Ρόδου	B	79.935,00		40.000,00	39.935,00			Ευρωπαϊκοί και Εθνικοί ποροι (Πρόγραμμα INTEREGG - MED)
<b>ΣΥΝΟΛΟ ΜΕΤΡΟΥ 1.3</b>							<b>31.068.525,00</b>	<b>364.140,00</b>	<b>3.654.000,00</b>	<b>3.315.385,00</b>	<b>12.047.500,00</b>	<b>11.687.500,00</b>	

#### Μέτρο 1.4: Ασφάλεια - Πολιτική προστασία

##### Στόχος 1.4.1. Ενίσχυση της πολιτικής προστασίας και θωράκιση του Δήμου από φυσικές καταστροφές

1.4.1.1	Αποκατάσταση ζημιών σε διάφορες περιοχές της Δ.Ε. Καλλιθέας μετά τη θεομηνία της 28/01/2011 - Β' φάση	Δ/ση Τεχνικών Έργων & Υποδομών	Έργο	Σ	Δ.Ε. Καλλιθέας	A	432.436,00		432.436,00				ΠΔΕ
1.4.1.2	Υπόλοιπα έργα αποκατάστασης ζημιών από πρόσφατες πλημμύρες (Β' φάση)	Δ/ση Τεχνικών Έργων & Υποδομών	Έργο	Σ	Νήσος Ρόδου	A	77.828,00	77.828,00					ΠΔΕ
1.4.1.3	Αποκατάσταση ζημιών σε περιοχές της ανατολικής πλευράς της Ρόδου που προκλήθηκαν από τη θεομηνία της 28-01-2011 και επιδεινώθηκαν μετά τη θεομηνία της 30-12-2012	Δ/ση Τεχνικών Έργων & Υποδομών	Έργο	Σ	Ανατολική πλευρά Ρόδου	A	157.000,00		157.000,00				ΠΔΕ
1.4.1.4	Αποκατάσταση ζημιών από τη θεομηνία του Δεκεμβρίου 2012 του οδικού δικτύου του Δήμου Ρόδου	Δ/ση Τεχνικών Έργων & Υποδομών	Έργο	Σ	Νήσος Ρόδου	A	125.000,00		125.000,00				ΠΔΕ (ΠΡΩΗΝ ΤΕΟ)
1.4.1.5	Αποκατάσταση ζημιών από τις θεομηνίες 22/11,25/11,04/12-2013 σε δημοτικές ενότητες της Ρόδου (στο παραλιακό μέτωπο της Δ.Ε Αφάντου)	Δ/ση Τεχνικών Έργων & Υποδομών	Έργο	Σ	Δ.Ε. Αφάντου	A	174.000,00	134.000,00	40.000,00				ΣΑΕΠ 067



1.4.1.6	Αποκατάσταση ζημιών από τις θεομηνίες 22/11,25/11,04/12-2013 σε δημοτικές ενότητες της Ρόδου (αποκατάσταση παραλιακού δρόμου Κρεμαστής και παραπλεύρων οδών στη Δ.Κ Κρεμαστής)	Δ/ση Τεχνικών Έργων & Υποδομών	Έργο	Σ	Δ.Κ. Κρεμαστής	A	83.580,00		83.580,00				ΣΑΕΠ 067	
1.4.1.7	Αποκατάσταση ζημιών από τις θεομηνίες 22/11,25/11,04/12-2013 σε δημοτικές ενότητες της Ρόδου (στη Δ.Κ Αρχαγγέλου) Β' φάση	Δ/ση Τεχνικών Έργων & Υποδομών	Έργο	Σ	Δ.Κ. Αρχαγγέλου	A	37.350,00	17.350,00	20.000,00				ΣΑΕΠ 067	
1.4.1.8	Αποκατάσταση ζημιών από τις θεομηνίες στις 22/11/2013, 25/11/2013 και 4/12/2013 σε δημοτικές ενότητες της Ρόδου (στη Δ.Ε Ρόδου)	Δ/ση Τεχνικών Έργων & Υποδομών	Έργο	Σ	Δ.Ε. Ρόδου	A	240.000,00	60.000,00	180.000,00				ΠΔΕ	
1.4.1.9	Αποκατάσταση ζημιών από τις θεομηνίες στις 22/11/2013, 25/11/2013 και 4/12/2013 σε δημοτικές ενότητες της Ρόδου (στις Κοινότητες Διμιυλιάς και Ελεούσας της Δ.Ε Καμείρου και στην Κοινότητα Σιαννών της Δ.Ε. Ατταβύρου)	Δ/ση Τεχνικών Έργων & Υποδομών	Έργο	Σ	Δ.Ε. Ατταβύρου	A	120.000,00		120.000,00				ΣΑΕΠ 067	
1.4.1.10	Αποκατάσταση ζημιών από τις θεομηνίες στις 22/11/2013, 25/11/2013 και 4/12/2013 σε δημοτικές ενότητες της Ρόδου (στη Δημοτική Κοινότητα Λίνδου)	Δ/ση Τεχνικών Έργων & Υποδομών	Έργο	Σ	Δ.Ε. Λίνδου	A	114.720,00		114.720,00				ΣΑΕΠ 067	
1.4.1.11	Αποκατάσταση ζημιών από τις θεομηνίες 22/11,25/11,04/12-2013 σε δημοτικές ενότητες της Ρόδου (υπόλοιπα έργα στη Δ.Ε Ιαλυσού)	Δ/ση Τεχνικών Έργων & Υποδομών	Έργο	Σ	Δ.Ε. Ιαλυσού	A	225.030,00		225.030,00				ΣΑΕΠ 067	
1.4.1.12	Αποκατάσταση ζημιών από τις θεομηνίες στις 22/11/2013, 25/11/2013 και 4/12/2013 σε δημοτικές ενότητες της Ρόδου (υπόλοιπα έργα στη Δ.Ε. Πεταλουδών)	Δ/ση Τεχνικών Έργων & Υποδομών	Έργο	Σ	Δ.Ε. Πεταλουδών	A	228.350,00		228.350,00				ΣΑΕΠ 067	
1.4.1.13	Αποκατάσταση ζημιών από τις θεομηνίες στις 22/11/2013, 25/11/2013 και 4/12/2013 σε δημοτικές ενότητες της Ρόδου (υπόλοιπα έργα στη Δ.Ε. Αφάντου)	Δ/ση Τεχνικών Έργων & Υποδομών	Έργο	Σ	Δ.Ε. Αφάντου	A	225.000,00		225.000,00				ΣΑΕΠ 067	
1.4.1.14	Αποκατάσταση ζημιών από τις θεομηνίες στις 22/11/2013, 25/11/2013 και 4/12/2013 σε δημοτικές ενότητες της Ρόδου (υπόλοιπα έργα στη Δ.Ε. Καλλιθέας)	Δ/ση Τεχνικών Έργων & Υποδομών	Έργο	Σ	Δ.Ε. Καλλιθέας	A	60.000,00		60.000,00				ΣΑΕΠ 067	
1.4.1.15	Αποκατάσταση ζημιών από τις θεομηνίες στις 22/11/2013, 25/11/2013 και 4/12/2013 σε δημοτικές ενότητες της Ρόδου (υπόλοιπα έργα στη Δ.Ε. Αρχαγγέλου)	Δ/ση Τεχνικών Έργων & Υποδομών	Έργο	Σ	Δ.Ε. Αρχαγγέλου	A	313.000,00		313.000,00				ΣΑΕΠ 067	

1.4.1.16	Αποκατάσταση ζημιών από τις θεομηνίες 22/11/2013, 25/11/2013 και 4/12/2013 σε δημοτικές ενότητες της Ρόδου (Δ.Κ. Αρχαγγέλου)	Δ/νση Τεχνικών Έργων & Υποδομών	Έργο	Σ	Δ.Ε. Αρχαγγέλου	A	29.616,00	29.616,00						ΣΑΕΠ 067	
1.4.1.17	Αποκατάσταση ζημιών από τις θεομηνίες στις 22/11/2013, 25/11/2013 και 4/12/2013 σε δημοτικές ενότητες της Ρόδου (υπόλοιπα έργα στη Δ.Ε. Καμείρου)	Δ/νση Τεχνικών Έργων & Υποδομών	Έργο	Σ	Δ.Ε. Καμείρου	A	174.230,00		174.230,00					ΣΑΕΠ 067	
1.4.1.18	Υπόλοιπα έργα αποκατάστασης ζημιών που προκλήθηκαν από τη θεομηνία της 28/1/2011 και επιδεινώθηκαν μετά τη θεομηνία της 30/12/2012	Δ/νση Τεχνικών Έργων & Υποδομών	Έργο	Σ	Νήσος Ρόδου	A	500.000,00		500.000,00					ΠΔΕ	
1.4.1.19	Άρση επικινδυνότητας κατολισθήσεων Δ. Ρόδου στην περιοχή Κάτω Πέτρες	Δ/νση Τεχνικών Έργων & Υποδομών	Έργο	N	Δ.Ε. Ρόδου	A	36.532,00	36.532,00						ΠΡΟΓΡΑΜΜΑ ΤΙΚΗ ΜΕ ΠΝΑ	
1.4.1.20	Αντιμετώπιση του προβλήματος των εγκαταλειμμένων και των ετοιμόρροπων κτισμάτων στην Μεσαιωνική Πόλη	Δ/νση Μεσαιωνικής Πόλης & Μνημείων	Έργο	N	Δ.Ε. Ρόδου	B	200.000,00		50.000,00	50.000,00	50.000,00	50.000,00	50.000,00	Ευρωπαϊκοί και Εθνικοί πόροι	
1.4.1.21	Εγκατάσταση συστημάτων πυρασφάλειας σε ιστορικά σχολικά κτίρια της πόλης και του νησιού της Ρόδου	Δ/νση Μεσαιωνικής Πόλης & Μνημείων	Έργο	N	Νήσος Ρόδου	B	200.000,00		50.000,00	50.000,00	50.000,00	50.000,00	50.000,00	Ευρωπαϊκοί και Εθνικοί πόροι	
1.4.1.22	Καθαρισμοί ρεμάτων	Δ/νση Τεχνικών Έργων & Υποδομών	Έργο	N	Νήσος Ρόδου	B	2.000.000,00		500.000,00	500.000,00	500.000,00	500.000,00	500.000,00	Ευρωπαϊκοί και Εθνικοί πόροι	
1.4.1.23	Έργα οριοθέτησης - διευθέτησης ρεμάτων	Δ/νση Τεχνικών Έργων & Υποδομών	Έργο	N	Νήσος Ρόδου	B	1.200.000,00		300.000,00	300.000,00	300.000,00	300.000,00	300.000,00	Ευρωπαϊκοί και Εθνικοί πόροι	
1.4.1.24	Έργα αντιλημμυρικής προστασίας	Δ/νση Τεχνικών Έργων & Υποδομών	Έργο	N	Νήσος Ρόδου	B	500.000,00		125.000,00	125.000,00	125.000,00	125.000,00	125.000,00	Ευρωπαϊκοί και Εθνικοί πόροι	
1.4.1.25	Μελέτες οριοθέτησης - διευθέτησης ρεμάτων	Δ/νση Τεχνικών Έργων & Υποδομών	Μελέτη	N	Νήσος Ρόδου	B	800.000,00		200.000,00	200.000,00	200.000,00	200.000,00	200.000,00	Ευρωπαϊκοί και Εθνικοί πόροι	
1.4.1.26	Ανάπτυξη Συστήματος Αυτοματοποιημένης Εκτίμησης Ζημιών δημοσίων κτηρίων μετά από σεισμό	Πολιτική Προστασία	Προμήθεια	N	Νήσος Ρόδου	B	140.000,00			70.000,00	70.000,00			Ευρωπαϊκοί και Εθνικοί πόροι	
1.4.1.27	Αυτοματοποιημένη παραγωγή Χαρτών Κατανομής σεισμικής έντασης	Πολιτική Προστασία	Μελέτη	N	Νήσος Ρόδου	B	300.000,00				150.000,00	150.000,00		Ευρωπαϊκοί και Εθνικοί πόροι	

1.4.1.28	Ενόργανη μη καταστροφική μέθοδος για τον προσεισμικό έλεγχο δημοσίων κτηρίων	Πολιτική Προστασία	Προμήθεια	N	Νήσος Ρόδου	B	100.000,00			50.000,00	50.000,00		Ευρωπαϊκοί και Εθνικοί πόροι	
1.4.1.29	Ανάπτυξη και δημιουργία πλατφόρμας σεναρίων που αφορούν το σεισμικό κίνδυνο	Πολιτική Προστασία	Προμήθεια	N	Νήσος Ρόδου	B	400.000,00			100.000,00	100.000,00	200.000,00	Ευρωπαϊκοί και Εθνικοί πόροι	
1.4.1.30	Ανάπτυξη και δημιουργία συστήματος υποστήριξης απόφασης οδικού δικτύου σε περιπτώσεις εκκένωσης πληθυσμού	Πολιτική Προστασία	Προμήθεια	N	Νήσος Ρόδου	B	200.000,00			100.000,00	100.000,00		Ευρωπαϊκοί και Εθνικοί πόροι	
1.4.1.31	Αναβάθμιση του εγκατεστημένου συστήματος έγκαιρης προειδοποίησης για σεισμούς και τσουνάμι κοντινού πεδίου NEARTOWARN	Πολιτική Προστασία	Προμήθεια	N	Νήσος Ρόδου	B	40.000,00		20.000,00	20.000,00			Ευρωπαϊκοί και Εθνικοί πόροι	
1.4.1.32	Ολοκληρωμένο Σύστημα Ασύρματης Επικοινωνίας Αναλογικού και Ψηφιακού σήματος	Πολιτική Προστασία	Προμήθεια	N	Νήσος Ρόδου	B	100.000,00		50.000,00	50.000,00			Ευρωπαϊκοί και Εθνικοί πόροι	
1.4.1.33	Σύστημα συλλογής οπτικοακουστικών δεδομένων Βίντεο σε φυσικές καταστροφές	Πολιτική Προστασία	Προμήθεια	N	Νήσος Ρόδου	B	10.000,00		5.000,00	5.000,00			Ευρωπαϊκοί και Εθνικοί πόροι	
1.4.1.34	Ανάπτυξη και δημιουργία πλατφόρμας σεναρίων που αφορούν κίνδυνο από Πλημμυρικά Φαινόμενα.	Πολιτική Προστασία	Προμήθεια	N	Νήσος Ρόδου	B	450.000,00			150.000,00	150.000,00	150.000,00	Ευρωπαϊκοί και Εθνικοί πόροι	
1.4.1.35	Ανάπτυξη και δημιουργία πλατφόρμας σεναρίων που αφορούν κίνδυνο από Δασικές Πυρκαγιές	Πολιτική Προστασία	Προμήθεια	N	Νήσος Ρόδου	B	250.000,00			50.000,00	100.000,00	100.000,00	Ευρωπαϊκοί και Εθνικοί πόροι	
1.4.1.36	Δημιουργία Ολοκληρωμένου Γεωγραφικού Συστήματος Διαχείρισης Κινδύνων και Κρίσεων	Πληροφορικής	Προμήθεια	N	Νήσος Ρόδου	B	300.000,00			100.000,00	100.000,00	100.000,00	Ευρωπαϊκοί και Εθνικοί πόροι	
1.4.1.37	Λειτουργία Πληροφοριακού Συστήματος Πρόληψης και Διαχείρισης Δασικών Πυρκαγιών (AEGIS)	Πληροφορικής	Προμήθεια	N	Νήσος Ρόδου	B	60.000,00		15.000,00	15.000,00	15.000,00	15.000,00	Ευρωπαϊκοί και Εθνικοί πόροι	
1.4.1.38	Σύνταξη μελετών Πλημμυρικής Επικινδυνότητας για τους χειμάρους της Ν. Ρόδου	Πολιτική Προστασία	Μελέτη	N	Νήσος Ρόδου	B	30.000,00			10.000,00	10.000,00	10.000,00	Ευρωπαϊκοί και Εθνικοί πόροι	
1.4.1.39	Σύστημα έγκαιρης προειδοποίησης για πλημμυρικά φαινόμενα	Πολιτική Προστασία	Προμήθεια	N	Νήσος Ρόδου	B	100.000,00		25.000,00	25.000,00	25.000,00	25.000,00	Ευρωπαϊκοί και Εθνικοί πόροι	
1.4.1.40	Προμήθεια ειδών & υλικών πυρόσβεσης και πυροπροστασίας.	Πολιτική Προστασία	Προμήθεια	N	Νήσος Ρόδου	B	200.000,00		50.000,00	50.000,00	50.000,00	50.000,00	ΣΑΤΑ*	
1.4.1.41	Προμήθεια Εξειδικευμένων πληροφοριακών συστημάτων και εφαρμογών για τη διαχείριση κινδύνων και καταστροφών από δασικές πυρκαγιές	Πολιτική Προστασία	Προμήθεια	N	Νήσος Ρόδου	B	65.000,00		35.000,00	10.000,00	10.000,00	10.000,00	ΣΑΤΑ*	
1.4.1.42	Προμήθεια Συστήματος Ασύρματης και Κινητής επικοινωνίας για καλυψη αναγκών πυροπροστασίας	Πολιτική Προστασία	Προμήθεια	N	Νήσος Ρόδου	B	80.000,00		20.000,00	20.000,00	20.000,00	20.000,00	ΣΑΤΑ*	

1.4.1.43	Μίσθωση Μηχανημάτων Έργου για την Αποκατάσταση Βατότητας Αγροτικού Οδικού Δικτύου για προστασία από δασικές πυρκαγιές	Δ/ση Τεχνικών Έργων & Υποδομών	Λειτουργικά	N	Νήσος Ρόδου	B	200.000,00		50.000,00	50.000,00	50.000,00	50.000,00	ΣΑΤΑ*	
1.4.1.44	Αναβάθμιση, επισκευή και επέκταση του συστήματος πυρασφάλειας στις εγκαταστάσεις ΧΥΤ. Β Ρόδου	Δ/ση Τεχνικών Έργων & Υποδομών	Προμήθεια	N	Δ.Ε Ρόδου	B	90.000,00			30.000,00	60.000,00		Ευρωπαϊκοί και Εθνικοί πόροι	
1.4.1.45	Υλοποίηση προληπτικών μέτρων που αποβλέπουν στην αποφυγή πρόκλησης πυρκαγιών από τη λειτουργία Χώρων Ανεξέλεγκτης Εναπόθεσης Απορριμμάτων, Αδρανών Υλικών	Δ/ση Τεχνικών Έργων & Υποδομών	Επενδυτική	N	Νήσος Ρόδου	B	80.000,00		20.000,00	20.000,00	20.000,00	20.000,00	ΣΑΤΑ*	
1.4.1.46	Αποκατάσταση Σύγχρονου Επιχειρησιακού Κέντρου Εκτάκτων Αναγκών στην θέση Μόντε Σμιθ.	Δ/ση Τεχνικών Έργων & Υποδομών	Έργο	N	Νήσος Ρόδου	B	100.000,00		25.000,00	25.000,00	25.000,00	25.000,00	Ευρωπαϊκοί και Εθνικοί πόροι	
1.4.1.47	Εξοπλισμός του Επιχειρησιακού Κέντρου Εκτάκτων Αναγκών στην θέση Μόντε Σμιθ.	Πολιτική Προστασία	Προμήθεια	N	Νήσος Ρόδου	B	20.000,00				10.000,00	10.000,00	Ευρωπαϊκοί και Εθνικοί πόροι	
1.4.1.48	Προμήθεια Κινητού Επιχειρησιακού Κέντρου Εκτάκτων Αναγκών	Δ/ση Τροχαίου Υλικού και Μηχανημάτων	Προμήθεια	N	Νήσος Ρόδου	B	70.000,00				70.000,00		ΣΑΤΑ*	
1.4.1.49	Εκτέλεση προγραμμάτων προληπτικού καθαρισμού της βλάστησης για την μείωση του κινδύνου σε περιοχές ιδιαίτερης προστασίας (άλση, πάρκα, κατασκηνώσεις κ.λ.π)	Πολιτική Προστασία	Έργο	Σ	Νήσος Ρόδου	B	120.000,00		30.000,00	30.000,00	30.000,00	30.000,00	ΣΑΤΑ*	
1.4.1.50	Ανάπτυξη και δημιουργία Συστήματος Αξιοποίησης Πληροφοριών από τους πολίτες για την πρόληψη και αντιμετώπιση φυσικών καταστροφών	Πολιτική Προστασία	Προμήθεια	N	Νήσος Ρόδου	B	60.000,00		15.000,00	15.000,00	15.000,00	15.000,00	Ευρωπαϊκοί και Εθνικοί πόροι	
1.4.1.51	Αναπτυξη πληροφοριακού συστήματος έγκαιρης προειδοποίησης λόγω κινδύνου βραχοπτώσεων	Δ/ση Πληροφορικής και Νέων Τεχνολογιών	Επενδυτική	N	Νήσος Ρόδου	A	100.000,00		65.000,00	35.000,00			Ευρωπαϊκοί και Εθνικοί πόροι	
1.4.1.52	Αναβάθμιση του Γεωγραφικού Συστήματος Διαχείρισης Κρίσεων από το πρόγραμμα NEARTOWARN που θα αφορά τη Διαχείριση των Χώρων Καταφυγής και Χώρων Καταυλισμού των πολιτών έπειτα από Ισχυρό Σεισμό.	Πολιτική Προστασία	Προμήθεια	N	Νήσος Ρόδου	B	40.000,00		10.000,00	10.000,00	10.000,00	10.000,00	ΣΑΤΑ*	
1.4.1.53	Δημιουργία Χώρου Βιοματικής Εκπαιδευσης για Σεισμό με τη χρήση σεισμικής τράπεζας	Πολιτική Προστασία	Έργο	N	Νήσος Ρόδου	B	200.000,00		50.000,00	50.000,00	50.000,00	50.000,00	Ευρωπαϊκοί και Εθνικοί πόροι	

1.4.1.54	Οργάνωση Διεθνούς Συνεδρίου με θέμα: Νέες Τεχνολογίες και Πολιτική Προστασία 1917	Πολιτική Προστασία	Λειτουργικά	N	Νήσος Ρόδου	B	10.000,00			5.000,00	5.000,00		Ευρωπαϊκοί και Εθνικοί πόροι
1.4.1.55	Άσκηση Ατλαντίς για τον αντισεισμικό Σχεδιασμό του Δήμου Ρόδου	Πολιτική Προστασία	Λειτουργικά	N	Νήσος Ρόδου	B	20.000,00		5.000,00	5.000,00	5.000,00	5.000,00	Ευρωπαϊκοί και Εθνικοί πόροι
1.4.1.56	Σήμανση Χώρων Καταφυγής σε περίπτωση σεισμού	Δ/ση Τεχνικών Έργων & Υποδομών	Προμήθεια	N	Νήσος Ρόδου	B	60.000,00		15.000,00	15.000,00	15.000,00	15.000,00	Ευρωπαϊκοί και Εθνικοί πόροι
1.4.1.57	Παραγωγή ενημερωτικών χαρτών και εκπαίδευσης μαθητών σε θέματα πολιτικής προστασίας	Πολιτική Προστασία	Λειτουργικά	N	Νήσος Ρόδου	B	20.000,00		5.000,00	5.000,00	5.000,00	5.000,00	Ευρωπαϊκοί και Εθνικοί πόροι
1.4.1.58	Οργάνωση Διεθνούς Φόρουμ Εκπαιδευτικών Δραστηριοτήτων με θέμα Αντισεισμική Τεχνολογία και προστασία από τσουναμι	Πολιτική Προστασία	Λειτουργικά	N	Νήσος Ρόδου	B	15.000,00			5.000,00	5.000,00	5.000,00	Ευρωπαϊκοί και Εθνικοί πόροι
1.4.1.59	LIFE-ForestRisk Enhancing forest fire protection using innovative tools and sustainable partnerships	Δ/ση Προγραμματισμού & Οργάνωσης	γο - Προμήθεια	N	Νήσος Ρόδου	B	194.490,00			100.000,00	94.490,00		Ευρωπαϊκοί και Εθνικοί πόροι (Πρόγραμμα LIFE)
<b>ΣΥΝΟΛΟ ΜΕΤΡΟΥ 1.4</b>							<b>12.478.162,00</b>	<b>355.326,00</b>	<b>4.733.346,00</b>	<b>2.450.000,00</b>	<b>2.644.490,00</b>	<b>2.295.000,00</b>	

<b>ΣΥΝΟΛΟ ΑΞΟΝΑ 1</b>							<b>167.263.141,50</b>	<b>1.144.485,00</b>	<b>33.372.531,65</b>	<b>41.608.765,65</b>	<b>48.076.840,65</b>	<b>43.060.518,55</b>	
-----------------------	--	--	--	--	--	--	-----------------------	---------------------	----------------------	----------------------	----------------------	----------------------	--

Οι προτεινόμενοι δείκτες εκρών για τον άξονα 1 είναι οι κάτωθι :

- Αριθμός πολεοδομικών παρεμβάσεων που υλοποιήθηκαν.
- Αριθμός νέων χώρων πρασίνου.
- Αριθμός παρεμβάσεων αντιπλημμυρικής προστασίας που υλοποιήθηκαν.
- Αριθμός παρεμβάσεων ανάδειξης παραλιακού μετώπου.
- Αριθμός παρεμβάσεων για την προστασία των υδάτινων οικοσυστημάτων και της ποσότητας/ποιότητας των υδάτων.
- Αριθμός προστατευόμενων περιοχών που αναδείχθηκαν-θωρακίστηκαν.
- Μήκος οδικού-αγροτικού δικτύου που βελτιώθηκε/συντηρήθηκε.
- Αριθμός παρεμβάσεων εξοικονόμησης ενέργειας που υλοποιήθηκαν.
- Αριθμός παρεμβάσεων αναβάθμισης δικτύων άρδευσης που υλοποιήθηκαν
- Αριθμός παρεμβάσεων σχετικών με την ολοκληρωμένη διαχείρισης αποβλήτων
- Αριθμός παρεμβάσεων σχετικών με την βελτίωση των συγκοινωνιακών υποδομών και της κυκλοφορίας
- Αριθμός παρεμβάσεων σχετικών με την ενίσχυση της πολιτικής προστασίας και θωράκιση του Δήμου
- Αριθμός παρεμβάσεων για την προστασία και περίθαλψη αδέσποτων και άγριων ζώων

**ΑΞΟΝΑΣ 2: ΚΟΙΝΩΝΙΚΗ ΠΟΛΙΤΙΚΗ-ΠΑΙΔΕΙΑ-ΠΟΛΙΤΙΣΜΟΣ ΚΑΙ ΑΘΛΗΤΙΣΜΟΣ**

Κωδ.	Δράσεις	Υπηρεσία Υλοποίησης	Είδος Δράσης	Νέα/ Συνεχιζόμενη	Χωροθέτηση	Υπαρξη χρηματοδότησης	Χρονοδιάγραμμα - Προϋπολογισμός (€)						Πηγή χρηματοδότησης	Εκτιμώμενες Εκροές
							Κατανομή στα έτη							
							Συν.	2015	2016	2017	2018	2019		
<b>Μέτρο 2.1: Κοινωνική Μέριμνα και Υγεία</b>														
<b>Στόχος 2.1.1.Βελτίωση και επέκταση του δικτύου κοινωνικής φροντίδας και πρωτοβάθμιας περίθαλψης σε όλη την έκταση του νησιού</b>														
2.1.1.1	Δημιουργία Γραφείου Υποδοχής και Διαμεσολάβησης ευάλωτων ομάδων (κωδικοποίηση δικαιολογητικών προνοιακών επιδομάτων, ηλεκτρονική αίτηση, προβολή στην ιστοσελίδα του Δήμου κτλ)	Διεύθυνση Κοινωνικής Πολιτικής και Υγείας	Λειτουργική ανάγκη	N	Δήμος Ρόδου	A	0,00	0,00	0,00	0,00	0,00	0,00	ΙΔΙΟΙ ΠΟΡΟΙ	1 ΓΡΑΦΕΙΟ
2.1.1.2	Καταβολή προνοιακών επιδομάτων	Διεύθυνση Κοινωνικής Πολιτικής και Υγείας	Λειτουργική ανάγκη	Σ	Νομός Δωδεκανήσου	A	62300000,00	12300000,00	12500000,00	12500000,00	12500000,00	12500000,00	ΥΠΟΥΡΓΕΙΟ ΕΣΩΤΕΡΙΚΩΝ & ΔΙΟΙΚΗΤΙΚΗΣ ΑΝΑΣΥΓΚΡΟΤΗΣΗΣ	ΑΡΙΘΜΟΣ ΕΠΙΔΟΤΟΥΜΕΝΩΝ / ΑΝΑ ΕΤΟΣ
2.1.1.3	Καταβολή Οικονομικής Ενίσχυσης - Αποζημιώσεις Θεομηνιόπληκτων	Διεύθυνση Κοινωνικής Πολιτικής και Υγείας	Λειτουργική ανάγκη	Σ	Δήμος Ρόδου	A	50000,00	10000,00	10000,00	10000,00	10000,00	10000,00	ΥΠΟΥΡΓΕΙΟ ΕΡΓΑΣΙΑΣ ΚΟΙΝΩΝΙΚΗΣ ΑΣΦΑΛΙΣΗΣ & ΚΟΙΝΩΝΙΚΗΣ ΑΛΛΗΓΕΓΥΗΣ	ΑΡΙΘΜΟΣ ΑΙΤΗΣΕΩΝ/ΑΡΙΘΜΟΣ ΕΓΚΡΙΘΕΝΤΩΝ
2.1.1.4	Καταβολή Οικονομικής ενίσχυσης για ένδεια	Διεύθυνση Κοινωνικής Πολιτικής και Υγείας	Λειτουργική ανάγκη	Σ	Δήμος Ρόδου	A	100000,00	20000,00	20000,00	20000,00	20000,00	20000,00	ΥΠΟΥΡΓΕΙΟ ΕΡΓΑΣΙΑΣ ΚΟΙΝΩΝΙΚΗΣ ΑΣΦΑΛΙΣΗΣ & ΚΟΙΝΩΝΙΚΗΣ ΑΛΛΗΓΕΓΥΗΣ	ΑΡΙΘΜΟΣ ΔΙΚΑΙΟΥΧΩΝ/ ΑΝΑ ΕΤΟΣ
2.1.1.5	Στήριξη δομών Υποδοχής - Μεταβίβασης Προσφύγων	Διεύθυνση Κοινωνικής Πολιτικής και Υγείας	Λειτουργική ανάγκη	N	Δήμος Ρόδου	B	1500000,00	300000,00	300000,00	300000,00	300000,00	300000,00	ΕΥΡΩΠΑΪΚΟΙ - ΕΘΝΙΚΟΙ ΠΟΡΟΙ	1 ΔΟΜΗ
2.1.1.6	Υλοποίηση δράσεων απόμων τρίτης Ηλικίας με παιδιά προσχολικής και σχολικής ηλικίας για συναισθηματική ενδυνάμωση	Διεύθυνση Κοινωνικής Πολιτικής και Υγείας	Λειτουργική ανάγκη	Σ	Δήμος Ρόδου	A	0,00	0,00	0,00	0,00	0,00	0,00	ΙΔΙΟΙ ΠΟΡΟΙ ΧΟΡΤΙΕΣ	16 ΔΡΑΣΕΙΑ/ ΑΝΑ ΕΤΟΣ
2.1.1.7	Δημιουργία Ηλεκτρονικής Εφημερίδας και ραδιοφωνικής εκπομπής από τα ΚΑΠΗ	Διεύθυνση Κοινωνικής Πολιτικής και Υγείας	Λειτουργική ανάγκη	N	Δήμος Ρόδου	A	0,00	0,00	0,00	0,00	0,00	0,00	ΙΔΙΟΙ ΠΟΡΟΙ	2 ΔΡΑΣΕΙΣ
2.1.1.8	Έκτακτα Οικονομικά βοηθήματα	Δημοτικός Οργανισμός Πρόνοιας (Δ.Ο.Π)	Λειτουργική ανάγκη	Σ	Δήμος Ρόδου	A	96000,00	13000,00	13000,00	20000,00	20000,00	30000,00	ΙΔΙΟΙ ΠΟΡΟΙ	52 ΩΦΕΛΟΥΜΕΝΟΙ /ΑΝΑ ΕΤΟΣ
2.1.1.9	Συσσίτιο	Δημοτικός Οργανισμός Πρόνοιας (Δ.Ο.Π)	Λειτουργική ανάγκη	Σ	Δήμος Ρόδου	A	738000,00	106000,00	106000,00	126000,00	200000,00	200000,00	ΙΔΙΟΙ ΠΟΡΟΙ	4.200 ΓΕΥΜΑΤΑ/ΑΝΑ ΜΗΝΑ
2.1.1.10	Κέντρο Παροχής Συμβουλευτικών Υπηρεσιών	Δημοτικός Οργανισμός Πρόνοιας (Δ.Ο.Π)	Λειτουργική ανάγκη	Σ	Δήμος Ρόδου	A	27700,00	6000,00	3700,00	6000,00	6000,00	6000,00	ΙΔΙΟΙ ΠΟΡΟΙ ΤΡΟΦΕΙΑ	400 ΩΦΕΛΟΥΜΕΝΟΙ /ΑΝ ΑΕΤΟΣ
2.1.1.11	Επισκευή και ανακαίνιση ΚΑΠΗ Δήμου Ρόδου	Διεύθυνση Τεχνικών έργων και Υποδομών	Έργο	Σ	Δ.Ε. Ροδίων	A	68000,00	0,00	68000,00	0,00	0,00	0,00	ΑΛΛΟΙ ΠΟΡΟΙ	1 ΚΤΙΡΙΟ

**ΑΞΟΝΑΣ 2: ΚΟΙΝΩΝΙΚΗ ΠΟΛΙΤΙΚΗ-ΠΑΙΔΕΙΑ-ΠΟΛΙΤΙΣΜΟΣ ΚΑΙ ΑΘΛΗΤΙΣΜΟΣ**

Κωδ.	Δράσεις	Υπηρεσία Υλοποίησης	Είδος Δράσης	Νέα/Συνεχιζόμενη	Χωροθέτηση	Υπαρξη χρηματοδότησης	Χρονοδιάγραμμα - Προϋπολογισμός (€)					Πηγή χρηματοδότησης	Εκτιμώμενες Εκροές		
							Κατανομή στα έτη								
							Συν.	2015	2016	2017	2018			2019	
2.1.1.12	Κατασκευή κτιρίου Υγείας και πρόνοιας στο Φαληράκι	Διεύθυνση Τεχνικών έργων και Υποδομών	Έργο	Σ	Δ.Ε. Καλλιθέας	A	174328,00	0,00	174328,00	0,00	0,00	0,00	0,00	ΣΑΤΑ	1 ΚΤΙΡΙΟ
2.1.1.13	Εργασίες συντήρησης και αναβάθμισης του κτιρίου του Συλλόγου 3ης Ηλικίας Κρεμαστής	Διεύθυνση Τεχνικών έργων και Υποδομών	Έργο	Σ	Δ.Ε. Πεταλούδων	A	76560,00	0,00	76560,00	0,00	0,00	0,00	0,00	ΠΡΟΓΡ. ΣΥΜΒΑΣΗ ΜΕ ΠΝΑ	1 ΚΤΙΡΙΟ
<b>Στόχος 2.1.2. Στήριξη Δομών και υλοποίηση προγραμμάτων για την ενδυνάμωση ατόμων με ειδικές δεξιότητες</b>															
2.1.2.1	ΚΔΑΠ-ΜΕΑ περιοχή Αγ. Νικολάου "ΕΣΤΙΑ"	Α.Μ.Κ.Ε. Κοινωνικής Φροντίδας και Ανάπτυξης Δήμου Ρόδου	Λειτουργική ανάγκη	Σ	Δ.Ε. Ροδίων	A	790.000,00	158.000,00	158.000,00	158.000,00	158.000,00	158.000,00	158.000,00	ΕΣΠΑ 2014-2020 "ΕΝΑΡΜΟΝΙΣΗ ΟΙΚΟΓΕΝΕΙΑΚΗΣ ΚΑΙ ΕΠΑΓΓΕΛΜΑΤΙΚΗΣ ΖΩΗΣ"	18 ΘΕΣΕΙΣ ΑΜΕΑ / 20 ΘΕΣΕΙΣ ΕΝΤΑΞΗΣ
2.1.2.2	ΚΔΑΠ-ΜΕΑ περιοχή Αγ. Αποστόλων "ΠΝΟΗ"	Α.Μ.Κ.Ε. Κοινωνικής Φροντίδας και Ανάπτυξης Δήμου Ρόδου	Λειτουργική ανάγκη	Σ	Δ.Ε. Ροδίων	A	720.000,00	144.000,00	144.000,00	144.000,00	144.000,00	144.000,00	144.000,00	ΕΣΠΑ 2014-2020 "ΕΝΑΡΜΟΝΙΣΗ ΟΙΚΟΓΕΝΕΙΑΚΗΣ ΚΑΙ ΕΠΑΓΓΕΛΜΑΤΙΚΗΣ ΖΩΗΣ"	25 ΘΕΣΕΙΣ ΑΜΕΑ / 27 ΘΕΣΕΙΣ ΕΝΤΑΞΗΣ ΑΜΕΑ
2.1.2.3	Υλοποίηση δράσεων ατόμων Τρίτης Ηλικίας με παιδιά Ειδικών Σχολείων Δήμου Ρόδου	Διεύθυνση Κοινωνικής Πολιτικής και Υγείας	Λειτουργική ανάγκη	N	Δήμος Ρόδου	A	0,00	0,00	0,00	0,00	0,00	0,00	0,00	ΙΔΙΟΙ ΠΟΡΟΙ	18 ΔΡΑΣΕΙΣ / ΑΝΑ ΕΤΟΣ
2.1.2.4	Σύνταξη μελέτης προσαρμοστικότητας για ΑΜΕΑ σε δημοτικά κτίρια	Διεύθυνση Τεχνικών έργων και Υποδομών	Μελέτη	N	Δήμος Ρόδου	B	100.000,00	0,00	50.000,00	30.000,00	20.000,00	0,00	0,00	ΙΔΙΟΙ ΠΟΡΟΙ	1 ΜΕΛΕΤΗ
2.1.2.5	Έργα βελτίωσης της προσαρμοστικότητας ΑΜΕΑ στην Μεσαιωνική πόλη	Διεύθυνση Μεσαιωνικής Πόλης και Μνημείων	Έργο	N	Δ.Ε. Ροδίων	B	300.000,00	0,00	150.000,00	150.000,00	0,00	0,00	0,00	ΕΥΡΩΠΑΪΚΟΙ - ΕΘΝΙΚΟΙ ΠΟΡΟΙ	2 ΕΡΓΑ
<b>Στόχος 2.1.3. Ανάπτυξη και βελτίωση υπηρεσιών στο τοπικό σύστημα υγείας</b>															
2.1.3.1	Πολυδύναμη Κινητή Μονάδα Ιατρικής Παρέμβασης	Διεύθυνση Κοινωνικής Πολιτικής και Υγείας	Λειτουργική ανάγκη	N	Δήμος Ρόδου	B	300.000,00	0,00	300.000,00	0,00	0,00	0,00	0,00	ΑΛΛΟΙ ΠΟΡΟΙ	1 ΜΟΝΑΔΑ
2.1.3.2	Εξοπλισμός με δυο ασθενοφόρα	Διεύθυνση Κοινωνικής Πολιτικής και Υγείας	Επενδυτική ανάγκη	N	Δήμος Ρόδου	B	150.000,00	0,00	150.000,00	0,00	0,00	0,00	0,00	ΑΛΛΟΙ ΠΟΡΟΙ	2 ΑΣΘΕΝΟΦΟΡΑ
2.1.3.3	Διοργάνωση ημερίδων και βιωματικών εργαστηρίων στο τρίπτυχο "Υγεία - Ευεξία - Ποιότητα"	Διεύθυνση Κοινωνικής Πολιτικής και Υγείας	Λειτουργική ανάγκη	N	Δήμος Ρόδου	A	0,00	0,00	0,00	0,00	0,00	0,00	0,00	ΙΔΙΟΙ ΠΟΡΟΙ	5 ΔΡΑΣΕΙΣ / ΑΝΑ ΕΤΟΣ
2.1.3.4	Συμμετοχή στις δράσεις του Διαδημοτικού Δικτύου Δομών Υγείας και Κοινωνικής Αλληλεγγύης	Διεύθυνση Κοινωνικής Πολιτικής και Υγείας	Λειτουργική ανάγκη	Σ	Δήμος Ρόδου	A	0,00	0,00	0,00	0,00	0,00	0,00	0,00	ΙΔΙΟΙ ΠΟΡΟΙ	2 ΔΡΑΣΕΙΣ / ΑΝΑ ΕΤΟΣ



**ΑΞΙΟΝΑΣ 2: ΚΟΙΝΩΝΙΚΗ ΠΟΛΙΤΙΚΗ-ΠΑΙΔΕΙΑ-ΠΟΛΙΤΙΣΜΟΣ ΚΑΙ ΑΘΛΗΤΙΣΜΟΣ**

Κωδ.	Δράσεις	Υπηρεσία Υλοποίησης	Είδος Δράσης	Νέα/Συνεχιζόμενη	Χωροθέτηση	Υπαρξη χρηματοδότησης	Χρονοδιάγραμμα - Προϋπολογισμός (€)					Πηγή χρηματοδότησης	Εκτιμώμενες Εκροές	
							Κατανομή στα έτη							
							Συν.	2015	2016	2017	2018			2019
2.1.3.5	Εμπλουτισμός υπηρεσιών Δημοτικών Ιατρείων (δημιουργία θεματικών υπηρεσιών ανά Δημοτικό Ιατρείο: Θηλασμός, διακοπή καπνίσματος παχυσαρκία, νόσος Alzheimer, κα)	Διεύθυνση Κοινωνικής Πολιτικής και Υγείας	Λειτουργική ανάγκη	N	Δήμος Ρόδου	A	0,00	0,00	0,00	0,00	0,00	0,00	ΙΔΙΟΙ ΠΟΡΟΙ	4 ΘΕΜΑΤΙΚΕΣ ΥΠΗΡΕΣΙΕΣ
2.1.3.6	Δημοτικά Ιατρεία	Δημοτικός Οργανισμός Πρόνοιας (Δ.Ο.Π.)	Λειτουργική ανάγκη	Σ	Δήμος Ρόδου	A	43.000,00	6.500,00	6.500,00	10.000,00	10.000,00	10.000,00	ΙΔΙΟΙ ΠΟΡΟΙ	11.000 ΩΦΕΛΟΥΜΕΝΟΙ /ΑΝΑ ΕΤΟΣ
2.1.3.7	Επισκευές στο δημοτικό Ιατρείο της Μεσαιωνικής Πόλης	Διεύθυνση Μεσαιωνικής Πόλης και Μνημείων	Έργο	N	Δ.Ε. Ροδίων	B	50.000,00	0,00	50.000,00	0,00	0,00	0,00	ΕΥΡΩΠΑΪΚΟΙ - ΕΘΝΙΚΟΙ ΠΟΡΟΙ	1 ΕΠΙΣΚΕΥΗ
<b>ΣΥΝΟΛΟ ΜΕΤΡΟΥ 2.1</b>							<b>67.583.588,00</b>	<b>13.063.500,00</b>	<b>14.280.088,00</b>	<b>13.474.000,00</b>	<b>13.388.000,00</b>	<b>13.378.000,00</b>		

**Μέτρο 2.2: Ισότητα και Κοινωνική Ενσωμάτωση**
**Στόχος 2.2.1. Βελτίωση υποστηρικτικών δομών και ενεργητική ένταξη κοινωνικών ομάδων που αντιμετωπίζουν τον κίνδυνο του κοινωνικού αποκλεισμού**

2.2.1.1	Πρόγραμμα «Ταμείο Ευρωπαϊκής Βοήθειας για τους Απόρους (TEBA/FEAD)»	Διεύθυνση Κοινωνικής Πολιτικής και Υγείας	Λειτουργική ανάγκη	N	Περιφερειακή Ενότητα Ρόδου	A	1421168,82	9168,82	353000,00	353000,00	353000,00	353000,00	ΥΠΟΥΡΓΕΙΟ ΕΡΓΑΣΙΑΣ ΚΑΙ ΚΟΙΝΩΝΙΚΗΣ ΑΛΛΗΛΕΓΥΗΣ	1289 ωφελούμενοι / ανα ετος
2.2.1.2	Στέγαση και Επανάταξη	Α.Μ.Κ.Ε. Κοινωνικής Φροντίδας και Ανάπτυξης Δήμου Ρόδου	Λειτουργική ανάγκη	Σ	Δήμος Ρόδου	A	600000,00	120000,00	120000,00	120000,00	120000,00	120000,00	ΥΠΟΥΡΓΕΙΟ ΕΡΓΑΣΙΑΣ ΚΑΙ ΚΟΙΝΩΝΙΚΗΣ ΑΛΛΗΛΕΓΥΗΣ	15 ΩΦΕΛΟΥΜΕΝΟΙ/ΑΝΑ ΕΤΟΣ
2.2.1.3	Κέντρο Κοινότητας	Διεύθυνση Κοινωνικής Πολιτικής και Υγείας	Λειτουργική ανάγκη	N	Δήμος Ρόδου	A	1250000,00	250000,00	250000,00	250000,00	250000,00	250000,00	ΠΕΠ ΝΟΤΙΟΥ ΑΙΓΑΙΟΥ 2014-2020	400 ΩΦΕΛΟΥΜΕΝΟΙ
2.2.1.4	Βοήθεια στο Σπίτι	Διεύθυνση Κοινωνικής Πολιτικής και Υγείας	Λειτουργική	Σ	Δήμος Ρόδου	A	1575000,00	315000,00	315000,00	315000,00	315000,00	315000,00	ΕΘΝΙΚΟΙ ΠΟΡΟΙ	520 ΘΕΣΕΙΣ ΗΛΙΚΙΩΜΕΝΩΝ/520 ΕΝΤΑΞΗ ΗΛΙΚΙΩΜΕΝΩΝ
2.2.1.5	Στήριξη Πολύτεκνων και Τρίτεκνων Οικογενειών	Διεύθυνση Κοινωνικής Πολιτικής και Υγείας	Λειτουργική	N	Δήμος Ρόδου	A	0,00	0,00	0,00	0,00	0,00	0,00	ΙΔΙΟΙ ΠΟΡΟΙ	2.500 ΩΦΕΛΟΥΜΕΝΟΙ
2.2.1.6	Κέντρο Ημερήσιας Φροντίδας Ηλικιωμένων (ΚΗΦΗ)	Διεύθυνση Κοινωνικής Πολιτικής και Υγείας	Λειτουργική ανάγκη	Σ	Δ.Ε. Καλλιθέας	A	450000,00	90000,00	90000,00	90000,00	90000,00	90000,00	ΕΣΠΑ 2007 - 2013 ΠΕΠ ΝΟΤΙΟΥ ΑΙΓΑΙΟΥ	15 ΩΦΕΛΟΥΜΕΝΟΙ / ΑΝΑ ΕΤΟΣ

**ΑΞΙΟΝΑΣ 2: ΚΟΙΝΩΝΙΚΗ ΠΟΛΙΤΙΚΗ-ΠΑΙΔΕΙΑ-ΠΟΛΙΤΙΣΜΟΣ ΚΑΙ ΑΘΛΗΤΙΣΜΟΣ**

Κωδ.	Δράσεις	Υπηρεσία Υλοποίησης	Είδος Δράσης	Νέα/Συνεχόμενη	Χωροθέτηση	Υπαρξη χρηματοδότησης	Χρονοδιάγραμμα - Προϋπολογισμός (€)						Πηγή χρηματοδότησης	Εκτιμώμενες Εκροές
							Κατανομή στα έτη							
							Συν.	2015	2016	2017	2018	2019		
2.2.1.7	ΚΗΦΗ περιοχή Αγ. Αποστόλων	Α.Μ.Κ.Ε. Κοινωνικής Φροντίδας και Ανάπτυξης Δήμου Ρόδου	Λειτουργική ανάγκη	Σ	Δ.Ε. Ροδίων	A	467.500,00	93.500,00	93.500,00	93.500,00	93.500,00	93.500,00	ΕΣΠΑ 2007-2013 "ΕΝΕΡΓΕΙΕΣ ΣΤΗΡΙΞΗΣ ΗΛΙΚΙΩΜΕΝΩΝ & ΛΟΙΠΩΝ ΑΤΟΜΩΝ ΓΙΑ ΤΗΝ ΕΝΙΣΧΥΣΗ ΤΗΣ ΑΠΑΣΧΟΛΗΣΙΜΟΤΗΤΑΣ ΤΩΝ ΕΜΜΕΣΩΣ ΩΦΕΛΟΥΜΕΝΩΝ ΑΤΟΜΩΝ "	15 ΘΕΣΕΙΣ ΗΛΙΚΙΩΜΕΝΩΝ/17 ΘΕΣΕΩΝ ΕΝΤΑΞΗΣ ΗΛΙΚΙΩΜΕΝΩΝ
2.2.1.8	ΒΟΗΘΕΙΑ ΣΤΟ ΣΠΙΤΙ περιοχή Μέγγαβλη & Μεσαιωνική Πόλη	Α.Μ.Κ.Ε. Κοινωνικής Φροντίδας και Ανάπτυξης Δήμου Ρόδου	Λειτουργική ανάγκη	Σ	Δ. Ε. Ροδίων	A	625.000,00	125.000,00	125.000,00	125.000,00	125.000,00	125.000,00	ΕΘΝΙΚΟΙ ΠΟΡΟΙ	ΘΕΣΕΙΣ ΗΛΙΚΙΩΜΕΝΩΝ/ΕΝΤΑΞΗ ΗΛΙΚΙΩΜΕΝΩΝ 90/90
<b>Στόχος 2.2.2. Παρατηρητήριο ανάπτυξης ίσων ευκαιριών</b>														
2.2.2.1	Χαρτογράφηση ευάλωτων ομάδων στο Δήμο Ρόδου	Διεύθυνση Κοινωνικής Πολιτικής και Υγείας	Λειτουργική ανάγκη	N	Δήμος Ρόδου	B	0,00	0,00	0,00	0,00	0,00	0,00	ΙΔΙΟΙ ΠΟΡΟΙ	1 ΛΟΓΙΣΜΙΚΟ ΠΡΟΓΡΑΜΜΑ
<b>Στόχος 2.2.3. Προώθηση γυναικείων θεμάτων και θεμάτων ισότητας</b>														
2.2.3.1	Λειτουργία Ξενώνα Φιλοξενίας Γυναικών θυμάτων βίας και των παιδιών τους	Διεύθυνση Κοινωνικής Πολιτικής και Υγείας	Λειτουργική ανάγκη	Σ	Δήμος Ρόδου	A	796.000,00	180.000,00	154.000,00	154.000,00	154.000,00	154.000,00	ΕΣΠΑ 2007- 2013 - ΠΕΠ ΝΟΤΙΟΥ ΑΙΓΑΙΟΥ	1 ΔΟΜΗ
2.2.3.2	Λειτουργία Συμβουλευτικού Κέντρου Υποστήριξης Γυναικών θυμάτων βίας	Διεύθυνση Κοινωνικής Πολιτικής και Υγείας	Λειτουργική ανάγκη	Σ	Δήμος Ρόδου	A	325.000,00	65.000,00	65.000,00	65.000,00	65.000,00	65.000,00	ΕΣΠΑ 2007- 2013 - ΠΕΠ ΝΟΤΙΟΥ ΑΙΓΑΙΟΥ	1 ΔΟΜΗ
2.2.3.3	Δημοτική Επιτροπή Ισότητας	Διεύθυνση Κοινωνικής Πολιτικής και Υγείας	Λειτουργική ανάγκη	N	Δήμος Ρόδου	A	0,00	0,00	0,00	0,00	0,00	0,00	ΙΔΙΟΙ ΠΟΡΟΙ	1 ΕΠΙΤΡΟΠΗ
2.2.3.4	Δράσεις δικτύωσης και ευαισθητοποίησης σε θέματα Γυναικών	Διεύθυνση Κοινωνικής Πολιτικής και Υγείας	Λειτουργική ανάγκη	N	Δήμος Ρόδου	A	0,00	0,00	0,00	0,00	0,00	0,00	ΙΔΙΟΙ ΠΟΡΟΙ	10 ΕΚΔΗΛΩΣΕΙΣ
<b>ΣΥΝΟΛΟ ΜΕΤΡΟΥ 2.2</b>							<b>7.509.669 €</b>	<b>1.247.669 €</b>	<b>1.565.500 €</b>	<b>1.565.500 €</b>	<b>1.565.500 €</b>	<b>1.565.500 €</b>		
<b>Μέτρο 2.3: Πολιτισμός</b>														
<b>Στόχος 2.3.1. Ενίσχυση τοπικών πολιτιστικών δραστηριοτήτων και υποδομών</b>														
2.3.1.1	Δράσεις ανάδειξης του πολυπολιτισμικού χαρακτήρα του νησιού της Ρόδου.	Διεύθυνση Παιδείας, Πολιτισμού και Αθλητισμού	Λειτουργική ανάγκη	N	Δήμος Ρόδου	A	0,00	0,00	0,00	0,00	0,00	0,00	ΙΔΙΟΙ ΠΟΡΟΙ	4 ΔΡΑΣΕΙΣ
2.3.1.2	Υποστήριξη φορέων & συλλόγων πολιτισμού (γραμμάτων, τεχνών, λαογραφίας, πολιτιστικών κτλ) σε δράσεις ανάδειξης της νήσου Ρόδου	Διεύθυνση Παιδείας, Πολιτισμού και Αθλητισμού	Λειτουργική ανάγκη	Σ	Δήμος Ρόδου	A	6.000,00	0,00	1.500,00	1.500,00	1.500,00	1.500,00	ΙΔΙΟΙ ΠΟΡΟΙ ΑΛΛΟΙ ΠΟΡΟΙ	3 ΔΡΑΣΕΙΣ/ΑΝΑ ΕΤΟΣ

**ΑΞΟΝΑΣ 2: ΚΟΙΝΩΝΙΚΗ ΠΟΛΙΤΙΚΗ-ΠΑΙΔΕΙΑ-ΠΟΛΙΤΙΣΜΟΣ ΚΑΙ ΑΘΛΗΤΙΣΜΟΣ**

Κωδ.	Δράσεις	Υπηρεσία Υλοποίησης	Είδος Δράσης	Νέα/ Συνεχιζόμενη	Χωροθέτηση	Υπαρξη χρηματοδότησης	Χρονοδιάγραμμα - Προϋπολογισμός (€)					Πηγή χρηματοδότησης	Εκτιμώμενες Εκροές	
							Κατανομή στα έτη							
							Συν.	2015	2016	2017	2018			2019
2.3.1.3	Οργάνωση και υλοποίηση αποκεντρωμένης - σε επίπεδο γειτονιάς- καλλιτεχνικής δημιουργίας (μουσικά events δρόμου, θέατρο δρόμου κτλ)	Διεύθυνση Παιδείας, Πολιτισμού και Αθλητισμού	Λειτουργική ανάγκη	N	Δήμος Ρόδου	A	0,00	0,00	0,00	0,00	0,00	0,00	ΙΔΙΟΙ ΠΟΡΟΙ	2 ΔΡΑΣΕΙΣ / ΑΝΑ ΕΤΟΣ
2.3.1.4	Ολοκλήρωση διαδικασίας συγκρότησης Συμφωνικής ορχήστρας.	Διεύθυνση Παιδείας, Πολιτισμού και Αθλητισμού	Λειτουργική ανάγκη	Σ	Δήμος Ρόδου	A	0,00	0,00	0,00	0,00	0,00	0,00	ΙΔΙΟΙ ΠΟΡΟΙ	1 Συμφωνητική ορχήστρα
2.3.1.5	Πρόγραμμα συλλογής και διαχείρισης φωτογραφικών τεκμηρίων της κοινωνικής ιστορίας της Ρόδου «Τα κουτιά των παπουτσιών».	Διεύθυνση Παιδείας, Πολιτισμού και Αθλητισμού	Λειτουργική ανάγκη	N	Δήμος Ρόδου	A	0,00	0,00	0,00	0,00	0,00	0,00	ΙΔΙΟΙ ΠΟΡΟΙ	1 ΠΡΟΓΡΑΜΜΑ
2.3.1.6	Εκπόνηση μελέτης Εκσυγχρονισμού υλικοτεχνικής υποδομής βιβλιοθηκών	Διεύθυνση Παιδείας, Πολιτισμού και Αθλητισμού	Λειτουργική ανάγκη	N	Δήμος Ρόδου	A	0,00	0,00	0,00	0,00	0,00	0,00	ΙΔΙΟΙ ΠΟΡΟΙ	1 ΜΕΛΕΤΗ
2.3.1.7	Δημιουργία βιβλιογραφικού Μητρώου για τη Ρόδο.	Διεύθυνση Παιδείας, Πολιτισμού και Αθλητισμού	Λειτουργική ανάγκη	N	Δήμος Ρόδου	A	0,00	0,00	0,00	0,00	0,00	0,00	ΙΔΙΟΙ ΠΟΡΟΙ	1 ΜΗΤΡΩΟ
2.3.1.8	Δημιουργία Μητρώου επισκέψιμων χώρων πολιτισμικού, λαογραφικού και καλλιτεχνικού ενδιαφέροντος	Διεύθυνση Παιδείας, Πολιτισμού και Αθλητισμού	Λειτουργική ανάγκη	N	Δήμος Ρόδου	A	0,00	0,00	0,00	0,00	0,00	0,00	ΙΔΙΟΙ ΠΟΡΟΙ	1 μητρώο
2.3.1.9	Σύνταξη καταλόγου εναλλακτικών σεναρίων βίωσης τοπικού πολιτισμού	Διεύθυνση Παιδείας, Πολιτισμού και Αθλητισμού	Λειτουργική ανάγκη	N	Δήμος Ρόδου	A	0,00	0,00	0,00	0,00	0,00	0,00	ΙΔΙΟΙ ΠΟΡΟΙ	1 ΚΑΤΑΛΟΓΟΣ
2.3.1.10	Διοργάνωση εργασιακού Φεστιβάλ θεάτρου στη Ρόδο	Διεύθυνση Παιδείας, Πολιτισμού και Αθλητισμού	Λειτουργική ανάγκη	N	Δήμος Ρόδου	B	2000,00	0,00	500,00	500,00	500,00	500,00	ΙΔΙΟΙ ΠΟΡΟΙ ΑΛΛΟΙ ΠΟΡΟΙ	4 ΦΕΣΤΙΒΑΛ
2.3.1.11	Εκδηλώσεις προβολής της παραδοσιακής μαγειρικής του ευρύτερου μεσογειακού χώρου.	Διεύθυνση Παιδείας, Πολιτισμού και Αθλητισμού	Λειτουργική ανάγκη	N	Δήμος Ρόδου	B	3000,00	0,00	0,00	1000,00	1000,00	1000,00	ΙΔΙΟΙ ΠΟΡΟΙ ΑΛΛΟΙ ΠΟΡΟΙ	3 ΕΚΔΗΛΩΣΕΙΣ
2.3.1.12	Δημιουργία portfolio για την κινηματογραφική ιστορία της Ρόδου	Διεύθυνση Παιδείας, Πολιτισμού και Αθλητισμού	Λειτουργική ανάγκη	N	Δήμος Ρόδου	B	1500,00	0,00	0,00	0,00	0,00	1500,00	ΙΔΙΟΙ ΠΟΡΟΙ	1 PORTFOLIO
2.3.1.13	Δημιουργία μητρώου ιστορικού αρχείου Ροδίτικης Ομογένειας	Γραφείο Αποδήμων Ροδίων	Λειτουργική ανάγκη	N	Δήμος Ρόδου	A	0,00	0,00	0,00	0,00	0,00	0,00	ΙΔΙΟΙ ΠΟΡΟΙ	1 ΜΗΤΡΩΟ
2.3.1.14	«Βραδιές Θεάτρου»: Υποστήριξη και διοργάνωση θεατρικών παραστάσεων με θέμα την ξενιτιά και την ομογένεια με σύγχρονο πρίσμα σε συνεργασία με ΚΑΠΗ, τοπικούς πολιτιστικούς συλλόγους κα.	Γραφείο Αποδήμων Ροδίων	Λειτουργική ανάγκη	N	Δήμος Ρόδου	A	0,00	0,00	0,00	0,00	0,00	0,00	ΙΔΙΟΙ ΠΟΡΟΙ	1 ΘΕΑΤΡΙΚΗ ΠΑΡΑΣΤΑΣΗ / ΑΝΑ ΕΤΟΣ

**ΑΞΙΟΝΑΣ 2: ΚΟΙΝΩΝΙΚΗ ΠΟΛΙΤΙΚΗ-ΠΑΙΔΕΙΑ-ΠΟΛΙΤΙΣΜΟΣ ΚΑΙ ΑΘΛΗΤΙΣΜΟΣ**

Κωδ.	Δράσεις	Υπηρεσία Υλοποίησης	Είδος Δράσης	Νέα/Συνεχόμενη	Χωροθέτηση	Υπαρξη χρηματοδότησης	Χρονοδιάγραμμα - Προϋπολογισμός (€)					Πηγή χρηματοδότησης	Εκτιμώμενες Εκροές	
							Κατανομή στα έτη							
							Συν.	2015	2016	2017	2018			2019
2.3.1.15	Το Σπίτι του Απόδημου: Εναλλακτικός μουσειακός χώρος με παρουσιάσεις, εκθέσεις και προβολές (Ενδεικτικά: Έκθεση φωτογραφίας με θέμα «Η διατήρηση της ελληνικότητας των αποδήμων Ροδίων στη καθημερινότητα τους». Ήθη, έθιμα και παραδόσεις στα ξένα, μέσα από τον φωτογραφικό φακό)	Γραφείο Αποδήμων Ροδίων	Λειτουργική ανάγκη	N	Δήμος Ρόδου	A	500000,00	0,00	100000,00	100000,00	150000,00	150000,00	ΙΔΙΟΙ ΠΟΡΟΙ	1 ΣΠΙΤΙ ΤΟΥ ΑΠΟΔΗΜΟΥ
2.3.1.16	Παρουσιάσεις βιβλίων αποδήμων Ροδίων	Γραφείο Αποδήμων Ροδίων	Λειτουργική ανάγκη	N	Δήμος Ρόδου	A	2000,00	0,00	500,00	500,00	500,00	500,00	ΙΔΙΟΙ ΠΟΡΟΙ	1 ΠΑΡΟΥΣΙΑΣΗ / ΑΝΑ ΕΤΟΣ
2.3.1.17	Δικτύωση των υφιστάμενων βιβλιοθηκών του νησιού με σκοπό την βελτίωση των παρεχόμενων υπηρεσιών στους δημότες και επισκέπτες του νησιού	Διεύθυνση Πληροφορικής και Νέων Τεχνολογιών	Επενδυτική ανάγκη	N	Δήμος Ρόδου	A	40000,00	5000,00	5000,00	10000,00	10000,00	10000,00	ΙΔΙΟΙ ΠΟΡΟΙ	
2.3.1.18	Λειτουργία ξενώνα για προώθηση πολιτιστικών ανταλλαγών, συνεργασιών και προγραμμάτων για την ανάδειξη του τόπου σε παγκόσμια κλίμακα.	Δημοτικός Οργανισμός Πολιτισμού και Αθλητισμού (Δ.Ο.Π.Α.Ρ.)	Λειτουργική ανάγκη	Σ	Δήμος Ρόδου	A	100000,00	20000,00	20000,00	20000,00	20000,00	20000,00	ΙΔΙΟΙ ΠΟΡΟΙ	
2.3.1.19	Εκδόσεις βιβλίων, λευκωμάτων, περιοδικών, πρακτικών με ιστορικό, επιστημονικό και λογοτεχνικό περιεχόμενο	Δημοτικός Οργανισμός Πολιτισμού και Αθλητισμού Ρόδου (Δ.Ο.Π.Α.Ρ.)	Λειτουργική ανάγκη	N	Δήμος Ρόδου	A	20000,00	3000,00	3000,00	4000,00	5000,00	5000,00	ΙΔΙΟΙ ΠΟΡΟΙ	
2.3.1.20	Έντυπα και ηλεκτρονικές εκδόσεις για τις τρέχουσες δράσεις και εκδηλώσεις του ΔΟΠΑΡ	Δημοτικός Οργανισμός Πολιτισμού και Αθλητισμού Ρόδου (Δ.Ο.Π.Α.Ρ.)	Λειτουργική ανάγκη	N	Δήμος Ρόδου	A	8000,00	1500,00	1500,00	1500,00	1500,00	2000,00	ΙΔΙΟΙ ΠΟΡΟΙ	
2.3.1.21	Δράσεις πολιτισμού και ανάδειξης της κοινωνίας για την προώθηση και αναβάθμιση του τοπικού πολιτιστικού πλούτου	Δημοτικός Οργανισμός Πολιτισμού και Αθλητισμού Ρόδου (Δ.Ο.Π.Α.Ρ.)	Λειτουργική ανάγκη	N	Δήμος Ρόδου	A	25000,00	5000,00	5000,00	5000,00	5000,00	5000,00	ΙΔΙΟΙ ΠΟΡΟΙ	
2.3.1.22	Αποκατάσταση Εθνικού Θεάτρου Ρόδου	Διεύθυνση Μεσαιωνικής Πόλης και Μνημείων	Έργο	N	Δ.Ε. Ροδίων	B	10000000,00	0,00	1000000,00	3000000,00	3000000,00	3000000,00	ΠΔΑ	1 ΘΕΑΤΡΟ
2.3.1.23	Συντήρηση Δημοτικού Θεάτρου και Κινηματοθεάτρου "Ρόδον"	Διεύθυνση Μεσαιωνικής Πόλης και Μνημείων	Έργο	N	Δ.Ε. Ροδίων	B	120.000,00	0,00	30.000,00	30.000,00	30.000,00	30.000,00	ΕΥΡΩΠΑΪΚΟΙ ΕΘΝΙΚΟΙ ΠΟΡΟΙ	2 ΘΕΑΤΡΑ

**ΑΞΟΝΑΣ 2: ΚΟΙΝΩΝΙΚΗ ΠΟΛΙΤΙΚΗ-ΠΑΙΔΕΙΑ-ΠΟΛΙΤΙΣΜΟΣ ΚΑΙ ΑΘΛΗΤΙΣΜΟΣ**

Κωδ.	Δράσεις	Υπηρεσία Υλοποίησης	Είδος Δράσης	Νέα/ Συνεχιζόμενη	Χωροθέτηση	Υπαρξη χρηματοδότησης	Χρονοδιάγραμμα - Προϋπολογισμός (€)					Πηγή χρηματοδότησης	Εκτιμώμενες Εκροές	
							Κατανομή στα έτη							
							Συν.	2015	2016	2017	2018			2019
2.3.1.24	Ανακατασκευή Θεάτρου παραδοσιακών χωρών στην οδό Ανδρονίκου	Διεύθυνση Μεσαιωνικής Πόλης και Μνημείων	Έργο	N	Δ.Ε. Ροδίων	B	1.200.000,00	0,00	0,00	0,00	600.000,00	600.000,00	ΕΥΡΩΠΑΪΚΟΙ ΕΘΝΙΚΟΙ ΠΟΡΟΙ	1 ΘΕΑΤΡΟ
2.3.1.25	Επεμβάσεις αποκατάστασης & επαναδιαμόρφωσης στις εγκαταστάσεις του Μουσείου Νεοελληνικής Τέχνης	Διεύθυνση Μεσαιωνικής Πόλης και Μνημείων	Έργο	N	Δ.Ε. Ροδίων	B	200.000,00	0,00	0,00	0,00	100.000,00	100.000,00	ΕΥΡΩΠΑΪΚΟΙ ΕΘΝΙΚΟΙ ΠΟΡΟΙ	1 ΜΟΥΣΕΙΟ
2.3.1.26	Αποκατάσταση ιστορικού κτιρίου στα Λάερα και επανάχρηση ως κέντρου πολιτισμού	Διεύθυνση Μεσαιωνικής Πόλης και Μνημείων	Έργο	N	Δ.Ε. Λινδίων	B	200.000,00	0,00	0,00	0,00	100.000,00	100.000,00	ΕΥΡΩΠΑΪΚΟΙ ΕΘΝΙΚΟΙ ΠΟΡΟΙ	1 ΚΤΙΡΙΟ
2.3.1.27	Αποκατάσταση ιστορικού κτιρίου στην Απολλακία και επανάχρηση ως κέντρου Πολιτισμού	Διεύθυνση Μεσαιωνικής Πόλης και Μνημείων	Έργο	N	Δ.Ε. Νότιας Ρόδου	B	200.000,00	0,00	0,00	0,00	100.000,00	100.000,00	ΕΥΡΩΠΑΪΚΟΙ ΕΘΝΙΚΟΙ ΠΟΡΟΙ	1 ΚΤΙΡΙΟ
2.3.1.28	Ανάδειξη - αξιοποίηση Κάστρου Κρεμαστής και Περιβάλλοντος χώρου	Διεύθυνση Μεσαιωνικής Πόλης και Μνημείων	Έργο	N	Δ.Ε. Πεταλούδων	B	1.200.000,00	0,00	0,00	0,00	600.000,00	600.000,00	ΕΥΡΩΠΑΪΚΟΙ ΕΘΝΙΚΟΙ ΠΟΡΟΙ	1 ΚΤΙΡΙΟ
2.3.1.29	Αποκατάσταση αύλειου χώρου Ι.Ν. Αγίου Φανουρίου	Διεύθυνση Μεσαιωνικής Πόλης και Μνημείων	Έργο	N	Δ.Ε. Ροδίων	B	60.000,00	0,00	0,00	0,00	30.000,00	30.000,00	ΕΥΡΩΠΑΪΚΟΙ ΕΘΝΙΚΟΙ ΠΟΡΟΙ	1 ΚΤΙΡΙΟ
2.3.1.30	Αποκατάσταση παλαιού σχολείου στο Δ.Δ. Παραδεισίου	Διεύθυνση Τεχνικών έργων και Υποδομών	Έργο	Σ	Δ.Δ. Παραδεισίου	A	135.170,00	0,00	135.170,00	0,00	0,00	0,00	ΣΑΤΑ	1 ΚΤΙΡΙΟ
2.3.1.31	Μετατροπή υφιστάμενου κτιρίου σε Κέντρο Πολιτιστικών Δραστηριοτήτων και Δημοτικής Βιβλιοθήκης Τ.Κ. Σορωνής	Διεύθυνση Τεχνικών έργων και Υποδομών	Έργο	Σ	Τ.Κ. Σορωνής	A	115.670,00	55.670,00	60.000,00	0,00	0,00	0,00	Π.Α.Α. 2007 - 2013	1 ΚΤΙΡΙΟ
2.3.1.32	Διαμόρφωση κτιρίου και συνήθεις ηλεκτρομηχανολογικές και υδραυλικές εγκαταστάσεις	Διεύθυνση Τεχνικών έργων και Υποδομών	Έργο	Σ	Δ.Ε. Νότιας Ρόδου	A	88.652,00	0,00	88.652,00	0,00	0,00	0,00	Π.Α.Α. 2007 - 2013	1 ΚΤΙΡΙΟ
2.3.1.33	Πλακόστρωση Τ.Κ. Μεσαναγρού και διαμόρφωση περιβάλλοντος χώρου και μόνωση δώματος Μουσείου	Διεύθυνση Τεχνικών έργων και Υποδομών	Έργο	Σ	Δ.Ε. Νότιας Ρόδου	A	46.302,00	0,00	46.302,00	0,00	0,00	0,00	ΠΡΟΓΡ. ΣΥΜΒ. ΜΕ Π.ΝΑ	
2.3.1.34	Χρωματισμοί Μουσείου Μεσαναγρού	Διεύθυνση Τεχνικών έργων και Υποδομών	Έργο	Σ	Δ.Ε. Νότιας Ρόδου	A	30.000,00	0,00	30.000,00	0,00	0,00	0,00	ΠΡΟΓΡ. ΣΥΜΒΑΣΗ ΜΕ Π.ΝΑ	
2.3.1.35	Ηλεκτροφωτισμός για την ανάδειξη εξωτερικών όψεων κτιρίων ιστορικού κέντρου	Διεύθυνση Τεχνικών έργων και Υποδομών	Έργο	N	Δ.Ε. Ροδίων		1000000,00	0,00	250000,00	250000,00	250000,00	250000,00	ΕΥΡΩΠΑΪΚΟΙ ΕΘΝΙΚΟΙ ΠΟΡΟΙ	
2.3.1.36	Ηλεκτροφωτισμός για την ανάδειξη πλατειών, πάρκων, μνημείων	Διεύθυνση Τεχνικών έργων και Υποδομών	Έργο	N	Δήμος Ρόδου		1000000,00	0,00	250000,00	250000,00	250000,00	250000,00	ΕΥΡΩΠΑΪΚΟΙ ΕΘΝΙΚΟΙ ΠΟΡΟΙ	
2.3.1.37	Ανάδειξη μουσειών λαογραφικής τέχνης	Διεύθυνση Τεχνικών έργων και Υποδομών	Έργο	N	Δήμος Ρόδου		5000000,00	0,00	500000,00	1500000,00	1500000,00	1500000,00	ΕΥΡΩΠΑΪΚΟΙ ΕΘΝΙΚΟΙ ΠΟΡΟΙ	

**ΑΞΟΝΑΣ 2: ΚΟΙΝΩΝΙΚΗ ΠΟΛΙΤΙΚΗ-ΠΑΙΔΕΙΑ-ΠΟΛΙΤΙΣΜΟΣ ΚΑΙ ΑΘΛΗΤΙΣΜΟΣ**

Κωδ.	Δράσεις	Υπηρεσία Υλοποίησης	Είδος Δράσης	Νέα/Συνεχιζόμενη	Χωροθέτηση	Υπαρφή χρηματοδότησης	Χρονοδιάγραμμα - Προϋπολογισμός (€)					Πηγή χρηματοδότησης	Εκτιμώμενες Εκροές	
							Κατανομή στα έτη							
							Συν.	2015	2016	2017	2018			2019
2.3.1.38	Πολιτιστικές εκδηλώσεις (εικαστικές εκθέσεις, ημερίδες, συνέδρια, διαλέξεις κ.λ.π.)	Μουσείο Νεοελληνικής Τέχνης	Λειτουργική ανάγκη	Σ	Δήμος Ρόδου	A	27200,00	100,00	100,00	9000,00	9000,00	9000,00	ΙΔΙΟΙ ΠΟΡΟΙ	
2.3.1.39	Δημόσιες σχέσεις (έξοδα εκθέσεων, προβολής και διαφήμισης, αποκόμματα, εκδόσεις, μετακλήσεις, αναμνηστικά, τιμητικές διακρίσεις, γεύματα, μεταφορές έργων τέχνης)	Μουσείο Νεοελληνικής Τέχνης	Λειτουργική ανάγκη	Σ	Δήμος Ρόδου	A	16000,00	600,00	400,00	5000,00	5000,00	5000,00	ΙΔΙΟΙ ΠΟΡΟΙ	
2.3.1.40	Εκπαιδευτικά προγράμματα με Α', Β' και Γ' βήθμια Εκπαίδευση	Μουσείο Νεοελληνικής Τέχνης	Λειτουργική ανάγκη	Σ	Δήμος Ρόδου	B	9150,00	100,00	50,00	3000,00	3000,00	3000,00	ΙΔΙΟΙ ΠΟΡΟΙ	
2.3.1.41	Αγορά έργων τέχνης	Μουσείο Νεοελληνικής Τέχνης	Επενδυτική ανάγκη	Σ	Δήμος Ρόδου	B	9100,00	50,00	50,00	3000,00	3000,00	3000,00	ΙΔΙΟΙ ΠΟΡΟΙ ΥΠΟΥΡΓΕΙΟ ΠΟΛΙΤΙΣΜΟΥ	
2.3.1.42	Συντηρήσεις έργων τέχνης	Μουσείο Νεοελληνικής Τέχνης	Επενδυτική ανάγκη	Σ	Δήμος Ρόδου	B	150500,00	400,00	100,00	50000,00	50000,00	50000,00	ΙΔΙΟΙ ΠΟΡΟΙ ΥΠΟΥΡΓΕΙΟ ΠΟΛΙΤΙΣΜΟΥ ΙΔΡΥΜΑ ΣΤ. ΝΙΑΡΧΟΥ	
2.3.1.43	Επικύρωση εκτίμησης γενικής κατάστασης έργων τέχνης	Μουσείο Νεοελληνικής Τέχνης	Επενδυτική ανάγκη	N	Δήμος Ρόδου	A	30100,00	0,00	100,00	10000,00	10000,00	10000,00	ΙΔΙΟΙ ΠΟΡΟΙ	
2.3.1.44	Δημιουργία λεπτομερούς αρχείου Μνημείων, Ιστορικών κτισμάτων Νήσου Ρόδου	Διεύθυνση Μεσαιωνικής Πόλης και Μνημείων	Λειτουργική ανάγκη	N	Δήμος Ρόδου	A	0,00	0,00	0,00	0,00	0,00	0,00	ΙΔΙΟΙ ΠΟΡΟΙ	1 ΜΕΛΕΤΗ
2.3.1.45	Εφαρμογή συστημάτων Bonus για την ενίσχυση των καλών πρακτικών στη Μεσαιωνική Πόλη (δημιουργία συστήματος επιμόρφωσης καταστηματαρχών και συστήματος ποιότητας)	Διεύθυνση Μεσαιωνικής Πόλης και Μνημείων	Λειτουργική ανάγκη	N	Δ.Κ. Ροδίων	B	80000,00	0,00	50000,00	10000,00	10000,00	10000,00	ΙΔΙΟΙ ΠΟΡΟΙ	1 ΣΥΣΤΗΜΑ ΠΟΙΟΤΗΤΑΣ
2.3.1.46	Συντηρήσεις κτιρίων- υποδομών	Διεύθυνση Μεσαιωνικής Πόλης και Μνημείων	Έργο	Σ	Δήμος Ρόδου	A	171000,00	11500,00	9500,00	50000,00	50000,00	50000,00	ΙΔΙΟΙ ΠΟΡΟΙ	7 ΚΤΙΡΙΑ

**Στόχος 2.3.2. Ανάπτυξη και Ενίσχυση του πνεύματος του εθελοντισμού**

**ΑΞΟΝΑΣ 2: ΚΟΙΝΩΝΙΚΗ ΠΟΛΙΤΙΚΗ-ΠΑΙΔΕΙΑ-ΠΟΛΙΤΙΣΜΟΣ ΚΑΙ ΑΘΛΗΤΙΣΜΟΣ**

Κωδ.	Δράσεις	Υπηρεσία Υλοποίησης	Είδος Δράσης	Νέα/Συνεχιζόμενη	Χωροθέτηση	Υπαρξη χρηματοδότησης	Χρονοδιάγραμμα - Προϋπολογισμός (€)					Πηγή χρηματοδότησης	Εκτιμώμενες Εκροές	
							Κατανομή στα έτη							
							Συν.	2015	2016	2017	2018			2019
2.3.2.1	Κοινωνικό Ιατρείο - Φαρμακείο	Διεύθυνση Κοινωνικής Πολιτικής και Υγείας	Λειτουργική ανάγκη	N	Δήμος Ρόδου	A	0,00	0,00	0,00	0,00	0,00	0,00	ΙΔΙΟΙ ΠΟΡΟΙ	1 ΔΟΜΗ
2.3.2.2	Δωρίζω για το ΠΑΙΔΙ	Διεύθυνση Κοινωνικής Πολιτικής και Υγείας	Λειτουργική ανάγκη	N	Δήμος Ρόδου	A	0,00	0,00	0,00	0,00	0,00	0,00	ΙΔΙΟΙ ΠΟΡΟΙ	2 ΔΡΑΣΕΙΣ / ΑΝΑ ΕΤΟΣ
2.3.2.3	Ημέρες Αγάπης	Διεύθυνση Κοινωνικής Πολιτικής και Υγείας	Λειτουργική ανάγκη	N	Δήμος Ρόδου	A	0,00	0,00	0,00	0,00	0,00	0,00	ΙΔΙΟΙ ΠΟΡΟΙ	5 ΔΡΑΣΕΙΣ / ΑΝΑ ΕΤΟΣ
2.3.2.4	Master plan οργάνωσης εθελοντικών οργανώσεων και ΜΚΟ κοινωνικής αλληλεγγύης	Διεύθυνση Κοινωνικής Πολιτικής και Υγείας	Λειτουργική ανάγκη	N	Δήμος Ρόδου	A	0,00	0,00	0,00	0,00	0,00	0,00	ΙΔΙΟΙ ΠΟΡΟΙ	1 ΜΕΛΕΤΗ
2.3.2.5	Δημοτικό Κέντρο Παιδικής Διατροφολογίας	Διεύθυνση Κοινωνικής Πολιτικής και Υγείας	Λειτουργική ανάγκη	N	Δήμος Ρόδου	A	0,00	0,00	0,00	0,00	0,00	0,00	ΙΔΙΟΙ ΠΟΡΟΙ	1 ΔΟΜΗ
2.3.2.6	Διοργάνωση ανταλλακτικών παζαριών βιβλίων	Διεύθυνση Παιδείας, Πολιτισμού και Αθλητισμού	Λειτουργική ανάγκη	N	Δήμος Ρόδου	A	0,00	0,00	0,00	0,00	0,00	0,00	ΙΔΙΟΙ ΠΟΡΟΙ	4 ΠΑΖΑΡΙΑ
2.3.2.7	Ολοκλήρωση επισκευών κτιρίου Προσκόπων	Διεύθυνση Τεχνικών έργων και Υποδομών	Έργο	Σ	Δ.Ε Ροδίων	A	55.486,00	55.486,00	0,00	0,00	0,00	0,00	ΣΑΤΑ	1 ΚΤΙΡΙΟ
2.3.2.8	Εγκατάσταση και λειτουργία συστήματος επιβράβευσης νόμιμων επιχειρήσεων μέσω χορήγησης σημάτων αναγνώρισης ποιότητας	Διεύθυνση Μεσαιωνικής Πόλης και Μνημείων	Έργο	N	Δ.Ε Ροδίων	B	60.000,00	0,00	0,00	20.000,00	20.000,00	20.000,00	ΙΔΙΟΙ ΠΟΡΟΙ	1 ΣΥΣΤΗΜΑ ΕΠΙΒΡΑΒΕΥΣΗΣ
<b>ΣΥΝΟΛΟ ΜΕΤΡΟΥ 2.3</b>							<b>21.911.830,00</b>	<b>158.406,00</b>	<b>2.587.424,00</b>	<b>5.334.000,00</b>	<b>6.915.000,00</b>	<b>6.917.000,00</b>		

**Μέτρο 2.4: Αθλητισμός**
**Στόχος 2.4.1. Βελτίωση αθλητικών εγκαταστάσεων**

2.4.1.1	Συντήρηση κτιριακών και αθλητικών εγκαταστάσεων	Δημοτικός Οργανισμός Πολιτισμού και Αθλητισμού Ρόδου (Δ.Ο.Π.Α.Ρ.)	Επενδυτική ανάγκη	Σ	Δήμος Ρόδου	A	750.000,00	120.000,00	120.000,00	150.000,00	180.000,00	180.000,00	ΙΔΙΟΙ ΠΟΡΟΙ	95/100
2.4.1.2	Ολοκλήρωση Ανοικτού Κολυμβητηρίου Της Δ.Ε Ιαλυσού	Διεύθυνση Τεχνικών έργων και Υποδομών	Έργο	Σ	Δ.Ε Ιαλυσού	A	550.000,00	0,00	300.000,00	250.000,00	0,00	0,00	ΠΡΟΓΡ. ΣΥΜΒ. ΜΕ ΠΝΑ ΠΔΕ	1 ΚΟΛΥΜΒΗΤΗΡΙΟ

**ΑΞΟΝΑΣ 2: ΚΟΙΝΩΝΙΚΗ ΠΟΛΙΤΙΚΗ-ΠΑΙΔΕΙΑ-ΠΟΛΙΤΙΣΜΟΣ ΚΑΙ ΑΘΛΗΤΙΣΜΟΣ**

Κωδ.	Δράσεις	Υπηρεσία Υλοποίησης	Είδος Δράσης	Νέα/ Συνεχιζόμενη	Χωροθέτηση	Υπαρξη χρηματοδότησης	Χρονοδιάγραμμα - Προϋπολογισμός (€)					Πηγή χρηματοδότησης	Εκτιμώμενες Εκροές	
							Κατανομή στα έτη							
							Συν.	2015	2016	2017	2018			2019
2.4.1.3	Ηλεκτροφωτισμός δημοτικού γηπέδου Γενναδίου	Διεύθυνση Τεχνικών έργων και Υποδομών	Έργο	Σ	Δ.Ε Νότιας Ρόδου	A	232.000,00	0,00	160.000,00	72.000,00	0,00	0,00	ΧΟΡΗΓΙΑ ΔΕΗ	1 ΗΛ/ΦΩΤΙΣΜΟΣ
2.4.1.4	Ηλεκτροφωτισμός γηπέδου Φανών	Διεύθυνση Τεχνικών έργων και Υποδομών	Έργο	Σ	Δ.Κ Καμειρού	A	30.000,00	0,00	30.000,00	0,00	0,00	0,00	ΠΡΟΓΡ. ΣΥΜΒΑΣΗ ΜΕ ΠΝΑ	1 ΗΛ/ΦΩΤΙΣΜΟΣ
2.4.1.5	Μικρά αθλητικά έργα στο νησί της Ρόδου	Διεύθυνση Τεχνικών έργων και Υποδομών	Έργο	Σ	Δήμος Ρόδου	A	300.000,00	0,00	260.000,00	40.000,00	0,00	0,00	ΠΡΟΓΡ. ΣΥΜΒ. ΠΝΑ ΣΑΤΑ	
2.4.1.6	Κατασκευή κλειστού γηπέδου μπάσκετ στην περιοχή Λειβαδά Δ.Κ. Αρχαγγέλου Δήμου Ρόδου	Διεύθυνση Τεχνικών έργων και Υποδομών	Έργο	Σ	Δ.Ε. Αρχαγγέλου	A	350.000,00	0,00	350.000,00	0,00	0,00	0,00	ΠΡΟΓΡ. ΣΥΜΒΑΣΗ ΠΝΑ ΚΑΙ ΣΑΤΑ	1 ΓΗΠΕΔΟ ΜΠΑΣΚΕΤ
2.4.1.7	Επισκευές - συντηρήσεις αθλητικών εγκαταστάσεων	Διεύθυνση Τεχνικών έργων και Υποδομών	Έργο	Σ	Δήμος Ρόδου	B	4.500.000,00	0,00	0,00	1.500.000,00	1.500.000,00	1.500.000,00	ΕΥΡΩΠΑΪΚΟΙ ΕΘΝΙΚΟΙ ΠΟΡΟΙ	
2.4.1.8	Κατασκευή κλειστών γυμναστηρίων	Διεύθυνση Τεχνικών έργων και Υποδομών	Έργο	Σ	Δήμος Ρόδου	B	2.500.000,00	0,00	0,00	1.000.000,00	750.000,00	750.000,00	ΕΥΡΩΠΑΪΚΟΙ ΕΘΝΙΚΟΙ ΠΟΡΟΙ	
2.4.1.9	Συντήρηση γηπέδου 5x5 στη Μεσαιωνική Πόλη	Διεύθυνση Μεσαιωνικής Πόλης και Μνημείων	Έργο	N	Δ.Ε. Ροδίων	B	12.000,00	0,00	3.000,00	3.000,00	3.000,00	3.000,00	ΕΥΡΩΠΑΪΚΟΙ ΕΘΝΙΚΟΙ ΠΟΡΟΙ	1 ΣΥΝΤΗΡΗΣΗ ΓΗΠΕΔΟΥ

**Στόχος 2.4.2. Ενίσχυση Αθλητικού πνεύματος**

2.4.2.1	Εκδηλώσεις διάδοσης αθλημάτων και αθλητικού πνεύματος (ημέρα αθλητισμού, ημερίδες, επιδείξεις, κτλ)	Διεύθυνση Παιδείας, Πολιτισμού και Αθλητισμού	Λειτουργική ανάγκη	Σ	Δήμος Ρόδου	A	0,00	0,00	0,00	0,00	0,00	0,00	ΙΔΙΟΙ ΠΟΡΟΙ	2 ΕΚΔΗΛΩΣΕΙΣ /ΑΝΑ ΕΤΟΣ
2.4.2.2	Συνεργασία με τις Διευθύνσεις Πρωτοβάθμιας και Δευτεροβάθμιας Εκπαίδευσης για διάδοση του αθλητικού ιδεώδους (ομιλίες από γνωστούς αθλητές, σχολικοί αγώνες κτλ)	Διεύθυνση Παιδείας, Πολιτισμού και Αθλητισμού	Λειτουργική ανάγκη	Σ	Δήμος Ρόδου	A	0,00	0,00	0,00	0,00	0,00	0,00	ΙΔΙΟΙ ΠΟΡΟΙ	3 ΣΥΝΕΡΓΑΣΙΕΣ /ΑΝΑ ΕΤΟΣ
2.4.2.3	Τουρνουά παλαιμάχων ποδοσφαιριστών "Ιστορίας και Φιλανθρωπίας"	Διεύθυνση Παιδείας, Πολιτισμού και Αθλητισμού	Λειτουργική ανάγκη	Σ	Δήμος Ρόδου	A	0,00	0,00	0,00	0,00	0,00	0,00	ΙΔΙΟΙ ΠΟΡΟΙ	1 ΤΟΥΡΝΟΥΑ/ΑΝΑ ΕΤΟΣ
2.4.2.4	Οργάνωση θεματικών περιπατητικών εξορμήσεων	Διεύθυνση Παιδείας, Πολιτισμού και Αθλητισμού	Λειτουργική ανάγκη	Σ	Δήμος Ρόδου	A	0,00	0,00	0,00	0,00	0,00	0,00	ΙΔΙΟΙ ΠΟΡΟΙ	3 ΠΕΡΙΠΑΤΙΚΕΣ ΕΞΟΡΜΗΣΕΙΣ / ΑΝΑ ΕΤΟΣ
2.4.2.5	Έκδοση ηλεκτρονικού και έντυπου οδηγού διαδρομών περιπατητικών εξορμήσεων	Διεύθυνση Παιδείας, Πολιτισμού και Αθλητισμού	Λειτουργική ανάγκη	N	Δήμος Ρόδου	B	0,00	0,00	0,00	0,00	0,00	0,00	ΙΔΙΟΙ ΠΟΡΟΙ	1 ΟΔΗΓΟΣ
2.4.2.6	Υποστήριξη διοργανώσεων τουρνουά διαφόρων αθλημάτων	Διεύθυνση Παιδείας, Πολιτισμού και Αθλητισμού	Λειτουργική ανάγκη	Σ	Δήμος Ρόδου	A	0,00	0,00	0,00	0,00	0,00	0,00	ΙΔΙΟΙ ΠΟΡΟΙ	5 ΔΙΟΡΓΑΝΩΣΕΙΣ/ ΑΝΑ ΕΤΟΣ



**ΑΞΟΝΑΣ 2: ΚΟΙΝΩΝΙΚΗ ΠΟΛΙΤΙΚΗ-ΠΑΙΔΕΙΑ-ΠΟΛΙΤΙΣΜΟΣ ΚΑΙ ΑΘΛΗΤΙΣΜΟΣ**

Κωδ.	Δράσεις	Υπηρεσία Υλοποίησης	Είδος Δράσης	Νέα/Συνεχίζόμενη	Χωροθέτηση	Υπαρξη χρηματοδότησης	Χρονοδιάγραμμα - Προϋπολογισμός (€)						Πηγή χρηματοδότησης	Εκτιμώμενες Εκροές
							Κατανομή στα έτη							
							Συν.	2015	2016	2017	2018	2019		
2.4.2.7	Αθλητικά προγράμματα, αγώνες, τουρνουά και αθλητικές εκδηλώσεις για παιδιά, νέους, ενήλικες και Τρίτη ηλικία	Δημοτικός Οργανισμός Πολιτισμού και Αθλητισμού Ρόδου (Δ.Ο.Π.Α.Ρ.)	Λειτουργική ανάγκη	Σ	Δήμος Ρόδου	A	150.000,00	25.000,00	25.000,00	30.000,00	30.000,00	40.000,00	ΙΔΙΟΙ ΠΟΡΟΙ	
<b>ΣΥΝΟΛΟ ΜΕΤΡΟΥ 2.4</b>							<b>9.374.000,00</b>	<b>145.000,00</b>	<b>1.248.000,00</b>	<b>3.045.000,00</b>	<b>2.463.000,00</b>	<b>2.473.000,00</b>		

Μέτρο 2.5: Παιδεία- Νεολαία														
Στόχος 2.5.1. Βελτίωση υφιστάμενων και ανάπτυξη νέων υποδομών παιδείας και φροντίδας νηπίων και παιδιών														
2.5.1.1	Συνέχιση λειτουργίας Δημοτικών Παιδικών Σταθμών και Κέντρων Δημιουργικής Απασχόλησης	Διεύθυνση Προσχολικής Αγωγής και Δημιουργικής Απασχόλησης	Λειτουργική ανάγκη	Σ	Δήμος Ρόδου	A	10.600.000,00	2.120.000,00	2.120.000,00	2.120.000,00	2.120.000,00	2.120.000,00	ΙΔΙΟΙ ΠΟΡΟΙ, ΕΣΠΑ 2014-2020 (ΕΝΑΡΜΟΝΙΣΗ ΟΙΚΟΓΕΝΕΙΑΚΗΣ & ΕΠΑΓΓΕΛΜΑΤΙΚΗΣ ΖΩΗΣ), ΤΡΟΦΕΙΑ	17 ΔΗΜΟΤΙΚΟΙ ΠΑΙΔΙΚΟΙ ΣΤΑΘΜΟΙ ΚΑΙ ΚΔΑΠ
2.5.1.2	Λειτουργία τριών νέων Δημοτικών Παιδικών Σταθμών (Πυλώνας, Σορωνής, Αφάντου)	Διεύθυνση Προσχολικής Αγωγής και Δημιουργικής Απασχόλησης	Λειτουργική ανάγκη	N	Δ.Ε. Λυδίων, Δ.Ε. Καμείρου Δ.Ε. Αφάντου	A	585000,00	0,00	65000,00	130000,00	195000,00	195000,00	ΙΔΙΟΙ ΠΟΡΟΙ, ΕΣΠΑ 2014-2020 (ΕΝΑΡΜΟΝΙΣΗ ΟΙΚΟΓΕΝΕΙΑΚΗΣ & ΕΠΑΓΓΕΛΜΑΤΙΚΗΣ ΖΩΗΣ), ΤΡΟΦΕΙΑ	3 ΔΗΜΟΤΙΚΟΙ ΠΑΙΔΙΚΟΙ ΣΤΑΘΜΟΙ
2.5.1.3	Προτάσεις και εκπόνηση μελετών για την αγορά παγείων (Ηλεκτρικών συσκευών, ειδών εστίασης, φωτιστικού μηχανήματος, ηλεκτρονικού εξοπλισμού -φαξ, πολυμηχάνημα, Η/Υ- κλιματιστικών, εκπαιδευτικού υλικού και παιχνιδιών, επίπλων και δύο σχολικών λεωφορείων)	Διεύθυνση Προσχολικής Αγωγής και Δημιουργικής Απασχόλησης	Επενδυτική ανάγκη	N	Δήμος Ρόδου	B	292500,00	0,00	156500,00	56000,00	46000,00	34000,00	ΙΔΙΟΙ ΠΟΡΟΙ	8 ΜΕΛΕΤΕΣ
2.5.1.4	Υλοποίηση Ημερίδων - Σεμιναρίων σε γονείς, κηδεμόνες και εργαζομένους (ενδεικτική θεματολογία: Διαπολιτισμική αγωγή, οικογενειακές σχέσεις, ψυχολογία νηπίων, περιβάλλον, μουσειακή αγωγή, αγωγή υγείας κτλ)	Διεύθυνση Προσχολικής Αγωγής και Δημιουργικής Απασχόλησης	Λειτουργική ανάγκη	N	Δήμος Ρόδου	B	4000,00	0,00	1000,00	1000,00	1000,00	1000,00	ΙΔΙΟΙ ΠΟΡΟΙ	2 ΔΡΑΣΕΙΣ/ΑΝΑ ΕΤΟΣ
2.5.1.5	Καινοτόμα Βιωματικά εργαστήρια για ανάπτυξη γνώσεων, δεξιοτήτων, στάσεων και συμπεριφορών (Projects, Θεατρικές παραστάσεις, καλλιτεχνικοί διαγωνισμοί, κτλ)	Διεύθυνση Προσχολικής Αγωγής και Δημιουργικής Απασχόλησης	Λειτουργική ανάγκη	Σ	Δήμος Ρόδου	A	0,00	0,00	0,00	0,00	0,00	0,00	ΙΔΙΟΙ ΠΟΡΟΙ	85 ΔΡΑΣΕΙΣ /ΑΝΑ ΕΤΟΣ

**ΑΞΟΝΑΣ 2: ΚΟΙΝΩΝΙΚΗ ΠΟΛΙΤΙΚΗ-ΠΑΙΔΕΙΑ-ΠΟΛΙΤΙΣΜΟΣ ΚΑΙ ΑΘΛΗΤΙΣΜΟΣ**

Κωδ.	Δράσεις	Υπηρεσία Υλοποίησης	Είδος Δράσης	Νέα/Συνεχιζόμενη	Χωροθέτηση	Υπαρξη χρηματοδότησης	Χρονοδιάγραμμα - Προϋπολογισμός (€)					Πηγή χρηματοδότησης	Εκτιμώμενες Εκροές	
							Κατανομή στα έτη							
							Συν.	2015	2016	2017	2018			2019
2.5.1.6	"Οικογένεια - Πόλη - Παιδικός Σταθμός" Τρίπτυχη συνεργασία για την προαγωγή της προσχολικής αγωγής στις Δημοτικές Ενότητες	Διεύθυνση Προσχολικής Αγωγής και Δημιουργικής Απασχόλησης	Λειτουργική ανάγκη	Ν	Δήμος Ρόδου	Α	0,00	0,00	0,00	0,00	0,00	0,00	ΙΔΙΟΙ ΠΟΡΟΙ	3 ΣΥΝΕΡΓΑΣΙΕΣ/ ΑΝΑ ΕΤΟΣ
2.5.1.7	Μ.Φ.Π.Α.Δ. Παιδικός Σταθμός περιοχή Μοσχόβη	Α.Μ.Κ.Ε. Κοινωνικής Φροντίδας και Ανάπτυξης Δήμου Ρόδου	Λειτουργική ανάγκη	Σ	Δ.Ε. Ροδίων	Α	950000,00	190000,00	190000,00	190000,00	190000,00	190000,00	ΕΣΠΑ 2014-2020 "Εναρμόνιση οικγενειακής & επαγγελματικής ζωής"	ΘΕΣΕΙΣ ΝΗΠΙΩΝ/ΕΝΤΑΞΗ ΝΗΠΙΩΝ 55/60
2.5.1.8	Μ.Φ.Π.Α.Δ. Παιδικός Σταθμός περιοχή Νέο Νοσοκομείο Ρόδου	Α.Μ.Κ.Ε. Κοινωνικής Φροντίδας και Ανάπτυξης Δήμου Ρόδου	Λειτουργική ανάγκη	Σ	Δ.Ε. Ροδίων	Α	360000,00	72000,00	72000,00	72000,00	72000,00	72000,00	ΕΣΠΑ 2014-2020 "Εναρμόνιση οικγενειακής & επαγγελματικής ζωής"	ΘΕΣΕΙΣ ΝΗΠΙΩΝ/ΕΝΤΑΞΗ ΝΗΠΙΩΝ 30/35
2.5.1.9	Παιδικός Σταθμός Μ. Καβαρινού	Δημοτικός Οργανισμός Πρόνοιας (Δ.Ο.Π.)	Λειτουργική ανάγκη	Σ	Δήμος Ρόδου	Α	151600,00	29500,00	27100,00	35000,00	30000,00	30000,00	ΙΔΙΟΙ ΠΟΡΟΙ ΤΡΟΦΕΙΑ	70 ΝΗΠΙΑ/ΕΤΟΣ
2.5.1.10	Κοινοτικό Προσχολικό Κέντρο Αγ. Αποστόλων	Δημοτικός Οργανισμός Πρόνοιας (Δ.Ο.Π.)	Λειτουργική ανάγκη	Σ	Δ.Ε. Ροδίων	Α	82100,00	17500,00	14600,00	20000,00	15000,00	15000,00	ΙΔΙΟΙ ΠΟΡΟΙ ΤΡΟΦΕΙΑ	40 ΝΗΠΙΑ/ΕΤΟΣ
2.5.1.11	Συντήρηση - αποκατάσταση ιστορικών σχολικών κτιρίων στην πόλη και το νησί της Ρόδου	Διεύθυνση Μεσαιωνικής Πόλης και Μνημείων	Έργο	Ν	Δ.Ε. Ροδίων	Β	800000,00	0,00	200000,00	200000,00	200000,00	200000,00	ΕΥΡΩΠΑΪΚΟΙ ΕΘΝΙΚΟΙ ΠΟΡΟΙ	
2.5.1.12	Κατασκευή βρεφονηπιακού σταθμού Σορωνής Ρόδου	Διεύθυνση Τεχνικών έργων και Υποδομών	Έργο	Σ	Τ.Κ. Σορωνής	Α	299250,00	0,00	0,00	299250,00	0,00	0,00	ΕΣΠΑ	
2.5.1.13	Ανακαίνιση κουζίνας βρεφονηπιακού σταθμού Αγ. Νικολάου	Διεύθυνση Τεχνικών έργων και Υποδομών	Έργο	Σ	Δ.Ε. Ροδίων	Α	23213,00	0,00	23213,00	0,00	0,00	0,00	ΣΑΤΑ	
2.5.1.14	Βρεφονηπιακός παιδικός σταθμός Δ.Δ Αφάντου	Διεύθυνση Τεχνικών έργων και Υποδομών	Έργο	Σ	Δ.Ε Αφάντου	Α	104170,00	0,00	104170,00	0,00	0,00	0,00	ΕΣΠΑ	
2.5.1.15	Συντήρηση - συμπλήρωση εγκαταστάσεων πυροπροστασίας δπιστικών κτιρίων (παιδικό σταθμοί, ΚΔΑΠ, κλπ)	Διεύθυνση Τεχνικών έργων και Υποδομών	Έργο	Σ	Δήμος Ρόδου	Α	56800,00	0,00	0,00	56800,00	0,00	0,00	ΙΔΙΟΙ ΠΟΡΟΙ	
2.5.1.16	Διαμόρφωση Αύλειου Χώρου Ολοήμερου Νηπιαγωγείου Στη Θέση "Βάκχος" Του Δήμου Ρόδου	Διεύθυνση Τεχνικών έργων και Υποδομών	Έργο	Σ	Δ.Ε Ροδίων	Α	35510,00	0,00	25510,00	10000,00	0,00	0,00	ΕΣΠΑ	
2.5.1.17	Συντήρηση σχολείων πλην πόλεως Ρόδου	Διεύθυνση Τεχνικών έργων και Υποδομών	Έργο	Σ	Δήμος Ρόδου	Α	281900,00	0,00	0,00	281900,00	0,00	0,00	ΠΡΟΓΡ. ΣΥΜΒΑΣΗ ΠΝΑ ΚΑΙ ΣΑΤΑ	
2.5.1.18	Συντήρηση σχολείων πόλεως Ρόδου	Διεύθυνση Τεχνικών έργων και Υποδομών	Έργο	Σ	Δ.Ε Ροδίων	Α	281900,00	0,00	0,00	281900,00	0,00	0,00	ΠΡΟΓΡ. ΣΥΜΒΑΣΗ ΠΝΑ ΚΑΙ ΣΑΤΑ	
2.5.1.19	Συντήρηση-Επισκευή Σχολικών Μονάδων Πλην Δ.Ε Ροδίων	Διεύθυνση Τεχνικών έργων και Υποδομών	Έργο	Σ	Δήμος Ρόδου	Α	48010,00	0,00	48010,00	0,00	0,00	0,00	ΣΑΤΑ	
2.5.1.20	Συντηρήσεις-επισκευές παιδικών σταθμών πόλεως Ρόδου	Διεύθυνση Τεχνικών έργων και Υποδομών	Έργο	Σ	Δ.Ε Ροδίων	Α	69000,00	0,00	0,00	69000,00	0,00	0,00	ΙΔΙΟΙ ΠΟΡΟΙ	
2.5.1.21	Συντηρήσεις-επισκευές παιδικών σταθμών πλην πόλεως Ρόδου	Διεύθυνση Τεχνικών έργων και Υποδομών	Έργο	Σ	Δ.Ε Ροδίων	Α	69000,00	0,00	0,00	69000,00	0,00	0,00	ΙΔΙΟΙ ΠΟΡΟΙ	

**ΑΞΟΝΑΣ 2: ΚΟΙΝΩΝΙΚΗ ΠΟΛΙΤΙΚΗ-ΠΑΙΔΕΙΑ-ΠΟΛΙΤΙΣΜΟΣ ΚΑΙ ΑΘΛΗΤΙΣΜΟΣ**

Κωδ.	Δράσεις	Υπηρεσία Υλοποίησης	Είδος Δράσης	Νέα/Συνεχιζόμενη	Χωροθέτηση	Υπαρξη χρηματοδότησης	Χρονοδιάγραμμα - Προϋπολογισμός (€)					Πηγή χρηματοδότησης	Εκτιμώμενες Εκροές	
							Κατανομή στα έτη							
							Συν.	2015	2016	2017	2018			2019
2.5.1.22	Διαμόρφωση κτιρίου αύλειου χώρου, αποκατάσταση βλαβών υπαίθριου γυμναστηρίου και επανακατασκευή κατερεθέντων ψευδοροφών στο κτίριο της πρώην Παιδαγωγικής Ακαδημίας Ρόδου	Διεύθυνση Τεχνικών έργων και Υποδομών	Έργο	Σ	Δ.Ε Ροδίων	A	69600,00	0,00	69600,00	0,00	0,00	0,00	ΣΑΤΑ	
2.5.1.23	Ανέγερση νέων νηπιαγωγείων	Διεύθυνση Τεχνικών έργων και Υποδομών	Έργο	N	Δήμος Ρόδου	B	1800000,00	0,00	300000,00	600000,00	600000,00	300000,00	ΕΥΡΩΠΑΪΚΟΙ ΕΘΝΙΚΟΙ ΠΟΡΟΙ	
2.5.1.24	Ανέγερση νέων σχολικών κτιρίων	Διεύθυνση Τεχνικών έργων και Υποδομών	Έργο	N	Δήμος Ρόδου	B	2.000.000,00	0,00	300.000,00	700.000,00	700.000,00	300.000,00	ΕΥΡΩΠΑΪΚΟΙ ΕΘΝΙΚΟΙ ΠΟΡΟΙ	
2.5.1.25	Επισκευές - συντηρήσεις υφιστάμενων παιδικών σταθμών και διαμόρφωση αύλειων χώρων αυτών	Διεύθυνση Τεχνικών έργων και Υποδομών	Έργο	N	Δήμος Ρόδου	B	1.250.000,00	0,00	300.000,00	350.000,00	300.000,00	300.000,00	ΕΥΡΩΠΑΪΚΟΙ ΕΘΝΙΚΟΙ ΠΟΡΟΙ	
2.5.1.26	Επισκευές - συντηρήσεις - σχολικών κτιρίων και αύλειων χώρων αυτών	Διεύθυνση Τεχνικών έργων και Υποδομών	Έργο	N	Δήμος Ρόδου	B	3.100.000,00	0,00	775.000,00	775.000,00	775.000,00	775.000,00	ΕΥΡΩΠΑΪΚΟΙ ΕΘΝΙΚΟΙ ΠΟΡΟΙ	
2.5.1.27	Ανέγερση νέων βρεφονηπιακών σταθμών	Διεύθυνση Τεχνικών έργων και Υποδομών	Έργο	N	Δήμος Ρόδου	B	3.000.000,00	0,00	500.000,00	1.000.000,00	1.000.000,00	500.000,00	ΕΥΡΩΠΑΪΚΟΙ ΕΘΝΙΚΟΙ ΠΟΡΟΙ	
<b>Στόχος 2.5.2.Ενεργοποίηση Συμμετοχής της Νεολαίας στα κοινά- Προγράμματα απασχόλησης Νέων</b>														
2.5.2.1	Λειτουργία θυρίδας νεανικής επιχειρηματικότητας	Διεύθυνση Παιδείας, Πολιτισμού και Αθλητισμού	Λειτουργική ανάγκη	N	Δήμος Ρόδου	B	100.000,00	0,00	25.000,00	25.000,00	25.000,00	25.000,00	ΕΥΡΩΠΑΪΚΟΙ ΕΘΝΙΚΟΙ ΠΟΡΟΙ	1 ΘΥΡΙΔΑ
<b>Στόχος 2.5.3. Αναβάθμιση- ενίσχυση της συνεργασίας του Δήμου με το Πανεπιστήμιο Αιγαίου</b>														
2.5.3.1	Πρότυπη Δομή Εκπαίδευσης Οπτικοακουστικών Μέσων	Διεύθυνση Κοινωνικής Πολιτικής και Υγείας	Επενδυτική ανάγκη	N	Νομός Δωδεκανήσου	B	50.000,00	0,00	50.000,00	0,00	0,00	0,00	ΑΛΛΟΙ ΠΟΡΟΙ	1 ΔΟΜΗ
2.5.3.2	Δημιουργία εξειδικευμένων πακέτων ενημέρωσης και εκπαίδευσης μέσω tablet και κινητών	Διεύθυνση Κοινωνικής Πολιτικής και Υγείας	Επενδυτική ανάγκη	N	Νομός Δωδεκανήσου	B	20.000,00	0,00	20.000,00	0,00	0,00	0,00	ΑΛΛΟΙ ΠΟΡΟΙ	20 ΠΑΚΕΤΑ
2.5.3.3	Δημιουργία Κέντρου Φύλαξης Παιδιών με Ειδικές Ανάγκες (baby parking AMEA πιλοτικά Σάββατο πρωί)	Διεύθυνση Κοινωνικής Πολιτικής και Υγείας	Λειτουργική ανάγκη	N	Δ.Ε. Ροδίων	B	0,00	0,00	0,00	0,00	0,00	0,00	ΙΔΙΟΙ ΠΟΡΟΙ	1 ΔΟΜΗ
2.5.3.4	Υποστήριξη προγραμμάτων εκπαίδευσης ευάλωτων ομάδων (κοινωνικά φροντιστήρια, ρομά, κτλ)	Διεύθυνση Κοινωνικής Πολιτικής και Υγείας	Λειτουργική ανάγκη	Σ	Δήμος Ρόδου	A	10.000,00	0,00	3.000,00	3.000,00	3.000,00	1.000,00	ΕΣΠΑ 2014-2020 ΠΕΠ ΝΟΤΟΥ ΑΙΓΑΙΟΥ	3 ΔΟΜΕΣ
2.5.3.5	Δημιουργία αρχείου Παραδοσιακού πολιτισμού Ρόδου και δράσεις προβολής του	Διεύθυνση Παιδείας, Πολιτισμού και Αθλητισμού	Λειτουργική ανάγκη	N	Δήμος Ρόδου	A	0,00	0,00	0,00	0,00	0,00	0,00	ΙΔΙΟΙ ΠΟΡΟΙ	1 ΑΡΧΕΙΟ

**ΑΞΟΝΑΣ 2: ΚΟΙΝΩΝΙΚΗ ΠΟΛΙΤΙΚΗ-ΠΑΙΔΕΙΑ-ΠΟΛΙΤΙΣΜΟΣ ΚΑΙ ΑΘΛΗΤΙΣΜΟΣ**

Κωδ.	Δράσεις	Υπερθεσμία Υλοποίησης	Είδος Δράσης	Νέα/ Συνεχιζόμενη	Χωροθέτηση	Υπαρξη χρηματοδότησης	Χρονοδιάγραμμα - Προϋπολογισμός (€)					Πηγή χρηματοδότησης	Εκτιμώμενες Εκροές	
							Κατανομή στα έτη							
							Συν.	2015	2016	2017	2018			2019
2.5.3.6	Δημιουργία βάσης δεδομένων για παραδοσιακά επαγγέλματα και τέχνες στη Ρόδο	Διεύθυνση Παιδείας, Πολιτισμού και Αθλητισμού	Λειτουργική ανάγκη	N	Δήμος Ρόδου	A	0,00	0,00	0,00	0,00	0,00	0,00	ΙΔΙΟΙ ΠΟΡΟΙ	1 ΒΑΣΗ ΔΕΔΟΜΕΝΩΝ
2.5.3.7	Εκπόνηση έρευνας αρχαιακού υλικού (έγγραφα και φωτογραφίες), σχετικά με τον ρόλο της ροδίτικης ομογένειας στην υποστήριξη της ελληνικότητας, κατά την περίοδο της Ιταλοκρατίας, σε συνεργασία με τα Γενικά Αρχεία του Κράτους και τους Riches	Γραφείο Αποδήμων Ροδίων	Λειτουργική ανάγκη	N	Δήμος Ρόδου	B	3.000,00	0,00	3.000,00	0,00	0,00	0,00	ΙΔΙΟΙ ΠΟΡΟΙ - ΑΛΛΟΙ ΠΟΡΟΙ	1 ΜΕΛΕΤΗ
<b>Στόχος 2.5.4 Προώθηση καινοτόμων δράσεων εναλλακτικής ενημέρωσης/ ευαισθητοποίησης/ διδασκαλίας/ κατάρτισης</b>														
2.5.4.1	Σχεδιασμός και υλοποίηση καινοτόμων προγραμμάτων στη Πρωτοβάθμια Εκπαίδευση (Κυκλοφοριακή Αγωγή, εικαστικές - πλαστικές τέχνες, Ευρο-αξίολογη, αφήγηση παραμυθιών, κτλ)	Διεύθυνση Παιδείας, Πολιτισμού και Αθλητισμού	Λειτουργική ανάγκη	Σ	Δήμος Ρόδου	A	0,00	0,00	0,00	0,00	0,00	0,00	ΙΔΙΟΙ ΠΟΡΟΙ	3 ΔΡΑΣΕΙΣ / ΑΝΑ ΕΤΟΣ
2.5.4.2	Σχεδιασμός και υλοποίηση καινοτόμων προγραμμάτων στη Δευτεροβάθμια Εκπαίδευση	Διεύθυνση Παιδείας, Πολιτισμού και Αθλητισμού	Λειτουργική ανάγκη	Σ	Δήμος Ρόδου	A	0,00	0,00	0,00	0,00	0,00	0,00	ΙΔΙΟΙ ΠΟΡΟΙ	3 ΔΡΑΣΕΙΣ / ΑΝΑ ΕΤΟΣ
2.5.4.3	Σεμινάρια σε θέματα πολιτικής προστασίας (συνεργασία με Γραφείο Πολιτικής Προστασίας, ΠΡΟ.Τ.Ε.Κ.Τ.Α κτλ)	Διεύθυνση Παιδείας, Πολιτισμού και Αθλητισμού	Λειτουργική ανάγκη	Σ	Δήμος Ρόδου	A	0,00	0,00	0,00	0,00	0,00	0,00	ΙΔΙΟΙ ΠΟΡΟΙ	2 ΔΡΑΣΕΙΣ . ΑΝΑ ΕΤΟΣ
2.5.4.4	Συνυπογραφή πρωτοκόλλου συναντίληψης και συνεργασίας με την Περιφεριακή Διεύθυνση Εκπαίδευσης Νοτίου Αιγαίου	Διεύθυνση Παιδείας, Πολιτισμού και Αθλητισμού	Λειτουργική ανάγκη	N	Δήμος Ρόδου	A	0,00	0,00	0,00	0,00	0,00	0,00	ΙΔΙΟΙ ΠΟΡΟΙ	1 ΠΡΩΤΟΚΟΛΛΟ
2.5.4.5	Εκπαίδευση καταστηματαρχών και μονίμων κατοίκων Μεσαιωνικής Πόλης σε θέματα σεβασμού των μνημείων και της Πολιτιστικής Κληρονομιάς	Διεύθυνση Μεσαιωνικής Πόλης και Μνημείων	Έργο	N	Δ.Ε. Ροδίων	B	2.000,00	0,00	500,00	500,00	500,00	500,00	ΙΔΙΟΙ ΠΟΡΟΙ	4 ΕΚΠΑΙΔΕΥΤΙΚΑ ΣΕΜΙΝΑΡΙΑ
<b>Στόχος 2.5.5. Ευαισθητοποίηση πολιτών στη διαχείριση των ζώων συντροφιάς αδέσποτων και δεσποζόμενων</b>														
2.5.5.1	Καμπάνια ενημέρωσης και ευαισθητοποίησης για τα ζώα συντροφιάς, αδέσποτα και δεσποζόμενα	Διεύθυνση Πρωτογενούς τομέα	Λειτουργική ανάγκη	N	Δήμος Ρόδου	A	0,00	0,00	0,00	0,00	0,00	0,00	ΙΔΙΟΙ ΠΟΡΟΙ	5 ΗΜΕΡΙΔΕΣ
<b>Στόχος 2.5.6. Αναβάθμιση – συμπλήρωση προγραμμάτων και δράσεων παιδείας και δια βίου μάθησης</b>														
2.5.6.1	Συνέχιση λειτουργίας Κέντρων Δια Βίου Μάθησης	Διεύθυνση Παιδείας, Πολιτισμού και Αθλητισμού	Λειτουργική ανάγκη	Σ	Δήμος Ρόδου	A	0,00	0,00	0,00	0,00	0,00	0,00	ΕΣΠΑ 2014-2010 ΓΓ ΔΙΑ ΒΙΟΥ ΜΑΘΗΣΗΣ ΙΝΕΔΙΒΙΜ	20 ΣΕΜΙΝΑΡΙΑ/ΑΝΑ ΕΤΟΣ

**ΑΞΟΝΑΣ 2: ΚΟΙΝΩΝΙΚΗ ΠΟΛΙΤΙΚΗ-ΠΑΙΔΕΙΑ-ΠΟΛΙΤΙΣΜΟΣ ΚΑΙ ΑΘΛΗΤΙΣΜΟΣ**

Κωδ.	Δράσεις	Υπηρεσία Υλοποίησης	Είδος Δράσης	Νέα/ Συνεχιζόμενη	Χωροθέτηση	Υπαρξη χρηματοδότησης	Χρονοδιάγραμμα - Προϋπολογισμός (€)					Πηγή χρηματοδότησης	Εκτιμώμενες Εκροές	
							Κατανομή στα έτη							
							Συν.	2015	2016	2017	2018			2019
2.5.6.2	Συνεργασία και υποστήριξη ΚΔΒΜ Δήμου Ρόδου και ΚΕΚ Γ ΓΕΝΝΗΜΑΤΑΣ για την υλοποίηση εκπαιδευτικών προγραμμάτων και σεμιναρίων που αφορούν την τοπική ιστορία και γλώσσα (ιδιωματισμοί ροδίτικης διαλέκτου, ιταλοκρατία, λαϊκό πολιτισμό, παραδόσεις, μυθολογικά στοιχεία κ.α.)	Γραφείο Αποδήμων Ροδίων	Λειτουργική ανάγκη	N	Δήμος Ρόδου	A	2.000,00	0,00	500,00	500,00	500,00	500,00	ΙΔΙΟΙ ΠΟΡΟΙ	4 ΣΕΜΙΝΑΡΙΑ
2.5.6.3	Δημιουργία πλατφόρμας σύγχρονης και ασύγχρονης εκπαίδευσης, σε θέματα τοπικής ιστορίας και γλώσσας (ροδίτικη διάλεκτος).	Γραφείο Αποδήμων Ροδίων	Λειτουργική ανάγκη	N	Δήμος Ρόδου	B	12.000,00	0,00	6.000,00	2.000,00	2.000,00	2.000,00	ΙΔΙΟΙ ΠΟΡΟΙ	
2.5.6.4	Εκπαιδευτικά προγράμματα για ενήλικες και ανηλικούς για την αξιοποίηση του ανθρώπινου δυναμικού και την ανάδειξη των δεξιοτήτων σε θέματα πολιτισμού, παράδοσης και τέχνης	Δημοτικός Οργανισμός Πολιτισμού και Αθλητισμού Ρόδου (Δ.Ο.Π.Α.Ρ.)	Δράσεις κατάρτισης / ενημέρωσης	Σ	Δήμος Ρόδου	A	40.000,00	5.000,00	5.000,00	10.000,00	10.000,00	10.000,00	ΙΔΙΟΙ ΠΟΡΟΙ	
2.5.6.5	Δημιουργία κέντρου ευαισθητοποίησης των παιδιών, των μόνιμων κατοίκων, των επιχειρηματιών της Μεσαιωνικής Πόλης και του κοινού για τα μνημεία	Διεύθυνση Μεσαιωνικής Πόλης και Μνημείων	Έργο	N	Δ.Ε. Ροδίων	B	40.000,00	0,00	10.000,00	10.000,00	10.000,00	10.000,00	ΕΥΡΩΠΑΪΚΟΙ ΕΘΝΙΚΟΙ ΠΟΡΟΙ	1 ΚΕΝΤΡΟ
<b>Στόχος 2.5.7. Αναβάθμιση επιπέδου φοιτητικής διαβίωσης</b>														
2.5.7.1	Θεσμοθέτηση ενημέρωσης και εξοικίωσης των φοιτητών με τα μνημεία και εν γένει την πολιτιστική κληρονομιά	Διεύθυνση Μεσαιωνικής Πόλης και Μνημείων	Έργο	N	Δ.Ε. Ροδίων	B	5.000,00	1.000,00	1.000,00	1.000,00	1.000,00	1.000,00	ΙΔΙΟΙ ΠΟΡΟΙ	4 ΕΝΗΜΕΡΩΣΕΙΣ
2.5.7.2	Ξενώνας Φιλοξενίας Δωδεκανήσιων Σπουδαστών	Διεύθυνση Κοινωνικής Πολιτικής και Υγείας	Επενδυτική ανάγκη	N	Δ.Ε. Ροδίων	B	800.000,00	0,00	400.000,00	400.000,00	0,00	0,00	ΑΛΛΟΙ ΠΟΡΟΙ	1 ΞΕΝΩΝΑΣ
<b>ΣΥΝΟΛΟ ΜΕΤΡΟΥ 2.5</b>							<b>27.397.553,00</b>	<b>2.435.000,00</b>	<b>5.815.703,00</b>	<b>7.768.850,00</b>	<b>6.296.000,00</b>	<b>5.082.000,00</b>		

<b>ΣΥΝΟΛΟ ΑΞΟΝΑ 2</b>							<b>133.776.639,82</b>	<b>17.049.574,82</b>	<b>25.496.715,00</b>	<b>31.187.350,00</b>	<b>30.627.500,00</b>	<b>29.415.500,00</b>		
-----------------------	--	--	--	--	--	--	-----------------------	----------------------	----------------------	----------------------	----------------------	----------------------	--	--

**ΑΕΟΝΑΣ 3: ΤΟΠΙΚΗ ΟΙΚΟΝΟΜΙΑ - ΑΠΑΣΧΟΛΗΣΗ**

Κωδ.	Δράσεις	Υπηρεσία Υλοποίησης	Είδος Δράσης	Νέα/ Συνεχιζόμενη	Χωροθέτηση	Υπαρξή/ χρηματοδότη σης	Χρονοδιάγραμμα - Προϋπολογισμός (€)						Πηγή χρηματοδότησης	Εκτιμώμενες Εκροές	
							Κατανομή στα έτη								
							Συν.	2015	2016	2017	2018	2019			
<b>Μέτρο 3.1: Επιχειρηματικότητα</b>															
<b>Στόχος 3.1.1. Ενίσχυση της εξωστρέφειας της τοπικής οικονομίας</b>															
3.1.1.1	Ενθάρυνση - υποστήριξη των παραγωγών του νησιού για συμμετοχή σε σχετικές διεθνείς εκθέσεις για προβολή των τοπικών προϊόντων.	Δ/ση Πρωτογενούς Τομέα - Δ/ση Εμπορίου - Δ/ση Τουρισμού	Λειτουργική	N	Δήμος Ρόδου	A	0,00	0,00	0,00	0,00	0,00	0,00	0,00	Ίδια Μέσα	
<b>Στόχος 3.1.2. Διασύνδεση του πρωτογενή και δευτερογενή τομέα με τον τουρισμό</b>															
3.1.2.1	Πρώθηση συνεργασίας ξενοδοχειακών μονάδων με παραγωγούς με στόχο την συμβολαιογραφική γεωργία	Δ/ση Πρωτογενούς Τομέα	Λειτουργική	N	Δήμος Ρόδου	A	0,00	0,00	0,00	0,00	0,00	0,00	0,00		
3.1.2.2	Υποστήριξη και διοργάνωση εκδηλώσεων για την προβολή τοπικών προϊόντων και ανάπτυξη εναλλακτικών μορφών Τουρισμού	Δ/ση Τουρισμού	Λειτουργική	Σ	Δήμος Ρόδου	B	25000,00	5.000,00	5.000,00	5.000,00	5.000,00	5.000,00	5.000,00	Ίδιοι Πόροι	8 ΕΚΔΗΛΩΣΕΙΣ/ΕΤΟΣ
3.1.2.3	Έκδοση & Επανεκδοση Οδηγών για εναλλακτικές μορφές Τουρισμού	Δ/ση Τουρισμού	Επενδυτική	Σ	Δήμος Ρόδου	A	50000,00	10.000,00	10.000,00	10.000,00	10.000,00	10.000,00	10.000,00	Ίδιοι Πόροι	300.000 ΦΥΛΛΑΔΙΑ
3.1.2.4	Έκδοση & Επανεκδοση Χαρτών για εναλλακτικές μορφές Τουρισμού σε διάφορες γλώσσες	Δ/ση Τουρισμού	Επενδυτική	Σ	Δήμος Ρόδου	A	50000,00	10.000,00	10.000,00	10.000,00	10.000,00	10.000,00	10.000,00	Ίδιοι Πόροι	300.000 ΦΥΛΛΑΔΙΑ
3.1.2.5	Cultural Route of the ancient farming exploitations of the the Mediteranean ITINEREM	Δ/ση Προγραμματισμού & Οργάνωσης	Επενδυτική	N	Δήμος Ρόδου	B	51749,00	0,00	0,00	51.749,00	0,00	0,00	0,00	Ευρωπαϊκοί και Ίδιοι ποροι (Πρόγραμμα COSME)	
<b>Στόχος 3.1.3. Προαγωγή καινοτόμων διαδικασιών παραγωγής και επιχειρηματικών λειτουργιών για την ανάπτυξη νέων και βελτιωμένων προϊόντων και διαδικασιών</b>															
3.1.3.1	Συνεργασία με Πανεπιστημιακά Ιδρύματα για σχεδίαση ενός χάρτη με προτεινόμενες πρωτοπόμενες καλλιέργειες ανά περιοχή	Δ/ση Πρωτογενούς Τομέα	Επενδυτική	N	Δήμος Ρόδου	B	0,00	0,00	0,00	0,00	0,00	0,00	0,00	Ευρωπαϊκοί και Εθνικοί πόροι	
3.1.3.2	Ορθολογική διαχείριση του νερού άρδευσης μέσω τεχνολογιών γεωργίας ακριβείας	Δ/ση Προγραμματισμού & Οργάνωσης	Επενδυτική	N	Δήμος Ρόδου	B	300000,00	0,00	0,00	100000,00	100000,00	100000,00	100000,00	Ευρωπαϊκοί και Εθνικοί πόροι	
<b>Στόχος 3.1.4. Ενίσχυση της δυνατότητας των νέων να αναπροσαρμόζουν το επαγγελματικό τους προφίλ ανάλογα με τις εκάστοτε συνθήκες που επικρατούν στην αγορά εργασίας</b>															
3.1.4.1	Διοργάνωση ημερίδων και γενικά ενημερωτική καμπάνια για τις νέες καλλιέργειες , πρακτικές και δυνατότητες ενίσχυσης των νέων αγροτών	Δ/ση Πρωτογενούς Τομέα	Λειτουργική	N	Δήμος Ρόδου	B	0,00	0,00	0,00	0,00	0,00	0,00	0,00	Ευρωπαϊκοί και Εθνικοί πόροι	
<b>Στόχος 3.1.5. Δράσεις στήριξης και ενίσχυσης Κοινωνικής Οικονομίας και Επιχειρηματικότητας</b>															
3.1.5.1	Αξιοποίηση Εκκλησιαστικής Κοινοβιακής περιουσίας	Δ/ση Πρωτογενούς Τομέα	Λειτουργική	N	Δήμος Ρόδου	A	0,00	0,00	0,00	0,00	0,00	0,00	0,00	Ίδια Μέσα	

**ΑΞΟΝΑΣ 3: ΤΟΠΙΚΗ ΟΙΚΟΝΟΜΙΑ - ΑΠΑΣΧΟΛΗΣΗ**

Κωδ.	Δράσεις	Υπηρεσία Υλοποίησης	Είδος Δράσης	Νέα/ Συνεχιζόμενη	Χωροθέτηση	Υπαρξήν χρηματοδότησής	Χρονοδιάγραμμα - Προϋπολογισμός (€)						Πηγή χρηματοδότησης	Εκτιμώμενες Εκροές		
							Κατανομή στα έτη									
							Συν.	2015	2016	2017	2018	2019				
3.1.5.2	Λειτουργία τμήματος επιχειρηματικότητας με τράπεζα πληροφοριών (χρηματοδοτούμενα προγράμματα επιχειρηματικότητας)	Διεύθυνση Εμπορίου	Λειτουργική	N	Δήμος Ρόδου	A	0,00	0,00	0,00	0,00	0,00	0,00	0,00	0,00	Ίδια Μέσα	
<b>ΣΥΝΟΛΟ ΜΕΤΡΟΥ 3.1</b>							<b>476.749,00</b>	<b>25.000,00</b>	<b>25.000,00</b>	<b>176.749,00</b>	<b>125.000,00</b>	<b>125.000,00</b>				
<b>Μέτρο 3.2: Βελτίωση και προώθηση του τουριστικού προϊόντος</b>																
<b>Στόχος 3.2.1. Αναβάθμιση και διαφοροποίηση του προσφερόμενου τουριστικού προϊόντος</b>																
3.2.1.1	Προσέγγιση νέων αγορών όπως Κίνα, Ιαπωνία, Τουρκία με αποστολή ενημερωτικού υλικού για το νησί της Ρόδου.	Δ/ση Τουρισμού	Λειτουργική	N	Δήμος Ρόδου	A	2500,00	500,00	500,00	500,00	500,00	500,00	500,00	500,00	Ίδιοι Πόροι	3 ΑΠΟΣΤΟΛΕΣ/ΕΤΟΣ
3.2.1.2	Σύγκλιση Επιτροπής Τουρισμού	Δ/ση Τουρισμού	Λειτουργική	N	Δήμος Ρόδου	A	0,00	0,00	0,00	0,00	0,00	0,00	0,00	0,00	Ίδιοι Πόροι	4 ΦΟΡΕΣ/ΕΤΟΣ
3.2.1.3	Έλεγχος και Διαχείριση κοινόχρηστων χώρων	Δ/ση Μεσαιωνικής Πόλης & Μνημείων	Λειτουργική	Σ	Μεσαιωνική Πόλη	A	0,00	0,00	0,00	0,00	0,00	0,00	0,00	0,00	Ίδιοι Πόροι	
3.2.1.4	Έλεγχος εισόδου οχημάτων στη Μεσαιωνική Πόλη & συντήρηση συστημάτων φύλαξης	Δ/ση Μεσαιωνικής Πόλης & Μνημείων	Λειτουργική	Σ	Μεσαιωνική Πόλη	A	55000,00	15000,00	10000,00	10000,00	10000,00	10000,00	10000,00	10000,00	Ίδιοι Πόροι	
3.2.1.5	Ειδική εφαρμογή για κινητά τηλέφωνα και τάμπλετ με όλες τις σχετικές χρηστικές πληροφορίες για τους επισκέπτες του νησιού μας	Δ/ση Πληροφορικής & Νέων Τεχνολογιών	Επενδυτική	N	Δήμος Ρόδου	B	20000,00	0,00	20000,00	0,00	0,00	0,00	0,00	0,00	Ευρωπαϊκοί και Εθνικοί ποροι	
3.2.1.6	Σήμανση αξιοθέατων και αρχαιολογικών χώρων	Δ/ση Τεχνικών Έργων & Υποδομών	Επενδυτική	N	Δήμος Ρόδου	B	300000,00	0,00	300000,00	0,00	0,00	0,00	0,00	0,00	Ευρωπαϊκοί πόροι	
3.2.1.7	Συνεργασία με ΠΡΟΤΟΥΡ για δράση προβολής, προώθησης και διαφήμισης του Ροδιακού Τουρισμού (συμμετοχή σε εκθέσεις στην Ελλάδα και το εξωτερικό, εκτύπωση έντυπου υλικού,	Δ/ση Τουρισμού	Λειτουργική	Σ	Δήμος Ρόδου	A	0,00	0,00	0,00	0,00	0,00	0,00	0,00	0,00	Ίδιοι Πόροι	
3.2.1.8	Λειτουργία και ανάπτυξη δικτύου Information points στο νησί της Ρόδου	Δ/ση Τουρισμού	Λειτουργική	Σ	Δήμος Ρόδου	A	0,00	0,00	0,00	0,00	0,00	0,00	0,00	0,00	Ίδιοι Πόροι	5 Information points
3.2.1.9	Πολύγλωσσο υλικό προβολής νήσου Ρόδου (ηλεκτρονικό, έντυπο κτλ)	Δ/ση Τουρισμού	Επενδυτική	Σ	Δήμος Ρόδου	A	75000,00	15.000,00	15.000,00	15.000,00	15.000,00	15.000,00	15.000,00	15.000,00	Ίδιοι Πόροι	300.000 ΦΥΛΛΑΔΙΑ

**ΑΕΟΝΑΣ 3: ΤΟΠΙΚΗ ΟΙΚΟΝΟΜΙΑ - ΑΠΑΣΧΟΛΗΣΗ**

Κωδ.	Δράσεις	Υπηρεσία Υλοποίησης	Είδος Δράσης	Νέα/ Συνεχιζόμενη	Χωροθέτηση	Υπαρξή χρηματοδότησης	Χρονοδιάγραμμα - Προϋπολογισμός (€)						Πηγή χρηματοδότησης	Εκτιμώμενες Εκροές		
							Κατανομή στα έτη									
							Συν.	2015	2016	2017	2018	2019				
3.2.1.10	Πρόγραμμα επιβράβευσης επαναλαμβανόμενων τουριστών (Repeaters)	Δ/ση Τουρισμού	Λειτουργική	Σ	Δήμος Ρόδου	A	2500,00	500,00	500,00	500,00	500,00	500,00	500,00	500,00	500	ΑΤΟΜΑ/ΕΤΟΣ
3.2.1.11	Υποδοχή Επιβατών πλοίων και αεροπλάνων (welcomes)	Δ/ση Τουρισμού	Λειτουργική	Σ	Δήμος Ρόδου	A	2500,00	500,00	500,00	500,00	500,00	500,00	500,00	500,00	50.000	ΑΤΟΜΑ/ΕΤΟΣ
3.2.1.12	Διοργάνωση Εκδηλώσεων για την Παγκόσμια Ημέρα Τουρισμού 27/09	Δ/ση Τουρισμού	Λειτουργική	Σ	Δήμος Ρόδου	A	25000,00	5.000,00	5.000,00	5.000,00	5.000,00	5.000,00	5.000,00	5.000,00	50.000	ΑΤΟΜΑ/ΕΤΟΣ
3.2.1.13	Επικαιροποίηση Τουριστικού Οδηγού στην Ιστοσελίδα του Δήμου Ρόδου www.rhodes.gr	Δ/ση Τουρισμού - Δ/ση Πληροφορικής & Νέων Τεχνολογιών	Λειτουργική	Σ	Δήμος Ρόδου	A	0,00	0,00	0,00	0,00	0,00	0,00	0,00	0,00		
3.2.1.14	Επέκταση σημείων 24ωρης ηλεκτρονικής πληροφόρησης (infokiosks)	Δ/ση Μεσαιωνικής Πόλης & Μνημείων - Δ/ση Πληροφορικής & Νέων Τεχνολογιών		N	Νήσος Ρόδου	B	0,00	0,00	0,00	0,00	0,00	0,00	0,00	0,00		
3.2.1.14	MILLENIUM BARCA ISLANDlab	Δ/ση Προγραμματισμού & Οργάνωσης	Επενδυτική	N	Δήμος Ρόδου	B	49609,00	0,00	0,00	49.609,00	0,00	0,00	0,00	0,00		
3.2.1.15	MED Coastalogy, Re-drawing the profile of the Mediterranean coastal destinations throughout the views and realities of local communities, as part of sustainable tourism strategies	Δ/ση Προγραμματισμού & Οργάνωσης	Επενδυτική	N	Δήμος Ρόδου	B	184300,00	0,00	0,00	100.000,00	84.300,00	0,00	0,00	0,00		
3.2.1.16	Πρώτο αντάμωμα Ροδίων ομογενών από Αυστραλία και Ιταλία στη Ρόδο	Γραφείο Αποδήμων Ροδίων	Λειτουργική	N	Δήμος Ρόδου	A'	4000,00	0,00	0,00	4.000,00	0,00	0,00	0,00	0,00		1 ΣΥΝΑΝΤΗΣΗ
3.2.1.17	1ο Συνέδριο Αποδήμων Ροδίων απανταχού της Γης σε συνεργασία με ΔΟΠΑΡ και συλλόγους	Γραφείο Αποδήμων Ροδίων	Λειτουργική	N	Δήμος Ρόδου	A'	10000,00	0,00	0,00	0,00	0,00	10.000,00	0,00	0,00		1 ΣΥΝΕΔΡΙΟ
<b>Στόχος 3.2.2. Επιμήκυνση της τουριστικής περιόδου</b>																
3.2.2.1	Πρωώθηση διαδικασιών αδειοδότησης και πρωτοκόλλων συνεργασιών	Τμήμα Επικοινωνίας Δημοσίων & Διεθνών Σχέσεων	Λειτουργική	Σ	Δήμος Ρόδου	A	0,00	0,00	0,00	0,00	0,00	0,00	0,00	0,00		
3.2.2.2	Υποστήριξη Μαθητικού Τουρισμού, επικοινωνία με σχολεία και αποστολή τουριστικών φυλλαδίων	Δ/ση Τουρισμού	Λειτουργική	Σ	Δήμος Ρόδου	A	5.000,00	1.000,00	1.000,00	1.000,00	1.000,00	1.000,00	1.000,00	1.000,00	500	ΣΧΟΛΕΙΑ



**ΑΞΟΝΑΣ 3: ΤΟΠΙΚΗ ΟΙΚΟΝΟΜΙΑ - ΑΠΑΣΧΟΛΗΣΗ**

Κωδ.	Δράσεις	Υπηρεσία Υλοποίησης	Είδος Δράσης	Νέα/ Συνεχιζόμενη	Χωροθέτηση	Υπαρξή χρηματοδότησης	Χρονοδιάγραμμα - Προϋπολογισμός (€)						Πηγή χρηματοδότησης	Εκτιμώμενες Εκροές	
							Κατανομή στα έτη								
							Συν.	2015	2016	2017	2018	2019			
3.2.2.3	Υποστήριξη Γαμήλιου Τουρισμού, επικοινωνία με εξειδικευμένα πρακτορεία τουρισμού και αποστολή τουριστικών φυλλαδίων	Δνση Τουρισμού	Λειτουργική	Σ	Δήμος Ρόδου	A	5.000,00	1.000,00	1.000,00	1.000,00	1.000,00	1.000,00	1.000,00	Ίδιοι Πόροι	50 ΠΡΑΚΤΟΡΕΙΑ
3.2.2.4	Υποστήριξη Συνεδριακού Τουρισμού, επικοινωνία με εξειδικευμένα πρακτορεία και αποστολή τουριστικών φυλλαδίων	Δνση Τουρισμού	Λειτουργική	Σ	Δήμος Ρόδου	A	5.000,00	1.000,00	1.000,00	1.000,00	1.000,00	1.000,00	1.000,00	Ίδιοι Πόροι	20 ΠΡΑΚΤΟΡΕΙΑ
3.2.2.5	Υποστήριξη Κοινωνικού Τουρισμού, επικοινωνία με φορείς κοινωνικής προνοιας και αποστολή τουριστικών φυλλαδίων	Δνση Τουρισμού	Λειτουργική	Σ	Δήμος Ρόδου	A	5.000,00	1.000,00	1.000,00	1.000,00	1.000,00	1.000,00	1.000,00	Ίδιοι Πόροι	100 ΦΟΡΕΙΣ
3.2.2.6	Υποστήριξη Ποδηλατικού και Φυσιολατρικού Τουρισμού, επικοινωνία με φορείς και αποστολή τουριστικών φυλλαδίων	Δνση Τουρισμού	Λειτουργική	Σ	Δήμος Ρόδου	A	5.000,00	1.000,00	1.000,00	1.000,00	1.000,00	1.000,00	1.000,00	Ίδιοι Πόροι	21 ΦΟΡΕΙΣ
3.2.2.7	Υποστήριξη Τουρισμού Κρουαζιέρας, επικοινωνία με εξειδικευμένα πρακτορεία και αποστολή τουριστικών φυλλαδίων	Δνση Τουρισμού	Λειτουργική	Σ	Δήμος Ρόδου	A	5.000,00	1.000,00	1.000,00	1.000,00	1.000,00	1.000,00	1.000,00	Ίδιοι Πόροι	3 ΠΡΑΚΤΟΡΕΙΑ
3.2.2.8	Υποστήριξη Συνεδρίων, παροχή γραμματειακής υποστήριξης.	Δνση Τουρισμού	Λειτουργική	Σ	Δήμος Ρόδου	A	0,00	0,00	0,00	0,00	0,00	0,00	0,00	Ίδιοι Πόροι	10 ΣΥΝΕΔΡΙΑ /ΕΤΟΣ
3.2.2.9	Mediterranean Islands network for Nature protection and ecotourism Development - MIND	Δ/ση Προγραμματισμού & Οργάνωσης	Επενδυτική	N	Δήμος Ρόδου	B	304.647,65	0,00	0,00	150.000,00	154.647,65	0,00	0,00	Ευρωπαϊκοί και Εθνικοί ποροι (Πρόγραμμα INTEREGG-MED)	

**Στόχος 3.2.3. Ανάδειξη και προώθηση μνημείων, ιστορικών κτιρίων και αρχαιολογικών χώρων**

3.2.3.1	Μελέτη ανάδειξης και αξιοποίησης των ιστορικών ερευνητικών κέντρων Βάρης, Καλαμώνας και Αγ. Παύλου Καταβιάς	Δ/ση Πρωτογενούς Τομέα	Επενδυτική	N	Δήμος Ρόδου	B	0,00	0,00	0,00	0,00	0,00	0,00	0,00	Ευρωπαϊκοί και Εθνικοί ποροι	
3.2.3.2	Συμμετοχή στο Διεθνές Δίκτυο "Όργανισμός Πόλεων Παγκόσμιας Κληρονομιάς"	Τμήμα Επικοινωνίας Δημοσίων & Διεθνών Σχέσεων	Λειτουργική	Σ	Μεσαιωνική Πόλη	A	17500,00	3.500,00	3.500,00	3.500,00	3.500,00	3.500,00	3.500,00	Ίδιοι Πόροι	
3.2.3.3	Ξεναγήσεις και περιηγήσεις στην Μεσαιωνική Πόλη και το Ιστορικό Κέντρο	Δ/ση Μεσαιωνικής Πόλης & Μνημείων - Δ/ση Παιδείας Πολιτισμού & Αθλητισμού	Λειτουργική	Νέα	Μεσαιωνική Πόλη	A	0,00	0,00	0,00	0,00	0,00	0,00	0,00	Ίδιοι Πόροι	
3.2.3.4	Συνεργασία με Δ/ση Πολιτισμού για κοινές δράσεις στο πλαίσιο της διεκδίκησης της Ευρωπαϊκής Πολιτιστικής Πρωτεύουσας 2021	Δνση Τουρισμού	Λειτουργική	Σ	Δήμος Ρόδου	A	0,00	0,00	0,00	0,00	0,00	0,00	0,00	Ίδιοι Πόροι	2 ΔΡΑΣΕΙΣ/ ΕΤΟΣ
3.2.3.5	Διοργάνωση Αρχαιολογικών Περιπάτων σε συνεργασία με την Αρχαιολογική Υπηρεσία.	Δνση Τουρισμού	Λειτουργική	Σ	Δήμος Ρόδου	A	0,00	0,00	0,00	0,00	0,00	0,00	0,00	Ίδιοι Πόροι	2 ΠΕΡΙΠΑΤΟΙ/ ΕΤΟΣ

**ΑΞΟΝΑΣ 3: ΤΟΠΙΚΗ ΟΙΚΟΝΟΜΙΑ - ΑΠΑΣΧΟΛΗΣΗ**

Κωδ.	Δράσεις	Υπηρεσία Υλοποίησης	Είδος Δράσης	Νέα/ Συνεχιζόμενη	Χωροθέτηση	Υπαρξή χρηματοδότησης	Χρονοδιάγραμμα - Προϋπολογισμός (€)					Πηγή χρηματοδότησης	Εκτιμώμενες Εκροές	
							Κατανομή στα έτη							
							Συν.	2015	2016	2017	2018			2019
3.2.3.6	Επισκευή - Ανάδειξη ιστορικών κτιρίων	Δ/νση Τεχνικών Έργων & Υποδομών	Επενδυτική	N	Δήμος Ρόδου	B	8500000,00	0,00	2.000.000	2250000	2250000	2000000	Ευρωπαϊκοί και Εθνικοί ποροι	
3.2.3.7	Sustainable Regional Development Opportunities through Better Use of Thermal Natural Springs (DEV. SPRINGS)	Δ/νση Προγραμματισμού & Οργάνωσης	Επενδυτική	N	Δήμος Ρόδου	B	192500,00	0,00	0,00	100.000,00	92.500,00	0,00	Ευρωπαϊκοί και Εθνικοί ποροι (Πρόγραμμα INTEREGG)	
<b>ΣΥΝΟΛΟ ΜΕΤΡΟΥ 3.2</b>							<b>9775056,65</b>	<b>46000,00</b>	<b>2361000,00</b>	<b>2694609,00</b>	<b>2622447,65</b>	<b>2051000,00</b>		

<b>ΣΥΝΟΛΟ ΑΞΟΝΑ 3</b>							<b>10.251.805,65</b>	<b>71000,00</b>	<b>2386000,00</b>	<b>2871358,00</b>	<b>2747447,65</b>	<b>2176000,00</b>		
-----------------------	--	--	--	--	--	--	----------------------	-----------------	-------------------	-------------------	-------------------	-------------------	--	--

Οι προτεινόμενοι δείκτες εκρών για τον άξονα 3 «Τοπική Οικονομία και Απασχόληση» είναι οι κάτωθι:

- Αριθμός ωφελούμενων επιχειρήσεων από δράσεις τουριστικής προβολής
- Αριθμός επιχειρήσεων που ωφελούνται από προγράμματα Αγροτικής Ανάπτυξης
- Αριθμός επωφελούμενων νέων από δράσεις υποστήριξης της νεανικής επιχειρηματικότητας
- Αριθμός ιστορικών κτιρίων – μνημείων που αναδείχθηκαν
- Αριθμός δράσεων σχετικών με την τουριστική προβολή του νησιού
- Αριθμός δράσεων σχετικών με την προώθηση εναλλακτικών μορφών τουρισμού
- Αριθμός εφαρμογών ΤΠΕ για την πληροφόρηση κατοίκων και επισκεπτών

**ΑΞΟΝΑΣ 4: ΒΕΛΤΙΩΣΗ ΤΗΣ ΔΙΟΙΚΗΤΙΚΗΣ ΙΚΑΝΟΤΗΤΑΣ ΤΟΥ ΔΗΜΟΥ**

Κωδ.	Δράσεις	Υπηρεσία Υλοποίησης	Είδος Δράσης	Νέα/ Συνεχιζόμενη	Χωροβέτηση	Υπαρξη χρηματο- δότησης	Χρονοδιάγραμμα - Προϋπολογισμός (€)						Πηγή χρηματοδό- τησης	Εκτιμώμενες Εκροές
							Κατανομή στα έτη							
							Συν.	2015	2016	2017	2018	2019		

Μέτρο 4.1: Οργάνωση και Λειτουργία Δήμου- Ανθρώπινο Δυναμικό

**Στόχος 4.1.1. Τροποποίηση Οργανισμού Εσωτερικής Υπηρεσίας (Ο.Ε.Υ.)**

4.1.1.1	Τροποποίηση Ο.Ε.Υ. Δήμου Ρόδου	Δ/ση Διοικητικών Υπηρεσιών   Δ/ση Προγραμματισμού	Λ	N	ΝΗΣΟΣ ΡΟΔΟΣ	A	0,00	0,00	0,00	0,00	0,00	0,00	0,00	ΙΔΙΑ ΜΕΣΑ
4.1.1.2	Τροποποίηση Ο.Ε.Υ. Δ.Ο.Π	Δ.Ο.Π.	Λ	N	ΝΗΣΟΣ ΡΟΔΟΣ	A	0,00	0,00	0,00	0,00	0,00	0,00	0,00	ΙΔΙΑ ΜΕΣΑ
4.1.1.3	Πρόσληψη προσωπικού για δημοτικά ιατρεία	Δ.Ο.Π.	Λ	N	Δ.Κ ΡΟΔΟΥ	B	72.000,00	0,00	0,00	24.000,00	24.000,00	24.000,00	24.000,00	ΙΠ
4.1.1.4	Πρόσληψη προσωπικού Π.Σ. Καβαρινού	Δ.Ο.Π.	Λ	N	Δ.Κ ΡΟΔΟΥ	B	36.000,00	0,00	0,00	12.000,00	12.000,00	12.000,00	12.000,00	ΙΠ
4.1.1.5	Προσλήψεις εποχικών υπαλλήλων	Δ/ση Διοικητικών Υπηρεσιών	Λ	N	ΝΗΣΟΣ ΡΟΔΟΣ	A	2.320.320,00	0,00	580.080,00	580.080,00	580.080,00	580.080,00	580.080,00	ΙΠ
4.1.1.6	Προσλήψεις υπαλλήλων μέσω ΟΑΕΔ (κοινοφελής εργασία)	Δ/ση Διοικητικών Υπηρεσιών	Λ	N	ΝΗΣΟΣ ΡΟΔΟΣ	A	24.000,00	0,00	6.000,00	6.000,00	6.000,00	6.000,00	6.000,00	ΟΑΕΔ
4.1.1.7	Αναδιοργάνωση λειτουργίας των νομικών προσώπων του Δήμου	Δ/ση Διοικητικών Υπηρεσιών   Δ/ση	Λ	N	ΝΗΣΟΣ ΡΟΔΟΣ	A	0,00	0,00	0,00	0,00	0,00	0,00	0,00	ΙΔΙΑ ΜΕΣΑ
4.1.1.8	Πρόσληψη προσωπικού στα προγράμματα (ΚΗΦΗ, Ξενώνας, Παιδ. Σταθμοί, Βοήθεια στο σπίτι)	Δ/ση Διοικητικών Υπηρεσιών	Λ	Σ	ΝΗΣΟΣ ΡΟΔΟΣ	A	5.147.148,00	0,00	1.286.787,00	1.286.787,00	1.286.787,00	1.286.787,00	1.286.787,00	ΕΠΚΝΑ
4.1.1.9	Δημιουργία νέου Γραφείου με αποκλειστικό αντικείμενο τον χειρισμό του Προγράμματος Παρακολούθησης των Ανεπιτήρητων Παραγωγικών Ζώνων και στελέχωσή του	Δ/ση Πρωτογενούς Τομέα	Λ	N	ΝΗΣΟΣ ΡΟΔΟΣ	A	0,00	0,00	0,00	0,00	0,00	0,00	0,00	ΙΔΙΑ ΜΕΣΑ

**Στόχος 4.1.2. Ισόρροπη ανάπτυξη των δημοτικών και τοπικών κοινοτήτων και ενίσχυση του ρόλου των τοπικών κοινοτήτων στη διαχείριση των τοπικών υποθέσεων**

4.1.2.1	Διενέργεια επιμορφωτικών ημερίδων στα συμβούλια Τοπικών/Δημοτικών Κοινοτήτων	Εμπλεκόμενες Δ/σεις Δήμου	Λ	Σ	ΝΗΣΟΣ ΡΟΔΟΣ	B	750,00	150,00	150,00	150,00	150,00	150,00	150,00	ΙΠ
4.1.2.2	Τοποθέτηση ικανού αριθμού καταρτισμένων υπαλλήλων στις Τοπικές/Δημοτικές Κοινότητες, για υποστήριξη της άσκησης των αρμοδιοτήτων τους.	Δ/ση Διοικητικών Υπηρεσιών	Λ	N	ΝΗΣΟΣ ΡΟΔΟΣ	A	0,00	0,00	0,00	0,00	0,00	0,00	0,00	ΙΔΙΑ ΜΕΣΑ
4.1.2.3	Δημιουργία ομάδας εργασίας υποστήριξης Τοπικών & Δημοτικών Κοινοτήτων	Όλες οι Διευθύνσεις	Λ	N	ΝΗΣΟΣ ΡΟΔΟΣ	A	0,00	0,00	0,00	0,00	0,00	0,00	0,00	ΙΔΙΑ ΜΕΣΑ
4.1.2.4	Δημιουργία νέου οργάνου διαβούλευσης με Προέδρους Τοπικών Κοινοτήτων	Όλες οι Διευθύνσεις	Λ	N	ΝΗΣΟΣ ΡΟΔΟΣ	A	0,00	0,00	0,00	0,00	0,00	0,00	0,00	ΙΔΙΑ ΜΕΣΑ
4.1.2.5	Διασύνδεση Τοπικών Κοινοτήτων με τα Πληροφοριακά Συστήματα του Δήμου Ρόδου	Δ/ση Πληροφορικής & Νέων Τεχνολογιών	ΠΡΟΜΗΘΕΙΑ	Σ	ΝΗΣΟΣ ΡΟΔΟΣ	A	1.200,00	600,00	600,00	0,00	0,00	0,00	0,00	ΙΔΙΑ ΜΕΣΑ

**Στόχος 4.1.3. Ανάπτυξη πληροφοριακών συστημάτων παροχής ποιοτικών υπηρεσιών προς τους πολίτες**

**ΑΞΙΟΝΑΣ 4: ΒΕΛΤΙΩΣΗ ΤΗΣ ΔΙΟΙΚΗΤΙΚΗΣ ΙΚΑΝΟΤΗΤΑΣ ΤΟΥ ΔΗΜΟΥ**

Κωδ.	Δράσεις	Υπηρεσία Υλοποίησης	Είδος Δράσης	Νέα/Συνεχιζόμενη	Χωροβέτηση	Υπαρξη χρηματοδότησης	Χρονοδιάγραμμα - Προϋπολογισμός (€)					Πηγή χρηματοδότησης	Εκτιμώμενες Εκροές	
							Κατανομή στα έτη							
							Συν.	2015	2016	2017	2018	2019		
4.1.3.1	Ενεργοποίηση εσωτερικής δικτύωσης και αύξησης της αποτελεσματικότητας του ελέγχου όλων των ΚΕΠ του Δήμου με σκοπό τη βελτιστοποίηση των παρεχόμενων υπηρεσιών προς τους πολίτες.	ΚΕΠ	Λ	Σ	ΝΗΣΟΣ ΡΟΔΟΣ	Β	10.000,00	0,00	5.000,00	5.000,00	0,00	0,00	ΙΠ	
4.1.3.2	Αναβάθμιση Ιστοσελίδας	Δ/νση Πληροφορικής	ΠΡΟΜΗΘΕΙΑ	Ν	ΝΗΣΟΣ ΡΟΔΟΣ	Β	20.000,00	0,00	20.000,00	0,00	0,00	0,00	ΙΠ	
4.1.3.3	Παροχή Ασύρματου Δικτύου σε Συνεργασία με εταιρεία και προμήθεια εξοπλισμού	Δ/νση Πληροφορικής	ΠΡΟΜΗΘΕΙΑ	Σ	ΝΗΣΟΣ ΡΟΔΟΣ	Β	350.000,00	130.000,00	130.000,00	30.000,00	30.000,00	30.000,00	ΙΠ	
4.1.3.4	Δημιουργία Υποδομής Δημοσκοπήσεων στην Ιστοσελίδα του Δήμου	Δ/νση Πληροφορικής	ΠΡΟΜΗΘΕΙΑ	Σ	ΝΗΣΟΣ ΡΟΔΟΣ	Β	0,00	0,00	0,00	0,00	0,00	0,00	ΙΔΙΑ ΜΕΣΑ	
4.1.3.5	Αποκατάσταση λειτουργίας - Αναβάθμιση της Εφαρμογής GIS & Δημιουργία ολοκληρωμένης βάσης GIS	Δ/νση Πληροφορικής	ΠΡΟΜΗΘΕΙΑ	Σ	ΝΗΣΟΣ ΡΟΔΟΣ	Α	300.000,00	60.000,00	60.000,00	60.000,00	60.000,00	60.000,00	ΙΠ	
4.1.3.6	Ανάπτυξη ηλεκτρονικού συστήματος καταγραφής παραπόνων των πολιτών	Δ/νση Πληροφορικής	ΕΡΓΟ	Σ	ΝΗΣΟΣ ΡΟΔΟΣ	Β	0,00	0,00	0,00	0,00	0,00	0,00	ΙΔΙΑ ΜΕΣΑ	
4.1.3.7	Επέκταση και Αναβάθμιση του ηλεκτρονικού συστήματος ελέγχου εισόδου και στάθμευσης στη Μεσαιωνική Πόλη	Δ/νση Μεσαιωνικής Πολης & Μνημείων	ΠΡΟΜΗΘΕΙΑ	Ν	ΜΠ	Β	200.000,00		100.000,00	40.000,00	30.000,00	30.000,00	ΙΠ	
4.1.3.8	Εγκατάσταση και λειτουργία μηχανημάτων αυτόματης έκδοσης πιστοποιητικών	Δ/νση Πληροφορικής	ΠΡΟΜΗΘΕΙΑ	Ν	ΝΗΣΟΣ ΡΟΔΟΣ	Β	125.000,00	25.000,00	25.000,00	25.000,00	25.000,00	25.000,00	ΙΠ	
<b>Στόχος 4.1.4. Αξιοποίηση των προγραμμάτων κατάρτισης και επιμόρφωσης του προσωπικού του Δήμου</b>														
4.1.4.1	Ενδο-υπηρεσιακά προγράμματα επιμόρφωσης του προσωπικού σε εφαρμογές του Office και Ηλεκτρονικής Αλληλεπικοινωνίας	Δ/νση Πληροφορικής	Λ	Ν	ΝΗΣΟΣ ΡΟΔΟΣ	Β	0,00	0,00	0,00	0,00	0,00	0,00	ΙΠ	
4.1.4.2	Ανίχνευση Εκπαιδευτικών Αναγκών	Δ/νση Προγραμματισμού	Λ	Σ	ΝΗΣΟΣ ΡΟΔΟΣ	Β	0,00	0,00	0,00	0,00	0,00	0,00	ΙΠ	
4.1.4.4	Εκπαίδευση προσωπικού σε θέματα ολοκληρωμένης διαχείρισης αποβλήτων	Δ/νση Διοικητικών Υπηρεσιών	Λ	Ν	ΝΗΣΟΣ ΡΟΔΟΣ	Β	15.000,00	0,00	0,00	5.000,00	5.000,00	5.000,00	ΙΠ	
4.1.4.5	Διαχείριση της κατάρτισης-επιμόρφωσης του προσωπικού (Δημιουργία Βάσης Δεδομένων)	Δ/νση Διοικητικών Υπηρεσιών	Λ	Ν	ΝΗΣΟΣ ΡΟΔΟΣ	Α	0,00	0,00	0,00	0,00	0,00	0,00	ΙΠ	
4.1.4.6	Υλοποίηση εκπαιδευτικών προγραμμάτων σύμφωνα με τις ανάγκες Διευθύνσεων & Υπαλλήλων (εκτός έδρας)	Δ/νση Διοικητικών Υπηρεσιών	Λ	Ν	ΝΗΣΟΣ ΡΟΔΟΣ	Α	20.500,00	500,00	5.000,00	5.000,00	5.000,00	5.000,00	ΕΚΔΔΑ	

**ΑΞΟΝΑΣ 4: ΒΕΛΤΙΩΣΗ ΤΗΣ ΔΙΟΙΚΗΤΙΚΗΣ ΙΚΑΝΟΤΗΤΑΣ ΤΟΥ ΔΗΜΟΥ**

Κωδ.	Δράσεις	Υπηρεσία Υλοποίησης	Είδος Δράσης	Νέα/Συνεχιζόμενη	Χωροθέτηση	Υπαρξη χρηματοδότησης	Χρονοδιάγραμμα - Προϋπολογισμός (€)						Πηγή χρηματοδότησης	Εκτιμώμενες Εκροές	
							Κατανομή στα έτη								
							Συν.	2015	2016	2017	2018	2019			
4.1.4.7	Εκπαίδευση προσωπικού σε εξειδικευμένα θέματα πολιτικής προστασίας (εκτάκτων αναγκών)	Αυτοτελές γραφείο πολιτικής προστασίας	Λ	N	ΝΗΣΟΣ ΡΟΔΟΣ	A	0,00	0,00	0,00	0,00	0,00	0,00	ΙΔΙΑ ΜΕΣΑ		
<b>Στόχος 4.1.5. Δημιουργία δευτερογενών κέντρων διοίκησης</b>															
4.1.5.1	Δημιουργία αποκεντρωμένων γραφείων προσόδων ανά Δημοτική Ενότητα	Δ/ση Οικονομικών Υπηρεσιών	Λ	N	ΔΗΜΟΤΙΚΕΣ ΕΝΟΤΗΤΕΣ	B	0,00	0,00	0,00	0,00	0,00	0,00	0,00	ΙΔΙΑ ΜΕΣΑ	
4.1.5.2	Στελέχωση αποκεντρωμένων υπηρεσιών ανά Δημοτική Ενότητα	Δ/ση Διοικητικών Υπηρεσιών	Λ	N	ΔΗΜΟΤΙΚΕΣ ΕΝΟΤΗΤΕΣ	B	0,00	0,00	0,00	0,00	0,00	0,00	0,00	ΙΔΙΑ ΜΕΣΑ	
<b>Στόχος 4.1.6. Βελτίωση της αποδοτικότητας και της αποτελεσματικότητας των Δ/σεων και των τμημάτων του Δήμου</b>															
4.1.6.1	Λειτουργία ΚΕΠ κατά τις απογευματινές ώρες	ΚΕΠ	Λ	Σ	Δ.Κ. Ρόδου		0,00	0,00	0,00	0,00	0,00	0,00	0,00	ΙΔΙΑ ΜΕΣΑ	
4.1.6.2	Ενεργοποίηση πιστοποιημένων εργασιών των ΚΕΠ (πχ εκδοση άδειας αλιείας)	ΚΕΠ	Λ	Σ	ΝΗΣΟΣ ΡΟΔΟΣ		0,00	0,00	0,00	0,00	0,00	0,00	0,00	ΙΔΙΑ ΜΕΣΑ	
4.1.6.3	Σύνταξη κανονισμών Κοιμητηρίων σε όλες τις Δ.Ε. του Δήμου	Δ/ση Ληξιαρχείου & Μητρώων	Λ	Σ	ΝΗΣΟΣ ΡΟΔΟΣ		0,00	0,00	0,00	0,00	0,00	0,00	0,00	ΙΔΙΑ ΜΕΣΑ	
4.1.6.4	Εκσυγχρονισμός του Εξοπλισμού ΤΠΕ - Αντικατάσταση με νέο εξοπλισμό	Δ/ση Πληροφορικής	ΠΡΟΜΗΘΕΙΑ	Σ	ΝΗΣΟΣ ΡΟΔΟΣ	A	264.800,00	53.800,00	53.800,00	53.800,00	53.800,00	49.600,00	0,00	Ι.Π.	
4.1.6.5	Εκσυγχρονισμός του Εξοπλισμού ΤΠΕ - Μετάβαση από το υφιστάμενο πληροφοριακό σύστημα σε νέο, πιο ασφαλές και αδιάβλητο	Δ/ση Πληροφορικής	ΠΡΟΜΗΘΕΙΑ	Σ	ΝΗΣΟΣ ΡΟΔΟΣ	A	100.000,00	20.000,00	20.000,00	20.000,00	20.000,00	20.000,00	0,00	Ι.Π.	
4.1.6.6	Εγκατάσταση και λειτουργία λογισμικού ηλεκτρονικής ροής των εγγράφων	Δ/ση Πληροφορικής	Λ	N	ΝΗΣΟΣ ΡΟΔΟΣ	A	0,00	0,00	0,00	0,00	0,00	0,00	0,00	ΙΔΙΑ ΜΕΣΑ	
4.1.6.7	Επικαιροποίηση απογραφής μηχανογραφικού εξοπλισμού	Δ/ση Πληροφορικής	Λ	Σ	ΝΗΣΟΣ ΡΟΔΟΣ	A	0,00	0,00	0,00	0,00	0,00	0,00	0,00	ΙΔΙΑ ΜΕΣΑ	
4.1.6.8	Εγκατάσταση και λειτουργία λογισμικού αδειών προσωπικού	Δ/ση Πληροφορικής	Λ	N	ΝΗΣΟΣ ΡΟΔΟΣ	A	0,00	0,00	0,00	0,00	0,00	0,00	0,00	ΙΔΙΑ ΜΕΣΑ	
4.1.6.9	Επικαιροποίηση των στοιχείων ηλεκτρονικής αλληλογραφίας για όλους τους υπαλλήλους που χειρίζονται υπολογιστή	Δ/ση Πληροφορικής	Λ	Σ	ΝΗΣΟΣ ΡΟΔΟΣ	A	0,00	0,00	0,00	0,00	0,00	0,00	0,00	ΙΔΙΑ ΜΕΣΑ	
4.1.6.10	Έκδοση ψηφιακής υπογραφής για όλους υπαλλήλους την χρειάζονται και προμήθεια εξοπλισμού για την χρήση του (USB Tokens)	Δ/ση Πληροφορικής	ΠΡΟΜΗΘΕΙΑ	N	ΝΗΣΟΣ ΡΟΔΟΣ	B	39.900,00	1.400,00	17.500,00	7.000,00	7.000,00	7.000,00	0,00	Ι.Π.	
4.1.6.11	Προμήθεια λογισμικού και αδειών χρήσης λειτουργικών συστημάτων	Δ/ση Πληροφορικής	ΠΡΟΜΗΘΕΙΑ	N	ΝΗΣΟΣ ΡΟΔΟΣ	B	369.000,00	73.800,00	73.800,00	73.800,00	73.800,00	73.800,00	0,00	Ι.Π.	
4.1.6.12	Κανονισμός Μέτρησης & Αξιολόγησης Απόδοσης Υπηρεσιών	Δ/ση Προγραμματισμού	Λ	N	ΝΗΣΟΣ ΡΟΔΟΣ	A	0,00	0,00	0,00	0,00	0,00	0,00	0,00	ΙΔΙΑ ΜΕΣΑ	
4.1.6.13	Κανονισμός Λειτουργίας Λαϊκών Αγορών	Δ/ση Εμπορίου, Ενέργειας &	Λ	N	ΝΗΣΟΣ ΡΟΔΟΣ	A	0,00	0,00	0,00	0,00	0,00	0,00	0,00	ΙΔΙΑ ΜΕΣΑ	
4.1.6.14	Κανονισμός Λειτουργίας Υπαίθριου Στάσιμου Εμπορίου	Δ/ση Εμπορίου, Ενέργειας & Βιομηχανίας	Λ	N	ΝΗΣΟΣ ΡΟΔΟΣ	A	0,00	0,00	0,00	0,00	0,00	0,00	0,00	ΙΔΙΑ ΜΕΣΑ	
4.1.6.15	Κανονισμός Λειτουργίας Περιπτέρων	Δ/ση Εμπορίου, Ενέργειας & Βιομηχανίας	Λ	N	ΝΗΣΟΣ ΡΟΔΟΣ	A	0,00	0,00	0,00	0,00	0,00	0,00	0,00	ΙΔΙΑ ΜΕΣΑ	

**ΑΞΟΝΑΣ 4: ΒΕΛΤΙΩΣΗ ΤΗΣ ΔΙΟΙΚΗΤΙΚΗΣ ΙΚΑΝΟΤΗΤΑΣ ΤΟΥ ΔΗΜΟΥ**

Κωδ.	Δράσεις	Υπηρεσία Υλοποίησης	Είδος Δράσης	Νέα/ Συνεχιζόμενη	Χωροθέτηση	Υπαρξη χρηματοδότησης	Χρονοδιάγραμμα - Προϋπολογισμός (€)						Πηγή χρηματοδότησης	Εκτιμώμενες Εκροές	
							Κατανομή στα έτη								
							Συν.	2015	2016	2017	2018	2019			
4.1.6.16	Θέσπιση στόχων βελτίωσης απόδοσης Υπηρεσιών	Όλες οι Δ/νσεις	Λ	N	ΝΗΣΟΣ ΡΟΔΟΣ	A	0,00	0,00	0,00	0,00	0,00	0,00	0,00	ΙΔΙΑ ΜΕΣΑ	
4.1.6.17	Σύνταξη & Επικαιροποίηση Κανονισμών Λειτουργίας Διευθύνσεων	Όλες οι Δ/νσεις	Λ	N	ΝΗΣΟΣ ΡΟΔΟΣ	A	0,00	0,00	0,00	0,00	0,00	0,00	0,00	ΙΔΙΑ ΜΕΣΑ	
4.1.6.18	Εφαρμογή Κοινού Πλαισίου Αξιολόγησης (CAF)	Όλες οι Δ/νσεις	Λ	N	ΝΗΣΟΣ ΡΟΔΟΣ	A	0,00	0,00	0,00	0,00	0,00	0,00	0,00	ΙΔΙΑ ΜΕΣΑ	
4.1.6.19	Επικαιροποίηση συστήματος διασφάλισης διαχειριστικής επάρκειας	Δ/νη Προγραμματισμού	Λ	N	ΝΗΣΟΣ ΡΟΔΟΣ	A	0,00	0,00	0,00	0,00	0,00	0,00	0,00	ΙΔΙΑ ΜΕΣΑ	
4.1.6.20	Δημιουργία ομάδας εργασίας (σύνταξη μελετών) για την προετοιμασία του νέου ΕΣΠΑ	Δ/νη Τεχνικών Έργων & Υποδομών	Λ	N	ΝΗΣΟΣ ΡΟΔΟΣ	A	0,00	0,00	0,00	0,00	0,00	0,00	0,00	ΙΔΙΑ ΜΕΣΑ	
4.1.6.21	Προμήθεια 4 απορριμματοφόρων και επισκευή άλλων 4 με χρηματοδοτική μίσθωση (leasing) 5ετούς διάρκειας	Δ/νη Τροχαίου Υλικού & Μηχανημάτων	ΠΡΟΜΗΘΕΙΑ	N	ΝΗΣΟΣ ΡΟΔΟΣ	B	1.250.000,00	50000,00	300000,00	300000,00	300000,00	300000,00	300000,00	ΙΠ	
4.1.6.22	Προμήθεια κλούβας συνεργείου	Δ/νη Τροχαίου Υλικού & Μηχανημάτων	ΠΡΟΜΗΘΕΙΑ	N	ΝΗΣΟΣ ΡΟΔΟΣ	B	35.000,00	35000,00	0,00	0,00	0,00	0,00	0,00	ΙΔΙΑ ΜΕΣΑ	
4.1.6.23	Προμήθεια οχήματος μεταφοράς καυσίμων	Δ/νη Τροχαίου Υλικού & Μηχανημάτων	ΠΡΟΜΗΘΕΙΑ	N	ΝΗΣΟΣ ΡΟΔΟΣ	B	52.000,00	0,00	52000,00	0,00	0,00	0,00	0,00	ΙΔΙΑ ΜΕΣΑ	
4.1.6.24	Προμήθεια εξοπλισμού συνεργείου	Δ/νη Τροχαίου Υλικού & Μηχανημάτων	ΠΡΟΜΗΘΕΙΑ	Σ	ΝΗΣΟΣ ΡΟΔΟΣ	B	110.000,00	0,00	35000,00	30000,00	25000,00	20000,00	20000,00	ΙΠ	
4.1.6.25	Προμήθεια ανταλλακτικών τακτικής συντήρησης	Δ/νη Τροχαίου Υλικού & Μηχανημάτων	ΠΡΟΜΗΘΕΙΑ	Σ	ΝΗΣΟΣ ΡΟΔΟΣ	A	600.000,00	130000,00	150000,00	120000,00	100000,00	100000,00	100000,00	ΙΠ	
4.1.6.26	Εργασίες τακτικής συντήρησης	Δ/νη Τροχαίου Υλικού & Μηχανημάτων	ΠΡΟΜΗΘΕΙΑ	Σ	ΝΗΣΟΣ ΡΟΔΟΣ	A	345.000,00	69000,00	69000,00	69000,00	69000,00	69000,00	69000,00	ΙΠ	
4.1.6.27	Προμήθεια ανταλλακτικών έκτακτης επισκευής και συντήρησης	Δ/νη Τροχαίου Υλικού & Μηχανημάτων	ΠΡΟΜΗΘΕΙΑ	Σ	ΝΗΣΟΣ ΡΟΔΟΣ	A	580.000,00	100000,00	120000,00	120000,00	120000,00	120000,00	120000,00	ΙΠ	
4.1.6.28	Εργασίες έκτακτης επισκευής και συντήρησης	Δ/νη Τροχαίου Υλικού & Μηχανημάτων	ΠΡΟΜΗΘΕΙΑ	Σ	ΝΗΣΟΣ ΡΟΔΟΣ	A	400.000,00	80000,00	80000,00	80000,00	80000,00	80000,00	80000,00	ΙΠ	
4.1.6.29	Προμήθεια ελαστικών οχημάτων - μηχανημάτων	Δ/νη Τροχαίου Υλικού & Μηχανημάτων	ΠΡΟΜΗΘΕΙΑ	Σ	ΝΗΣΟΣ ΡΟΔΟΣ	A	579.000,00	69000,00	150000,00	120000,00	120000,00	120000,00	120000,00	ΙΠ	
4.1.6.30	Προμήθεια συστήματος τηλεματικής (παρακολούθηση στόλου οχημάτων)	Δ/νη Τροχαίου Υλικού & Μηχανημάτων	ΠΡΟΜΗΘΕΙΑ	Σ	ΝΗΣΟΣ ΡΟΔΟΣ	A	31.000,00	31000,00	0,00	0,00	0,00	0,00	0,00	ΙΠ	
4.1.6.31	Σεμινάρια επιμόρφωσης μηχανοτεχνικών στις νέες τεχνολογίες επισκευής και συντήρησης οχημάτων	Δ/νη Τροχαίου Υλικού & Μηχανημάτων	Λ	N	ΝΗΣΟΣ ΡΟΔΟΣ	B	5.000,00	0,00	5.000,00	0,00	0,00	0,00	0,00	ΙΠ	
4.1.6.32	Προμήθεια Σάρωθρου 4,5-5,5 m <sup>3</sup>	Δ/νη Τροχαίου Υλικού & Μηχανημάτων	ΠΡΟΜΗΘΕΙΑ	N	ΝΗΣΟΣ ΡΟΔΟΣ	B	120.000,00	0,00	0,00	120.000,00	0,00	0,00	0,00	ΙΠ	
4.1.6.33	Προμήθεια Σάρωθρου 1,5-2,5 m <sup>3</sup>	Δ/νη Τροχαίου Υλικού & Μηχανημάτων	ΠΡΟΜΗΘΕΙΑ	N	ΝΗΣΟΣ ΡΟΔΟΣ	B	60.000,00	0,00	0,00	60.000,00	0,00	0,00	0,00	ΙΠ	
4.1.6.34	Προμήθεια 8 ανοιχτών κοντέινερ	Δ/νη Τροχαίου Υλικού & Μηχανημάτων	ΠΡΟΜΗΘΕΙΑ	N	ΝΗΣΟΣ ΡΟΔΟΣ	B	20.000,00	0,00	0,00	10.000,00	10.000,00	0,00	0,00	ΙΠ	

**ΑΞΟΝΑΣ 4: ΒΕΛΤΙΩΣΗ ΤΗΣ ΔΙΟΙΚΗΤΙΚΗΣ ΙΚΑΝΟΤΗΤΑΣ ΤΟΥ ΔΗΜΟΥ**

Κωδ.	Δράσεις	Υπηρεσία Υλοποίησης	Είδος Δράσης	Νέα/ Συνεχόμενη	Χωροδότηση	Υπαρξη χρηματοδότησης	Χρονοδιάγραμμα - Προϋπολογισμός (€)					Πηγή χρηματοδότησης	Εκτιμώμενες Εκροές	
							Κατανομή στα έτη							
							Συν.	2015	2016	2017	2018	2019		
4.1.6.35	Προμήθεια 2 ανοιχτών φορτηγών τύπου γάντζου	Δ/ση Τροχαίου Υλικού & Μηχανημάτων	ΠΡΟΜΗΘΕΙΑ	N	ΝΗΣΟΣ ΡΟΔΟΣ	B	50.000,00	0,00	0,00	25.000,00	25.000,00	0,00	ΙΠ	
4.1.6.36	Μέτρα προληπτικής ιατρικής εργαζομένων στα συνεργεία του Δήμου (Καθαριότητα, Τροχαιο υλικο κλπ)	ΤΜΗΜΑ Προμηθειων & Εμπλεκόμενες Δ/νσεις	ΠΡΟΜΗΘΕΙΑ	Σ	ΝΗΣΟΣ ΡΟΔΟΣ	A	276.000,00	0,00	69.000,00	69.000,00	69.000,00	69.000,00	ΙΠ	
4.1.6.37	Εφαρμογή προγράμματος βελτίωσης των συνθηκών Υγιεινής και ασφάλειας (ΜΑΠ, Γάλα) των εργαζομένων στα συνεργεία (Καθαριότητα, Τροχαιο υλικο κλπ)	ΤΜΗΜΑ Προμηθειων & Εμπλεκόμενες Δ/νσεις	ΠΡΟΜΗΘΕΙΑ	Σ	ΝΗΣΟΣ ΡΟΔΟΣ	A	478.000,00	0,00	139.000,00	100.000,00	139.000,00	100.000,00	ΙΠ	
4.1.6.38	Επισκευή-συντήρηση παλαιού νοσοκομείου Ρόδου για κάλυψη αναγκών διοίκησης -μεταστέγαση υπηρεσιών	Δ/ση Τεχνικών Έργων και Υποδομών	ΕΡΓΟ	Σ	Δ.Ε ΡΟΔΟΥ	A	842.835,00	0,00	470.955,00	371.880,00	0,00	0,00	ΠΡΟΓ. ΣΥΜΒ. ΜΕ ΠΝΑ ΚΑΙ ΣΑΤΑ	
4.1.6.39	Επισκευή-συντήρηση παλαιού νοσοκομείου Ρόδου για κάλυψη αναγκών διοίκησης -μεταστέγαση υπηρεσιών- Β φάση εργασιών	Δ/ση Τεχνικών Έργων και Υποδομών	ΕΡΓΟ	Σ	Δ.Ε ΡΟΔΟΥ	A	300.000,00	0,00	300.000,00	0,00	0,00	0,00	ΠΡΟΓΡ. ΣΥΜΒΑΣΗ ΜΕ ΠΝΑ	
4.1.6.40	Ψηφιοποίηση της διαδικασίας διαχείρισης αδειών του προσωπικού των 10 πρώην Δήμων	Διεύθυνση Διοικητικών Υπηρεσιών	Λ	Σ	ΝΗΣΟΣ ΡΟΔΟΣ	A	0,00	0,00	0,00	0,00	0,00	0,00	ΙΔΙΑ ΜΕΣΑ	
4.1.6.41	Ομογενοποίηση του φυσικού αρχαιακού υλικού των υπηρεσιακών φακέλων του προσωπικού των 10 πρώην Δήμων	Διεύθυνση Διοικητικών Υπηρεσιών	Λ	N	ΝΗΣΟΣ ΡΟΔΟΣ	A	6.000,00	0,00	3.000,00	3.000,00	0,00	0,00	ΙΠ	
4.1.6.42	Ενημέρωση πεδίων βάσεως δεδομένων προσωπικού	Διεύθυνση Διοικητικών Υπηρεσιών	Λ	Σ	ΝΗΣΟΣ ΡΟΔΟΣ	A	0,00	0,00	0,00	0,00	0,00	0,00	ΙΔΙΑ ΜΕΣΑ	
4.1.6.43	Ψηφιοποίηση εγγράφων υπηρεσιακών φακέλων προσωπικού	Διεύθυνση Διοικητικών Υπηρεσιών	Λ	N	ΝΗΣΟΣ ΡΟΔΟΣ	A	0,00	0,00	0,00	0,00	0,00	0,00	ΙΔΙΑ ΜΕΣΑ	
4.1.6.44	Ψηφιοποίηση αποφάσεων παλαιών Δημοτικών Συμβουλίων	Τμήμα Δημοτικού Συμβουλίου και Συλλογικού Οργάνων	Λ	Σ	ΝΗΣΟΣ ΡΟΔΟΣ	A	0,00	0,00	0,00	0,00	0,00	0,00	ΙΔΙΑ ΜΕΣΑ	
4.1.6.45	Ηλεκτρονική διαχείριση - διακίνηση εγγράφων	Διεύθυνση Πληροφορικής	Λ	Σ / N	ΝΗΣΟΣ ΡΟΔΟΣ	A	0,00	0,00	0,00	0,00	0,00	0,00	ΙΔΙΑ ΜΕΣΑ	
4.1.6.46	Διαχείριση παρουσιών - απουσιών προσωπικού	Δ/ση Διοικητικών Υπηρεσιών	Λ	Σ	ΝΗΣΟΣ ΡΟΔΟΣ	A	0,00	0,00	0,00	0,00	0,00	0,00	ΙΔΙΑ ΜΕΣΑ	
4.1.6.47	Προμήθεια σαρωτών για την ψηφιοποίηση των εγγράφων των υπηρεσιακών φακέλων και των εγγράφων του πρωτοκόλλου	Δ/ση Διοικητικών Υπηρεσιών	ΠΡΟΜΗΘΕΙΑ	N	ΝΗΣΟΣ ΡΟΔΟΣ	A	1.000,00	0,00	1.000,00	0,00	0,00	0,00	ΙΔΙΑ ΜΕΣΑ	
4.1.6.48	Ενίσχυση του Τμήματος Δημοτικού Συμβουλίου και Συλλογικών Οργάνων με προσωπικό	Τμήμα Δημοτικού Συμβουλίου και Συλλογικού Οργάνων	Λ	N	Δ.Ε ΡΟΔΟΥ	A	0,00	0,00	0,00	0,00	0,00	0,00	ΙΔΙΑ ΜΕΣΑ	



**ΑΞΟΝΑΣ 4: ΒΕΛΤΙΩΣΗ ΤΗΣ ΔΙΟΙΚΗΤΙΚΗΣ ΙΚΑΝΟΤΗΤΑΣ ΤΟΥ ΔΗΜΟΥ**

Κωδ.	Δράσεις	Υπηρεσία Υλοποίησης	Είδος Δράσης	Νέα/Συνεχιζόμενη	Χωροθέτηση	Υπαρξη χρηματοδότησης	Χρονοδιάγραμμα - Προϋπολογισμός (€)						Πηγή χρηματοδότησης	Εκτιμώμενες Εκροές		
							Κατανομή στα έτη									
							Συν.	2015	2016	2017	2018	2019				
4.1.6.49	Μετεστέγαση υπηρεσιών Δ/νσης Οικονομικού σε νέο κτήριο	Δ/νση Οικονομικών	Λ	N	ΝΗΣΟΣ ΡΟΔΟΣ	B	0,00	0,00	0,00	0,00	0,00	0,00	0,00	ΙΔΙΑ ΜΕΣΑ		
4.1.6.50	Ολοκληρωμένο πληροφοριακό σύστημα παρακολούθησης και διαχείρισης έργων	Δ/νση Πληροφορικής	ΠΡΟΜΗΘΕΙΑ	Σ	ΝΗΣΟΣ ΡΟΔΟΣ	B	0,00	0,00	0,00	0,00	0,00	0,00	0,00	ΙΔΙΑ ΜΕΣΑ		
4.1.6.51	Δημιουργία ηλεκτρονικών εργαλείων διυπηρεσιακού ελέγχου και διαχείρισης κοινόχρηστων χώρων	Δ/νση Πληροφορικής	ΠΡΟΜΗΘΕΙΑ	N	ΜΠ	B	200.000,00	0,00	100.000,00	0,00	50.000,00	50.000,00		ΙΠ		
4.1.6.52	Δημιουργία ηλεκτρονικού συστήματος διαχείρισης οδοστρωμάτων και δημοτικού φωτισμού (στατιστικά στοιχεία, αποτελεσματικότητα, εξοικονόμηση πόρων).	Δ/νση Πληροφορικής	ΠΡΟΜΗΘΕΙΑ	N	ΜΠ	B	20.000,00	0,00	0,00	20.000,00	0,00	0,00		ΙΠ		
4.1.6.53	Δημιουργία ηλεκτρονικού συστήματος διαχείρισης αστικού εξοπλισμού	Δ/νση Πληροφορικής	ΠΡΟΜΗΘΕΙΑ	N	ΜΠ	B	20.000,00	0,00	0,00	20.000,00	0,00	0,00		ΙΔΙΑ ΜΕΣΑ		
4.1.6.54	Εκπροσώπηση του Δήμου Ρόδου στις Βρυξέλλες	Δ/νση Προγραμματισμού & Οργάνωσης	Λ	N	ΝΗΣΟΣ ΡΟΔΟΣ	B	32.000,00	0,00	8.000,00	8.000,00	8.000,00	8.000,00	8.000,00	8.000,00	ΙΠ	
4.1.6.55	Συντήρηση μηχανημάτων και οχημάτων αθλητισμού	ΔΟΠΑΡ	Λ	Σ	ΝΗΣΟΣ ΡΟΔΟΣ	A	37.000,00	5.000,00	5.000,00	7.000,00	10.000,00	10.000,00		ΙΠ		
<b>ΣΥΝΟΛΟ ΜΕΤΡΟΥ 4.1</b>							<b>15.865.453,00</b>	<b>934.250,00</b>	<b>4.440.672,00</b>	<b>3.886.497,00</b>	<b>3.343.617,00</b>	<b>3.260.417,00</b>				

**Μέτρο 4.2: Οικονομική Διαχείριση**
**Στόχος 4.2.1. Βελτίωση των οικονομικών και ανάπτυξη μηχανισμών παρακολούθησης της λειτουργίας των Νομικών Προσώπων του Δήμου**

4.2.1.1	Εγκατάσταση και λειτουργία λογισμικού μισθοδοσίας	Δ/νση Οικονομικών	ΠΡΟΜΗΘΕΙΑ	Σ	ΝΗΣΟΣ ΡΟΔΟΣ	A	0,00	0,00	0,00	0,00	0,00	0,00	0,00	0,00	ΙΔΙΑ ΜΕΣΑ	
4.2.1.2	Δημιουργία αρχείου χρηματικών ενταλμάτων και οικονομικών στοιχείων	Δ/νση Οικονομικών	Λ	N	ΝΗΣΟΣ ΡΟΔΟΣ	B	0,00	0,00	0,00	0,00	0,00	0,00	0,00	0,00	ΙΔΙΑ ΜΕΣΑ	
4.2.1.3	Σύνταξη κανονισμού για τα έσοδα του Δήμου	Δ/νση Οικονομικών	Λ	N	ΝΗΣΟΣ ΡΟΔΟΣ	B	0,00	0,00	0,00	0,00	0,00	0,00	0,00	0,00	ΙΔΙΑ ΜΕΣΑ	

**Στόχος 4.2.2. Βελτίωση των μηχανισμών αξιοποίησης της ακίνητης περιουσίας του Δήμου**

4.2.2.1	Καταγραφή και αποτίμηση δημοτικών περιουσιακών στοιχείων	Δ/νση Οικονομικών Υπηρεσιών	Λ	Σ	ΝΗΣΟΣ ΡΟΔΟΣ	B	0,00	0,00	0,00	0,00	0,00	0,00	0,00	0,00	ΙΔΙΑ ΜΕΣΑ	
4.2.2.2	Καταγραφή-ψηφιοποίηση κοινόχρηστων χώρων και χώρων πρασίνου	Δ/νση Πληροφορικής   Δ/νση Περιβάλλοντος	Λ	N	ΝΗΣΟΣ ΡΟΔΟΣ	B	0,00	0,00	0,00	0,00	0,00	0,00	0,00	0,00	ΙΔΙΑ ΜΕΣΑ	
4.2.2.3	Αξιοποίηση Δημοτικών Κτηρίων	Δ/νση Οικονομικών Υπηρεσιών	Λ	Σ	ΝΗΣΟΣ ΡΟΔΟΣ	B	0,00	0,00	0,00	0,00	0,00	0,00	0,00	0,00	ΙΔΙΑ ΜΕΣΑ	

**ΑΞΟΝΑΣ 4: ΒΕΛΤΙΩΣΗ ΤΗΣ ΔΙΟΙΚΗΤΙΚΗΣ ΙΚΑΝΟΤΗΤΑΣ ΤΟΥ ΔΗΜΟΥ**

Κωδ.	Δράσεις	Υπηρεσία Υλοποίησης	Είδος Δράσης	Νέα/ Συνεχιζόμενη	Χωροβέτηση	Υπαρξη Χρηματο- δότησης	Χρονοδιάγραμμα - Προϋπολογισμός (€)					Πηγή Χρηματοδό- τησης	Εκτιμώμενες Εκροές	
							Κατανομή στα έτη							
							Συν.	2015	2016	2017	2018	2019		
4.2.2.4	Αξιοποίηση Δημοτικών Αγροτεμαχίων	Δ/νση Οικονομικών Υπηρεσιών	Λ	Σ	ΝΗΣΟΣ ΡΟΔΟΣ	Β	0,00	0,00	0,00	0,00	0,00	0,00	ΙΔΙΑ ΜΕΣΑ	
4.2.2.5	Δημοπρασίες Μίσθωσης Ακινήτων για στέγαση δημοτικών υπηρεσιών	Δ/νση Οικονομικών Υπηρεσιών	Λ	Σ	ΝΗΣΟΣ ΡΟΔΟΣ	Β	0,00	0,00	0,00	0,00	0,00	0,00	ΙΔΙΑ ΜΕΣΑ	
4.2.2.6	Τακτοποίηση Ιδιοκτησιακού Καθεστώτος Ακινήτων που κατέχει ο Δήμος	Δ/νση Οικονομικών Υπηρεσιών	Λ	Σ	ΝΗΣΟΣ ΡΟΔΟΣ	Β	0,00	0,00	0,00	0,00	0,00	0,00	ΙΔΙΑ ΜΕΣΑ	
4.2.2.7	Βελτίωση και Εμπλουτισμός αρχείου του Τμήματος	Δ/νση Οικονομικών Υπηρεσιών	Λ	Σ	ΝΗΣΟΣ ΡΟΔΟΣ	Β	0,00	0,00	0,00	0,00	0,00	0,00	ΙΔΙΑ ΜΕΣΑ	
4.2.2.8	Αξιοποίηση δωρεών και κληροδοτημάτων	Δ/νση Οικονομικών Υπηρεσιών	Λ	Σ	ΝΗΣΟΣ ΡΟΔΟΣ	Β	0,00	0,00	0,00	0,00	0,00	0,00	ΙΔΙΑ ΜΕΣΑ	
4.2.2.9	Εποπτεία δημοτικών εκμισθωμένων ακινήτων	Τμήμα Αξιοποίησης - Διαχείρισης Ακίνητης Περιουσίας &	Λ	Σ	ΝΗΣΟΣ ΡΟΔΟΣ	Β	0,00	0,00	0,00	0,00	0,00	0,00	ΙΔΙΑ ΜΕΣΑ	
4.2.2.10	Μελέτη καταγραφής και αποτύπωσης σε χάρτη όλων των υποδομών που αφορούν τον αγροτικό τομέα	Δ/νση Πολεοδομικού Σχεδιασμού	ΜΕΛΕΤΗ	Ν	ΝΗΣΟΣ ΡΟΔΟΣ	Β	0,00	0,00	0,00	0,00	0,00	0,00	ΙΠ	
4.2.2.11	Εφαρμογή Συστήματος Ελεγχόμενης Στάθμευσης και πληροφόρησης οδηγών με χρήση τεχνολογιών ανίχνευσης θέσης και ελάγχου εισόδου εξόδου		Λ	Ν	ΝΗΣΟΣ ΡΟΔΟΣ	Α	0,00	0,00	0,00	0,00	0,00	0,00	ΑΛΛΟΙ ΠΟΡΟΙ	
<b>ΣΥΝΟΛΟ ΜΕΤΡΟΥ 4.2</b>							<b>0,00</b>	<b>0,00</b>	<b>0,00</b>	<b>0,00</b>	<b>0,00</b>	<b>0,00</b>		

<b>ΣΥΝΟΛΟ ΑΞΟΝΑ 4</b>							<b>15.865.453,00</b>	<b>934.250,00</b>	<b>4.440.672,00</b>	<b>3.886.497,00</b>	<b>3.343.617,00</b>	<b>3.260.417,00</b>		
-----------------------	--	--	--	--	--	--	----------------------	-------------------	---------------------	---------------------	---------------------	---------------------	--	--

Οι προτεινόμενοι δείκτες εκρών για τον άξονα 4 «Διοικητική Ικανότητα και Οικονομικά του Δήμου» είναι οι κάτωθι:

- Αριθμός υπαλλήλων σε εκπαιδευτικά προγράμματα/έτος
- Αριθμός υπαλλήλων που επιμορφώθηκαν στην ποιότητα και την αποδοτικότητα/έτος
- Αύξηση της επισκεψιμότητας της ιστοσελίδας του Δήμου
- Αριθμός ηλεκτρονικών υπηρεσιών για την εξυπηρέτηση του πολίτη
- Αριθμός αποφάσεων που λαμβάνονται μετά από δημόσια διαβούλευση
- Ποσοστό δημοτικής περιουσίας που αξιοποιήθηκε
- Αριθμός διασυνδεδεμένων Τοπικών Κοινοτήτων με τα πληροφοριακά συστήματα του Δήμου/έτος

Όσον αφορά την οικονομική διαχείριση:

- Εισπραχθέντα έσοδα / βεβαιωθέντα έσοδα (ετησίως)
- Έσοδα από συγχρηματοδοτούμενα προγράμματα / σύνολο εσόδων
- Έσοδα από αξιοποίηση της δημοτικής περιουσίας
- Ίδια έσοδα / σύνολο εσόδων
- ΚΑΠ/ Λειτουργικές δαπάνες

**ΕΝΟΤΗΤΑ 3**  
**ΟΚΟΝΟΜΙΚΟΣ ΠΡΟΓΡΑΜΜΑΤΙΣΜΟΣ**

<b>ΕΝΤΥΠΟ ΕΠ 16: ΕΚΤΙΜΗΣΕΙΣ ΕΣΟΔΩΝ ΔΑΠΑΝΩΝ 2015 -2019</b>						
<b>ΚΑΕ</b>	<b>ΕΙΔΟΣ ΕΣΟΔΟΥ</b>	<b>2015</b>	<b>2016</b>	<b>2017</b>	<b>2018</b>	<b>2019</b>
<b>0</b>	<b>ΤΑΚΤΙΚΑ ΕΣΟΔΑ</b>	<b>57.428.118</b>	<b>58.858.795</b>	<b>56.975.896</b>	<b>57.436.154</b>	<b>62.606.522</b>
01	ΠΡΟΣΟΔΟΙ ΑΠΟ ΤΗΝ ΑΚΙΝΗΤΗ ΠΕΡΙΟΥΣΙΑ	831.202	838.500	628.800	628.800	640.000
02	ΠΡΟΣΟΔΟΙ ΑΠΟ ΤΗΝ ΚΙΝΗΤΗ ΠΕΡΙΟΥΣΙΑ	10.000	14.099	12.500	12.500	12.000
03	ΕΣΟΔΑ ΑΠΟ ΑΝΤΑΠΟΔΟΤΙΚΑ ΤΕΛΗ ΚΑΙ ΔΙΚΑΙΩΜΑΤΑ	15.378.000	15.558.000	15.400.000	15.500.000	16.800.000
04	ΕΣΟΔΑ ΑΠΟ ΛΟΙΠΑ ΤΕΛΗ, ΔΙΚΑΙΩΜΑΤΑ ΚΑΙ ΠΑΡΟΧΗ ΥΠΗΡΕΣΙΩΝ	7.445.500	6.559.200	6.874.042	7.198.496	7.533.226
05	ΦΟΡΟΙ ΚΑΙ ΕΙΣΦΟΡΕΣ	362.300	384.000	402.432	421.427	441.023
06	ΕΣΟΔΑ ΑΠΟ ΕΠΙΧΟΡΗΓΗΣΕΙΣ ΓΙΑ ΛΕΙΤΟΥΡΓΙΚΕΣ ΔΑΠΑΝΕΣ	33.077.116	34.680.996	33.302.000	33.302.000	36.790.000
07	ΛΟΙΠΑ ΤΑΚΤΙΚΑ ΕΣΟΔΑ	324.000	824.000	356.122	372.931	390.272
<b>1</b>	<b>ΕΚΤΑΚΤΑ ΕΣΟΔΑ</b>	<b>6.957.818</b>	<b>21.529.206</b>	<b>21.575.281</b>	<b>21.904.322</b>	<b>21.834.283</b>
11	ΕΣΟΔΑ ΑΠΟ ΕΚΠΟΙΗΣΗ ΚΙΝΗΤΗΣ ΚΑΙ ΑΚΙΝΗΤΗΣ ΠΕΡΙΟΥΣΙΑΣ	0	0	0	0	0
12	ΕΠΙΧΟΡΗΓΗΣΕΙΣ ΓΙΑ ΚΑΛΥΨΗ ΛΕΙΤΟΥΡΓΙΚΩΝ ΔΑΠΑΝΩΝ	423.100	553.100	560.000	560.000	560.000
13	ΕΠΙΧΟΡΗΓΗΣΕΙΣ ΓΙΑ ΕΠΕΝΔΥΤΙΚΕΣ ΔΑΠΑΝΕΣ	4.283.864	19.010.406	19.000.000	19.200.000	19.100.000
14	ΔΩΡΕΕΣ – ΚΛΗΡΟΝΟΜΙΕΣ – ΚΛΗΡΟΔΟΣΙΕΣ	0	0	0	0	0
15	ΠΡΟΣΑΥΞΗΣΕΙΣ – ΠΡΟΣΤΙΜΑ – ΠΑΡΑΒΟΛΑ	1.241.600	1.378.600	1.400.000	1.500.000	1.500.000
16	ΛΟΙΠΑ ΕΚΤΑΚΤΑ ΕΣΟΔΑ	1.009.254	587.100	615.281	644.322	674.283
<b>2</b>	<b>ΕΣΟΔΑ ΠΑΡΕΛΘΟΝΤΩΝ ΟΙΚΟΝΟΜΙΚΩΝ ΕΤΩΝ (ΠΟΕ) ΠΟΥ ΘΑ ΒΕΒΑΙΩΘΟΥΝ ΓΙΑ ΠΡΩΤΗ ΦΟΡΑ</b>	<b>1.007.500</b>	<b>1.104.000</b>	<b>1.150.000</b>	<b>1.210.000</b>	<b>1.200.000</b>
21	ΕΣΟΔΑ Π.Ο.Ε. ΤΑΚΤΙΚΑ	787.500	755.000	800.000	850.000	850.000
22	ΕΣΟΔΑ Π.Ο.Ε. ΕΚΤΑΚΤΑ	220.000	349.000	350.000	360.000	350.000
<b>3</b>	<b>ΕΙΣΠΡΑΞΕΙΣ ΑΠΟ ΔΑΝΕΙΑ ΚΑΙ ΑΠΑΙΤΗΣΕΙΣ ΑΠΟ ΠΟΕ</b>	<b>1.875.100</b>	<b>80.174.322</b>	<b>77.000.000</b>	<b>78.120.646</b>	<b>76.000.000</b>
31	ΕΙΣΠΡΑΞΕΙΣ ΑΠΟ ΔΑΝΕΙΑ	0	0	0	0	0
32	ΕΙΣΠΡΑΚΤΕΑ ΥΠΟΛΟΙΠΑ ΑΠΟ ΒΕΒΑΙΩΘΕΝΤΑ ΕΣΟΔΑ ΚΑΤΑ ΤΑ ΠΑΡΕΛΘΟΝΤΑ ΕΤΗ	1.875.100	80.174.322	77.000.000	78.120.646	76.000.000
<b>4</b>	<b>ΕΙΣΠΡΑΞΕΙΣ ΥΠΕΡ ΤΟΥ ΔΗΜΟΣΙΟΥ ΚΑΙ ΤΡΙΤΩΝ ΚΑΙ ΕΠΙΣΤΡΟΦΕΣ ΧΡΗΜΑΤΩΝ</b>	<b>17.550.000</b>	<b>17.628.000</b>	<b>18.250.000</b>	<b>18.250.000</b>	<b>18.500.000</b>
41	ΕΙΣΠΡΑΞΕΙΣ ΥΠΕΡ ΤΟΥ ΔΗΜΟΣΙΟΥ ΚΑΙ ΤΡΙΤΩΝ	17.300.000	17.372.000	18.000.000	18.000.000	18.200.000
42	ΕΠΙΣΤΡΟΦΕΣ ΧΡΗΜΑΤΩΝ	250.000	256.000	250.000	250.000	300.000
<b>5</b>	<b>ΧΡΗΜΑΤΙΚΟ ΥΠΟΛΟΙΠΟ</b>	<b>14.900.000</b>	<b>9.895.242</b>	<b>10.000.000</b>	<b>11.000.000</b>	<b>10.500.000</b>
511	ΧΡΗΜΑΤΙΚΟ ΥΠΟΛΟΙΠΟ ΑΠΟ ΤΑΚΤΙΚΑ ΕΣΟΔΑ	2.500.000	2.695.242	2.800.000	3.000.000	2.500.000
512	ΧΡΗΜΑΤΙΚΟ ΥΠΟΛΟΙΠΟ ΑΠΟ ΕΚΤΑΚΤΑ ΕΣΟΔΑ	12.400.000	7.200.000	7.200.000	8.000.000	8.000.000
	<b>ΓΕΝΙΚΟ ΣΥΝΟΛΟ ΕΣΟΔΩΝ</b>	<b>99.718.536</b>	<b>189.189.565</b>	<b>184.951.177</b>	<b>187.921.122</b>	<b>190.640.805</b>

ΚΑΕ	ΕΙΔΟΣ ΕΞΟΔΟΥ	2015	2016	2017	2018	2019
<b>6</b>	<b>ΕΞΟΔΑ ΧΡΗΣΗΣ</b>	<b>62.351.905</b>	<b>66.731.994</b>	<b>63.070.705</b>	<b>63.640.650</b>	<b>64.350.333</b>
60	ΑΜΟΙΒΕΣ ΚΑΙ ΕΞΟΔΑ ΠΡΟΣΩΠΙΚΟΥ	25.498.105	25.498.105	24.498.000	25.000.000	25.748.095
61	ΑΜΟΙΒΕΣ ΑΙΡΕΤΩΝ ΚΑΙ ΤΡΙΤΩΝ	550.000	834.130	610.000	620.000	630.000
62	ΠΑΡΟΧΕΣ ΤΡΙΤΩΝ	12.800.000	13.777.081	13.400.000	13.500.000	14.000.000
63	ΦΟΡΟΙ ΚΑΙ ΤΕΛΗ	400.000	555.000	683.505	650.000	630.000
64	ΛΟΙΠΑ ΓΕΝΙΚΑ ΕΞΟΔΑ	920.000	3.097.263	3.000.000	3.100.000	2.500.000
65	ΠΛΗΡΩΜΕΣ ΓΙΑ ΤΗΝ ΕΞΥΠΗΡΕΤΗΣΗ ΔΗΜΟΣΙΑ ΠΙΣΤΗΣ	4.200.200	4.185.000	4.070.000	3.950.000	3.800.000
66	ΔΑΠΑΝΕΣ ΠΡΟΜΗΘΕΙΑΣ ΑΝΑΛΩΣΙΜΩΝ	1.400.000	3.234.100	954.200	965.650	977.238
67	ΠΛΗΡΩΜΕΣ ΓΙΑ ΜΕΤΑΒΙΒΑΣΕΙΣ ΕΙΣΟΔΗΜΑΤΩΝ ΣΕ ΤΡΙΤΟΥΣ ΠΑΡΑΧΩΡΗΣΕΙΣ- ΠΑΡΟΧΕΣ - ΕΠΙΧΟΡΗΓΗΣΕΙΣ - ΕΠΙΔΟΤΗΣΕΙΣ - ΔΩΡΕΕΣ	16.573.600	15.441.315	15.755.000	15.755.000	15.955.000
68	ΛΟΙΠΑ ΕΞΟΔΑ	10.000	110.000	100.000	100.000	110.000
<b>7</b>	<b>ΕΠΕΝΔΥΣΕΙΣ</b>	<b>5.269.472</b>	<b>19.892.627</b>	<b>20.030.472</b>	<b>21.080.472</b>	<b>22.090.472</b>
71	ΑΓΟΡΕΣ ΚΤΙΡΙΩΝ, ΤΕΧΝΙΚΩΝ ΕΡΓΩΝ ΚΑΙ ΠΡΟΜΗΘΕΙΕΣ ΠΑΓΙΩΝ	89.000	393.100	400.000	450.000	460.000
73	ΕΡΓΑ	5.000.000	18.896.065	19.000.000	20.000.000	21.000.000
74	ΜΕΛΕΤΕΣ, ΕΡΕΥΝΕΣ, ΠΕΙΡΑΜΑΤΙΚΕΣ ΕΡΓΑΣΙΕΣ ΚΑΙ ΕΙΔΙΚΕΣ ΔΑΠΑΝΕΣ	50.000	472.990	500.000	500.000	500.000
75	ΤΙΤΛΟΙ ΠΑΓΙΑΣ ΕΠΕΝΔΥΣΗΣ (ΣΥΜΜΕΤΟΧΕΣ ΣΕ ΕΠΙΧΕΙΡΗΣΕΙΣ)	130.472	130.472	130.472	130.472	130.472
<b>8</b>	<b>ΠΛΗΡΩΜΕΣ ΠΟΕ, ΑΠΟΔΟΣΕΙΣ ΚΑΙ ΠΡΟΒΛΕΨΕΙΣ</b>	<b>19.284.000</b>	<b>102.314.944</b>	<b>101.700.000</b>	<b>103.000.000</b>	<b>104.000.000</b>
81	ΠΛΗΡΩΜΕΣ ΟΦΕΙΛΩΝ ΠΑΡΕΛΘΟΝΤΩΝ ΟΙΚΟΝΟΜΙΚΩΝ ΕΤΩΝ (ΠΟΕ)	3.284.000	7.843.695	6.000.000	6.500.000	6.500.000
82	ΛΟΙΠΕΣ ΑΠΟΔΟΣΕΙΣ	16.000.000	17.692.000	18.000.000	18.500.000	18.500.000
85	ΠΡΟΒΛΕΨΕΙΣ ΜΗ ΕΙΣΠΡΑΞΗΣ ΕΙΣΠΡΑΚΤΕΩΝ ΥΠΟΛΟΙΠΩΝ ΒΕΒΑΙΩΘΕΝΤΩΝ ΚΑΤΑ ΤΑ ΠΑΡΕΛΘΟΝΤΑ ΟΙΚΟΝΟΜΙΚΑ ΕΤΗ		76.779.249	77.700.000	78.000.000	79.000.000
<b>9</b>	<b>ΑΠΟΘΕΜΑΤΙΚΟ</b>	<b>200.000</b>	<b>250.000</b>	<b>150.000</b>	<b>200.000</b>	<b>200.000</b>
	ΑΠΟΘΕΜΑΤΙΚΟ	200.000	250.000	150.000	200.000	200.000
	<b>ΓΕΝΙΚΟ ΣΥΝΟΛΟ ΔΑΠΑΝΩΝ (6-7-8-9)</b>	<b>87.105.377</b>	<b>189.189.565</b>	<b>184.951.177</b>	<b>187.921.122</b>	<b>190.640.805</b>

**ΒΟΗΘΗΤΙΚΟ ΕΝΤΥΠΟ 16.1α**

**ΔΡΑΣΕΙΣ Ε.Π. ΑΝΑ ΠΗΓΗ ΧΡΗΜΑΤΟΔΟΤΗΣΗΣ %**

Α/Α	ΠΗΓΗ ΧΡΗΜΑΤΟΔΟΤΗΣΗΣ	2015		2016		2017		2018		2019	
		ΛΕΙΤΟΥΡΓΙΚΑ	ΕΠΕΝΔΥΤΙΚΑ	ΛΕΙΤΟΥΡΓΙΚΑ	ΕΠΕΝΔΥΤΙΚΑ	ΛΕΙΤΟΥΡΓΙΚΑ	ΕΠΕΝΔΥΤΙΚΑ	ΛΕΙΤΟΥΡΓΙΚΑ	ΕΠΕΝΔΥΤΙΚΑ	ΛΕΙΤΟΥΡΓΙΚΑ	ΕΠΕΝΔΥΤΙΚΑ
1	ΕΣΟΔΑ ΑΠΟ ΠΡΟΓΡΑΜΜΑΤΑ Ε.Π.	16.261.669	1.175.641	18.142.287	10.165.217	18.207.287	3.171.930	18.272.287	503.000	18.272.287	501.000
2	ΔΑΝΕΙΑ										
	<b>ΣΥΝΟΛΑ ΕΞΩΤ. ΠΗΓΩΝ ΧΡΗΜΑΤΟΔΟΤΗΣΗΣ</b>	<b>16.261.669</b>	<b>1.175.641</b>	<b>18.142.287</b>	<b>10.165.217</b>	<b>18.207.287</b>	<b>3.171.930</b>	<b>18.272.287</b>	<b>503.000</b>	<b>18.272.287</b>	<b>501.000</b>
3	ΙΔΙΟΙ ΠΟΡΟΙ	329.700	869.900	1.012.480	1.820.720	1.134.080	1.266.600	1.245.080	1.120.800	1.275.580	1.077.600
	<b>ΓΕΝΙΚΟ ΣΥΝΟΛΟ</b>	<b>16.591.369</b>	<b>2.045.541</b>	<b>19.154.767</b>	<b>11.985.937</b>	<b>19.341.367</b>	<b>4.438.530</b>	<b>19.517.367</b>	<b>1.623.800</b>	<b>19.547.867</b>	<b>1.578.600</b>

ΒΟΗΘΗΤΙΚΟ ΕΝΤΥΠΟ 16.1: ΕΚΤΙΜΗΣΕΙΣ ΕΣΟΔΩΝ 2015-2019

ΚΑΕ	ΕΙΔΟΣ ΕΣΟΔΟΥ	2015			2016			2017			2018			2019		
		Σταθερά Εσοδα	Εσοδα από Ε.Π.	Σύνολο ετους	Σταθερά Εσοδα	Εσοδα από Ε.Π.	Σύνολο ετους	Σταθερά Εσοδα	Εσοδα από Ε.Π.	Σύνολο ετους	Σταθερά Εσοδα	Εσοδα από Ε.Π.	Σύνολο ετους	Σταθερά Εσοδα	Εσοδα από Ε.Π.	Σύνολο ετους
0	<b>ΤΑΚΤΙΚΑ ΕΣΟΔΑ</b>	<b>57.428.118</b>	<b>0</b>	<b>57.428.118</b>	<b>58.858.795</b>	<b>0</b>	<b>58.858.795</b>	<b>56.975.896</b>	<b>0</b>	<b>56.975.896</b>	<b>57.436.154</b>	<b>0</b>	<b>57.436.154</b>	<b>62.606.522</b>	<b>0</b>	<b>62.606.522</b>
01	ΠΡΟΣΟΔΟΙ ΑΠΟ ΤΗΝ ΑΚΙΝΗΤΗ ΠΕΡΙΟΥΣΙΑ	831.202,00		831.202	838.500,00		838.500	628.800,00		628.800	628.800,00		628.800	640.000		640.000
02	ΠΡΟΣΟΔΟΙ ΑΠΟ ΤΗΝ ΚΙΝΗΤΗ ΠΕΡΙΟΥΣΙΑ	10.000		10.000	14.099		14.099	12.500		12.500	12.500		12.500	12.000		12.000
03	ΕΣΟΔΑ ΑΠΟ ΑΝΤΑΠΟΔΟΤΙΚΑ ΤΕΛΗ ΚΑΙ ΔΙΚΑΙΩΜΑΤΑ	15.378.000		15.378.000	15.558.000		15.558.000	15.400.000		15.400.000	15.500.000		15.500.000	16.800.000		16.800.000
04	ΕΣΟΔΑ ΑΠΟ ΛΟΙΠΑ ΤΕΛΗ, ΔΙΚΑΙΩΜΑΤΑ ΚΑΙ ΠΑΡΟΧΗ ΥΠΗΡΕΣΙΩΝ	7.445.500		7.445.500	6.559.200		6.559.200	6.874.042		6.874.042	7.198.496		7.198.496	7.533.227		7.533.227
05	ΦΟΡΟΙ ΚΑΙ ΕΙΣΦΟΡΕΣ	362.300		362.300	384.000		384.000	402.432		402.432	421.427		421.427	441.023		441.023
06	ΕΣΟΔΑ ΑΠΟ ΕΠΙΧΟΡΗΓΗΣΕΙΣ ΓΙΑ ΛΕΙΤΟΥΡΓΙΚΕΣ ΔΑΠΑΝΕΣ	33.077.116		33.077.116	34.680.996		34.680.996	33.302.000		33.302.000	33.302.000		33.302.000	36.790.000		36.790.000
07	ΛΟΙΠΑ ΤΑΚΤΙΚΑ ΕΣΟΔΑ	324.000		324.000	824.000		824.000	356.122		356.122	372.931		372.931	390.272		390.272
1	<b>ΕΚΤΑΚΤΑ ΕΣΟΔΑ</b>	<b>2.250.854</b>	<b>4.706.964</b>	<b>6.957.818</b>	<b>1.965.700</b>	<b>19.563.506</b>	<b>21.529.206</b>	<b>2.015.281</b>	<b>19.560.000</b>	<b>21.575.281</b>	<b>2.144.322</b>	<b>19.760.000</b>	<b>21.904.322</b>	<b>2.174.283</b>	<b>19.660.000</b>	<b>21.834.283</b>
11	ΕΣΟΔΑ ΑΠΟ ΕΚΠΟΙΗΣΗ ΚΙΝΗΤΗΣ ΚΑΙ ΑΚΙΝΗΤΗΣ ΠΕΡΙΟΥΣΙΑΣ			0			0			0			0			0
12	ΕΠΙΧΟΡΗΓΗΣΕΙΣ ΓΙΑ ΚΑΛΥΨΗ ΛΕΙΤΟΥΡΓΙΚΩΝ ΔΑΠΑΝΩΝ		423.100	423.100		553.100	553.100		560.000	560.000		560.000	560.000		560.000	560.000
13	ΕΠΙΧΟΡΗΓΗΣΕΙΣ ΓΙΑ ΕΠΕΝΔΥΤΙΚΕΣ ΔΑΠΑΝΕΣ		4.283.864	4.283.864		19.010.406	19.010.406		19.000.000	19.000.000		19.200.000	19.200.000		19.100.000	19.100.000
14	ΔΩΡΕΕΣ – ΚΛΗΡΟΝΟΜΙΕΣ – ΚΛΗΡΟΔΟΣΙΕΣ			0			0			0			0			0
15	ΠΡΟΣΑΥΞΗΣΕΙΣ – ΠΡΟΣΤΙΜΑ – ΠΑΡΑΒΟΛΑ	1.241.600		1.241.600	1.378.600		1.378.600	1.400.000		1.400.000	1.500.000		1.500.000	1.500.000		1.500.000
16	ΛΟΙΠΑ ΕΚΤΑΚΤΑ ΕΣΟΔΑ	1.009.254		1.009.254	587.100		587.100	615.281		615.281	644.322		644.322	674.283		674.283
2	<b>ΕΣΟΔΑ ΠΑΡΕΛΘΟΝΤΩΝ ΟΙΚΟΝΟΜΙΚΩΝ ΕΤΩΝ (ΠΟΕ) ΠΟΥ ΘΑ ΒΕΒΑΙΩΘΟΥΝ ΓΙΑ ΠΡΩΤΗ ΦΟΡΑ</b>	<b>1.007.500</b>	<b>0</b>	<b>1.007.500</b>	<b>1.104.000</b>	<b>0</b>	<b>1.104.000</b>	<b>1.150.000</b>	<b>0</b>	<b>1.150.000</b>	<b>1.210.000</b>	<b>0</b>	<b>1.210.000</b>	<b>1.200.000</b>	<b>0</b>	<b>1.200.000</b>
21	ΕΣΟΔΑ Π.Ο.Ε. ΤΑΚΤΙΚΑ	787.500		787.500	755.000		755.000	800.000		800.000	850.000		850.000	850.000		850.000
22	ΕΣΟΔΑ Π.Ο.Ε. ΕΚΤΑΚΤΑ	220.000		220.000	349.000		349.000	350.000		350.000	360.000		360.000	350.000		350.000
3	<b>ΕΙΣΠΡΑΞΕΙΣ ΑΠΟ ΔΑΝΕΙΑ ΚΑΙ ΑΠΑΙΤΗΣΕΙΣ ΑΠΟ ΠΟΕ</b>	<b>1.875.100</b>	<b>0</b>	<b>1.875.100</b>	<b>80.174.322</b>	<b>0</b>	<b>80.174.322</b>	<b>77.000.000</b>	<b>0</b>	<b>77.000.000</b>	<b>78.120.646</b>	<b>0</b>	<b>78.120.646</b>	<b>76.000.000</b>	<b>0</b>	<b>76.000.000</b>
31	ΕΙΣΠΡΑΞΕΙΣ ΑΠΟ ΔΑΝΕΙΑ		0	0		0	0		0	0		0	0		0	0
32	ΕΙΣΠΡΑΚΤΕΑ ΥΠΟΛΟΙΠΑ ΑΠΟ ΒΕΒΑΙΩΘΕΝΤΑ ΕΣΟΔΑ ΚΑΤΑ ΤΑ ΠΑΡΕΛΘΟΝΤΑ ΕΤΗ	1.875.100		1.875.100	80.174.322		80.174.322	77.000.000		77.000.000	78.120.646		78.120.646	76.000.000		76.000.000
4	<b>ΕΙΣΠΡΑΞΕΙΣ ΥΠΕΡ ΤΟΥ ΔΗΜΟΣΙΟΥ ΚΑΙ ΤΡΙΤΩΝ ΚΑΙ ΕΠΙΣΤΡΟΦΕΣ ΧΡΗΜΑΤΩΝ</b>	<b>17.550.000</b>	<b>0</b>	<b>17.550.000</b>	<b>17.628.000</b>	<b>0</b>	<b>17.628.000</b>	<b>18.250.000</b>	<b>0</b>	<b>18.250.000</b>	<b>18.250.000</b>	<b>0</b>	<b>18.250.000</b>	<b>18.500.000</b>	<b>0</b>	<b>18.500.000</b>
41	ΕΙΣΠΡΑΞΕΙΣ ΥΠΕΡ ΤΟΥ ΔΗΜΟΣΙΟΥ ΚΑΙ ΤΡΙΤΩΝ	17.300.000		17.300.000	17.372.000		17.372.000	18.000.000		18.000.000	18.000.000		18.000.000	18.200.000		18.200.000
42	ΕΠΙΣΤΡΟΦΕΣ ΧΡΗΜΑΤΩΝ	250.000		250.000	256.000		256.000	250.000		250.000	250.000		250.000	300.000		300.000
5	<b>ΧΡΗΜΑΤΙΚΟ ΥΠΟΛΟΙΠΟ</b>	<b>14.900.000</b>	<b>0</b>	<b>14.900.000</b>	<b>9.895.242</b>	<b>0</b>	<b>9.895.242</b>	<b>10.000.000</b>	<b>0</b>	<b>10.000.000</b>	<b>11.000.000</b>	<b>0</b>	<b>11.000.000</b>	<b>10.500.000</b>	<b>0</b>	<b>10.500.000</b>
511	ΧΡΗΜΑΤΙΚΟ ΥΠΟΛΟΙΠΟ ΑΠΟ ΤΑΚΤΙΚΑ ΕΣΟΔΑ	2.500.000		2.500.000	2.695.242		2.695.242	2.800.000		2.800.000	3.000.000		3.000.000	2.500.000		2.500.000
512	ΧΡΗΜΑΤΙΚΟ ΥΠΟΛΟΙΠΟ ΑΠΟ ΕΚΤΑΚΤΑ ΕΣΟΔΑ	12.400.000		12.400.000	7.200.000		7.200.000	7.200.000		7.200.000	8.000.000		8.000.000	8.000.000		8.000.000
	<b>ΓΕΝΙΚΟ ΣΥΝΟΛΟ ΕΣΟΔΩΝ</b>	<b>95.011.572</b>	<b>4.706.964</b>	<b>99.718.536</b>	<b>169.626.059</b>	<b>19.563.506</b>	<b>189.189.565</b>	<b>165.391.177</b>	<b>19.560.000</b>	<b>184.951.177</b>	<b>168.161.122</b>	<b>19.760.000</b>	<b>187.921.122</b>	<b>170.980.805</b>	<b>19.660.000</b>	<b>190.640.805</b>

**ΒΟΗΘΗΤΙΚΟ ΕΝΤΥΠΟ 16.2α****ΕΚΤΙΜΗΣΕΙΣ ΔΑΠΑΝΩΝ ΔΡΑΣΕΩΝ Ε.Π. ΑΝΑ ΕΙΔΟΣ ΕΞΟΔΟΥ**

<b>ΚΑΕ</b>	<b>ΕΙΔΟΣ ΕΞΟΔΟΥ</b>	<b>2015</b>	<b>2016</b>	<b>2017</b>	<b>2018</b>	<b>2019</b>
<b>6</b>	<b>ΛΕΙΤΟΥΡΓΙΚΕΣ ΔΑΠΑΝΕΣ</b>	<b>26.968.105</b>	<b>29.429.498</b>	<b>28.108.000</b>	<b>28.720.000</b>	<b>28.878.095</b>
60	ΑΜΟΙΒΕΣ ΚΑΙ ΕΞΟΔΑ ΠΡΟΣΩΠΙΚΟΥ	25.498.105	25.498.105	24.498.000	25.000.000	25.748.095
61	ΑΜΟΙΒΕΣ ΑΙΡΕΤΩΝ ΚΑΙ ΤΡΙΤΩΝ	550.000	834.130	610.000	620.000	630.000
64	ΛΟΙΠΑ ΓΕΝΙΚΑ ΕΞΟΔΑ	920.000	3.097.263	3.000.000	3.100.000	2.500.000
<b>7</b>	<b>ΕΠΕΝΔΥΣΕΙΣ</b>	<b>5.269.472</b>	<b>19.892.627</b>	<b>20.030.472</b>	<b>21.080.472</b>	<b>22.090.472</b>
71	ΑΓΟΡΕΣ ΚΤΙΡΙΩΝ, ΤΕΧΝΙΚΩΝ ΕΡΓΩΝ ΚΑΙ ΠΡΟΜΗΘΕΙΕΣ ΠΑΓΙΩΝ	89.000	393.100	400.000	450.000	460.000
73	ΕΡΓΑ	5.000.000	18.896.065	19.000.000	20.000.000	21.000.000
74	ΜΕΛΕΤΕΣ, ΕΡΕΥΝΕΣ, ΠΕΙΡΑΜΑΤΙΚΕΣ ΕΡΓΑΣΙΕΣ ΚΑΙ ΕΙΔΙΚΕΣ ΔΑΠΑΝΕΣ	50.000	472.990	500.000	500.000	500.000
75	ΤΙΤΛΟΙ ΠΑΓΙΑΣ ΕΠΕΝΔΥΣΗΣ (ΣΥΜΜΕΤΟΧΕΣ ΣΕ ΕΠΙΧΕΙΡΗΣΕΙΣ)	130.472	130.472	130.472	130.472	130.472
	<b>ΓΕΝΙΚΟ ΣΥΝΟΛΟ ΔΑΠΑΝΩΝ ΔΡΑΣΕΩΝ Ε.Π.</b>	<b>32.237.577</b>	<b>49.322.125</b>	<b>48.138.472</b>	<b>49.800.472</b>	<b>50.968.567</b>



**ΒΟΗΘΗΤΙΚΟ ΕΝΤΥΠΟ 16.2: ΕΚΤΙΜΗΣΕΙΣ ΔΑΠΑΝΩΝ 2015-2019**

ΚΑΕ	ΕΙΔΟΣ ΕΞΟΔΟΥ	2015			2016			2017			2018			2019		
		Σταθερές Δαπάνες	Δαπάνες ΕΠ	Σύνολο ετους	Σταθερές Δαπάνες	Δαπάνες ΕΠ	Σύνολο ετους	Σταθερές Δαπάνες	Δαπάνες ΕΠ	Σύνολο ετους	Σταθερές Δαπάνες	Δαπάνες ΕΠ	Σύνολο ετους	Σταθερές Δαπάνες	Δαπάνες ΕΠ	Σύνολο ετους
6	ΕΞΟΔΑ ΧΡΗΣΗΣ	35.383.800	26.968.105	62.351.905	37.302.496	29.429.498	66.731.994	34.962.705	28.108.000	63.070.705	34.920.650	28.720.000	63.640.650	35.472.238	28.878.095	64.350.333
60	ΑΜΟΙΒΕΣ ΚΑΙ ΕΞΟΔΑ ΠΡΟΣΩΠΙΚΟΥ		25.498.105	25.498.105		25.498.105		24.498.000	24.498.000		25.000.000	25.000.000		25.748.095	25.748.095	
61	ΑΜΟΙΒΕΣ ΚΑΙ ΕΞΟΔΑ ΤΡΙΤΩΝ		550.000	550.000		834.130		610.000	610.000		620.000	620.000		630.000	630.000	
62	ΠΑΡΟΧΕΣ ΤΡΙΤΩΝ	12.800.000		12.800.000	13.777.081		13.777.081	13.400.000		13.400.000	13.500.000		13.500.000	14.000.000		14.000.000
63	ΦΟΡΟΙ ΤΕΛΗ	400.000		400.000	555.000		555.000	683.505		683.505	650.000		650.000	630.000		630.000
64	ΛΟΙΠΑ ΓΕΝΙΚΑ ΕΞΟΔΑ		920.000	920.000		3.097.263		3.000.000	3.000.000		3.100.000	3.100.000		2.500.000	2.500.000	
65	ΠΛΗΡΩΜΕΣ ΓΙΑ ΤΗΝ ΕΞΥΠΗΡΕΤΗΣΗ ΔΗΜΟΣΙΑ ΠΙΣΤΗΣ	4.200.200		4.200.200	4.185.000		4.185.000	4.070.000		4.070.000	3.950.000		3.950.000	3.800.000		3.800.000
66	ΔΑΠΑΝΕΣ ΠΡΟΜΗΘΕΙΑΣ ΑΝΑΛΩΣΙΜΩΝ	1.400.000		1.400.000	3.234.100		3.234.100	954.200		954.200	965.650		965.650	977.238		977.238
67	ΠΛΗΡΩΜΕΣ ΓΙΑ ΜΕΤΑΒΙΒΑΣΕΙΣ ΕΙΣΟΔΗΜΑΤΩΝ ΣΕ ΤΡΙΤΟΥΣ ΠΑΡΑΧΩΡΗΣΕΙΣ- ΠΑΡΟΧΕΣ - ΕΠΙΧΟΡΗΓΗΣΕΙΣ - ΕΠΙΔΟΤΗΣΕΙΣ - ΔΩΡΕΕΣ	16.573.600		16.573.600	15.441.315		15.441.315	15.755.000		15.755.000	15.755.000		15.755.000	15.955.000		15.955.000
68	ΛΟΙΠΑ ΕΞΟΔΑ	10.000		10.000	110.000		110.000	100.000		100.000	100.000		100.000	110.000		110.000
7	ΕΠΕΝΔΥΣΕΙΣ	130.000	5.139.000	5.269.000	130.472	19.762.155	19.892.627	130.472	19.900.000	20.030.472	130.472	20.950.000	21.080.472	130.472	21.960.000	22.090.472
71	ΑΓΟΡΕΣ ΚΤΙΡΙΩΝ, ΤΕΧΝΙΚΩΝ ΕΡΓΩΝ ΚΑΙ ΠΡΟΜΗΘΕΙΕΣ ΠΑΓΙΩΝ		89.000	89.000		393.100	393.100		400.000	400.000		450.000	450.000		460.000	460.000
73	ΕΡΓΑ		5.000.000	5.000.000		18.896.065	18.896.065		19.000.000	19.000.000		20.000.000	20.000.000		21.000.000	21.000.000
74	ΜΕΛΕΤΕΣ, ΕΡΕΥΝΕΣ, ΠΕΙΡΑΜΑΤΙΚΕΣ ΕΡΓΑΣΙΕΣ ΚΑΙ ΕΙΔΙΚΕΣ ΔΑΠΑΝΕΣ		50.000	50.000		472.990	472.990		500.000	500.000		500.000	500.000		500.000	500.000
75	ΤΙΤΛΟΙ ΠΑΓΙΑΣ ΕΠΕΝΔΥΣΗΣ (ΣΥΜΜΕΤΟΧΕΣ ΣΕ ΕΠΙΧΕΙΡΗΣΕΙΣ)	130.000		130.000	130.472		130.472	130.472		130.472	130.472		130.472	130.472		130.472
8	ΠΛΗΡΩΜΕΣ ΠΟΕ , ΑΠΟΔΟΣΕΙΣ ΚΑΙ ΠΡΟΒΛΕΨΕΙΣ	19.284.000	0	19.284.000	102.314.974	0	102.314.974	101.700.000	0	101.700.000	103.000.000	0	103.000.000	104.000.000	0	104.000.000
81	ΠΛΗΡΩΜΕΣ ΟΦΕΙΛΩΝ ΠΑΡΕΛΘΟΝΤΩΝ ΟΙΚΟΝΟΜΙΚΩΝ ΕΤΩΝ (ΠΟΕ)	3.284.000		3.284.000	7.843.695		7.843.695	6.000.000		6.000.000	6.500.000		6.500.000	6.500.000		6.500.000
82	ΛΟΙΠΕΣ ΑΠΟΔΟΣΕΙΣ	16.000.000		16.000.000	17.692.000		17.692.000	18.000.000		18.000.000	18.500.000		18.500.000	18.500.000		18.500.000
85	ΠΡΟΒΛΕΨΕΙΣ ΜΗ ΕΙΣΠΡΑΞΗΣ ΕΙΣΠΡΑΚΤΕΩΝ ΥΠΟΛΟΙΠΩΝ ΒΕΒΑΙΩΘΕΝΤΩΝ ΚΑΤΑ ΤΑ ΠΑΡΕΛΘΟΝΤΑ ΟΙΚΟΝΟΜΙΚΑ ΕΤΗ			0	76.779.279		76.779.279	77.700.000		77.700.000	78.000.000		78.000.000	79.000.000		79.000.000
9	ΑΠΟΘΕΜΑΤΙΚΟ	200.000	0	200.000	140.000	0	140.000	150.000	0	150.000	180.000	0	180.000	200.000	0	200.000
	ΑΠΟΘΕΜΑΤΙΚΟ			0			0			0			0			0
	<b>ΓΕΝΙΚΟ ΣΥΝΟΛΟ ΔΑΠΑΝΩΝ (6-7-8-9)</b>	<b>54.997.800</b>	<b>32.107.105</b>	<b>87.104.905</b>	<b>139.887.942</b>	<b>49.191.653</b>	<b>189.079.595</b>	<b>136.943.177</b>	<b>48.008.000</b>	<b>184.951.177</b>	<b>138.231.122</b>	<b>49.670.000</b>	<b>187.901.122</b>	<b>139.802.710</b>	<b>50.838.095</b>	<b>190.640.805</b>

# ΠΑΡΑΡΤΗΜΑ

**ΑΣΤΙΚΗ ΜΗ ΚΕΡΔΟΣΚΟΠΙΚΗ ΕΤΑΙΡΕΙΑ ΚΟΙΝΩΝΙΚΗΣ  
ΦΡΟΝΤΙΔΑΣ ΚΑΙ ΑΝΑΠΤΥΞΗΣ ΔΗΜΟΥ ΡΟΔΙΩΝ**

Δ/νση : Ερυθρού Σταυρού 12Α

**ΡΟΔΟΣ Τ.Κ. 85100**

Τηλ. : (22410) 43995

Fax : (22410) 43996

Email : [domes@otenet.gr](mailto:domes@otenet.gr)

**Αριθ. Αποφ.: 19**

**ΑΠΟΣΠΑΣΜΑ**

Από το Πρακτικό 5/ 3-09-2015 της συνεδρίασης του Διοικητικού Συμβουλίου της

**«Αστικής Μη Κερδοσκοπικής Εταιρείας «Α.Μ.Κ.Ε»  
Κοινωνικής Φροντίδας & Ανάπτυξης Δήμου Ροδίων»**

**ΘΕΜΑ: «Έγκριση του Επιχειρησιακού Προγράμματος Δράσης 2015-2019 της Αστικής Μη Κερδοσκοπικής Εταιρείας Κοινωνικής Φροντίδας & Ανάπτυξης Δήμου Ροδίων».**

Στη Ρόδο σήμερα, ημέρα Πέμπτη 3 Σεπτεμβρίου 2015 και ώρα 13.00 μ.μ στα γραφεία της Εταιρείας, το Διοικητικό Συμβούλιο της Εταιρείας συνεδρίασε, ύστερα από πρόσκληση της Προέδρου με αριθ. πρωτ. 310/31-08-2015 σύμφωνα και με την διάταξη του Δημοτικού Κώδικα.

**ΠΑΡΟΝΤΕΣ:**

1. κ. Πετράκης Σωτήριος, Πρόεδρος του Δημοτικού Οργανισμού Πρόνοιας και Δημοτικός Σύμβουλος
2. κα. Ξεπαπαδάκη –Παπαδημήτριου Βασιλική, Εντεταλμένη Δημοτική Σύμβουλος Προγραμματισμού και Οργάνωσης Ευρωπαϊκών Προγραμμάτων
3. κα. Ατσίδα Ελπίδα, Δημοτική Σύμβουλος
4. κα. Ηλιοπούλου Σεβαστή, μέλος Διοικητικού Συμβουλίου Δ.Ο.Π.
5. κα. Μουτάφη Δέσποινα, μέλος Διοικητικού Συμβουλίου Δ.Ο.Π.

**ΑΠΟΝΤΕΣ:**

1. κ. Παρδαλός Στέργος, Αντιδήμαρχος Παιδείας, Διά Βίου Μάθησης, Νεολαίας και Αθλητισμού
2. κ. Χατζηγιάννου Ελευθέριος, Αντιδήμαρχος Πολιτισμού, Επικοινωνίας και ΜΜΕ

Μέλη τα οποία δεν προσήλθαν (δικ/μενα) αν και εκλύθησαν νόμιμα.



**Στόχος 2.1.2. Στήριξη Δομών και υλοποίηση προγραμμάτων για την ενδυνάμωση ατόμων με ειδικές δεξιότητες**

2.1.2.1	ΚΔΑΠ-ΜΕΑ περιοχή Αγ. Νικολάου "ΕΣΤΙΑ"	Α.Μ.Κ.Ε. ΚΟΙΝΩΝΙΚΗΣ ΦΡΟΝΤΙΔΑΣ & ΑΝΑΠΤΥΞΗΣ ΔΗΜΟΥ ΡΟΔΙΩΝ	ΛΕΙΤΟΥΡΓΙΚΕΣ ΑΝΑΓΚΕΣ (ΠΡΟΣΛΗΨΗ ΠΡΟΣΩΠΙΚΟΥ, ΒΕΛΤΙΩΣΗ ΥΠΟΔΟΜΩΝ, ΔΙΟΡΓΑΝΩΣΗ ΕΚΔΗΛΩΣΕΩΝ, ΚΑΛΩΝ ΠΡΑΚΤΙΚΩΝ, ΕΠΙΜΟΡΦΩΣΗ ΠΡΟΣΩΠΙΚΟΥ)	ΣΥΝΕΧΙΖΟΜΕΝΗ	ΔΗΜΟΤΙΚΗ ΕΝΟΤΗΤΑ ΡΟΔΟΥ	ΝΑΙ	790000	158000	158000	158000	158000	158000	158000	ΕΣΠΑ 2014-2020 "Εναρμόνιση οικγενειακής & επαγγελματικής ζωής"	ΘΕΣΕΙΣ /ΕΝΤΑΣΗ 18/20	ΑΜΕΑ ΑΜΕΑ
2.1.2.2	ΚΔΑΠ-ΜΕΑ περιοχή Αγ. Αποστόλων "ΠΝΟΗ"	Α.Μ.Κ.Ε. ΚΟΙΝΩΝΙΚΗΣ ΦΡΟΝΤΙΔΑΣ & ΑΝΑΠΤΥΞΗΣ ΔΗΜΟΥ ΡΟΔΙΩΝ	ΛΕΙΤΟΥΡΓΙΚΕΣ ΑΝΑΓΚΕΣ (ΠΡΟΣΛΗΨΗ ΠΡΟΣΩΠΙΚΟΥ, ΒΕΛΤΙΩΣΗ ΥΠΟΔΟΜΩΝ, ΔΙΟΡΓΑΝΩΣΗ ΕΚΔΗΛΩΣΕΩΝ, ΚΑΛΩΝ ΠΡΑΚΤΙΚΩΝ, ΕΠΙΜΟΡΦΩΣΗ ΠΡΟΣΩΠΙΚΟΥ)	ΣΥΝΕΧΙΖΟΜΕΝΗ	ΔΗΜΟΤΙΚΗ ΕΝΟΤΗΤΑ ΡΟΔΟΥ	ΝΑΙ	720000	144000	144000	144000	144000	144000	144000	ΕΣΠΑ 2014-2020 "Εναρμόνιση οικγενειακής & επαγγελματικής ζωής"	ΘΕΣΕΙΣ /ΕΝΤΑΣΗ 25/27	ΑΜΕΑ ΑΜΕΑ
2.1.2.ν	.....															
<b>Στόχος 2.1.3. Ανάπτυξη και βελτίωση υπηρεσιών στο τοπικό σύστημα υγείας</b>																
2.1.3.1	.....															
2.1.3.2	.....															
2.1.3.ν	.....															
ΣΥΝΟΛΟ ΜΕΤΡΟΥ 2.1							2820000	564000	564000	564000	564000	564000	564000	0		0

**Μέτρο 2.2: Ισότητα και Κοινωνική Ενσωμάτωση**

**Στόχος 2.2.1. Βελτίωση υποστηρικτικών δομών και ενεργητική ένταξη κοινωνικών ομάδων που αντιμετωπίζουν τον κίνδυνο του κοινωνικού αποκλεισμού**

2.2.1.1	ΣΤΕΓΑΣΗ, ΣΙΤΙΣΗ & ΚΟΙΝΩΝΙΚΗ ΦΡΟΝΤΙΔΑ ΓΙΑ ΤΟΥΣ ΑΣΤΕΓΟΥΣ	Α.Μ.Κ.Ε. ΚΟΙΝΩΝΙΚΗΣ ΦΡΟΝΤΙΔΑΣ & ΑΝΑΠΤΥΞΗΣ ΔΗΜΟΥ ΡΟΔΙΩΝ	ΕΠΕΝΔΥΤΙΚΕΣ ΑΝΑΓΚΕΣ (ΣΤΕΓΑΣΗ ΚΑΙ ΕΠΑΝΕΝΤΑΣΗ)	ΝΕΑ	ΝΗΣΟΣ ΡΟΔΟΥ	ΝΑΙ	600.000,00	120.000,00	120.000,00	120.000,00	120.000,00	120.000,00	120.000,00	ΕΘΝΙΚΟΙ ΠΟΡΟΙ Υπουργείο Εργασίας & Κοινωνικής Αλληλεγγύης	ΘΕΣΕΙΣ ΑΣΤΕΓΩΝ/ΕΝΤΑΣΗ 15/15	
2.2.1.2	ΚΗΦΗ περιοχή Αγ. Αποστόλων	Α.Μ.Κ.Ε. ΚΟΙΝΩΝΙΚΗΣ ΦΡΟΝΤΙΔΑΣ & ΑΝΑΠΤΥΞΗΣ ΔΗΜΟΥ ΡΟΔΙΩΝ	ΛΕΙΤΟΥΡΓΙΚΕΣ ΚΑΙ ΕΠΕΝΔΥΤΙΚΕΣ ΑΝΑΓΚΕΣ (ΠΡΟΣΛΗΨΗ ΠΡΟΣΩΠΙΚΟΥ, ΒΕΛΤΙΩΣΗ ΥΠΟΔΟΜΩΝ)	ΣΥΝΕΧΙΖΟΜΕΝΗ	ΔΗΜΟΤΙΚΗ ΕΝΟΤΗΤΑ ΡΟΔΟΥ	ΝΑΙ	467.500,00	93500	93500	93500	93500	93500	93500	ΕΣΠΑ 2007-2013 "Ενέργειες στήριξης ηλικιωμένων & λοιπών ατόμων για την ενίσχυση της απασχολησιμότητας των εμμέσως ωφελουμένων ατόμων	ΘΕΣΕΙΣ ΗΛΙΚΙΩΜΕΝΩΝ/ΕΝΤΑΣΗ ΗΛΙΚΙΩΜΕΝΩΝ 15/17	
2.2.1.3.	ΒΟΗΘΕΙΑ ΣΤΟ ΣΙΤΙ ΠΕΡΙΟΧΗ Μέγγαβλη & Μεσαιωνική Πόλη	Α.Μ.Κ.Ε. ΚΟΙΝΩΝΙΚΗΣ ΦΡΟΝΤΙΔΑΣ & ΑΝΑΠΤΥΞΗΣ ΔΗΜΟΥ ΡΟΔΙΩΝ	ΛΕΙΤΟΥΡΓΙΚΕΣ ΚΑΙ ΕΠΕΝΔΥΤΙΚΕΣ ΑΝΑΓΚΕΣ (ΠΡΟΣΛΗΨΗ ΠΡΟΣΩΠΙΚΟΥ, ΒΕΛΤΙΩΣΗ ΥΠΟΔΟΜΩΝ)	ΣΥΝΕΧΙΖΟΜΕΝΗ	ΔΗΜΟΤΙΚΗ ΕΝΟΤΗΤΑ ΡΟΔΟΥ	ΝΑΙ	625000	125000	125000	125000	125000	125000	125000	ΕΘΝΙΚΟΙ ΠΟΡΟΙ	ΘΕΣΕΙΣ ΗΛΙΚΙΩΜΕΝΩΝ/ΕΝΤΑΣΗ ΗΛΙΚΙΩΜΕΝΩΝ 90/90	

**Άξονας 2: Κοινωνική Πολιτική – Παιδεία – Πολιτισμός – Αθλητισμός**

**Μέτρο 2.1 : Κοινωνική Μέριμνα και Υγεία**

**Στόχος 2.1.1: Βελτίωση και επέκταση του δικτύου κοινωνικής φροντίδας & πρωτοβάθμιας περίθαλψης σε όλη την έκταση του νησιού.**

Η επίτευξη του ως άνω στόχου από την ΑΜΚΕ Δήμου Ρόδου, εξασφαλίζεται μέσω των ακόλουθων δράσεων / έργων που υλοποιεί :

**1. «Μ.Φ.Π.Α.Δ Παιδικός Σταθμός περιοχή Μοσχόβη»**

**2. «Μ.Φ.Π.Α.Δ. Παιδικός Σταθμός περιοχή Νέο Νοσοκομείο Ρόδου»**

**Δράση** Πρόκειται για μία συνεχιζόμενη χρηματοδοτούμενη δράση η οποία λειτουργεί μέσω της «Αστικής Μη Κερδοσκοπικής Εταιρείας Κοινωνικής Φροντίδας και Ανάπτυξης Δήμου Ροδίων» το έτος 2002 στα πλαίσια του Μέρους 4.2 «Υπηρεσίες φροντίδας για την προώθηση ίσων ευκαιριών» χρηματοδοτούμενο από το ΠΕΠ Ν. Αιγαίου 2000-2006. Από 1/9/2008 έως 31/8/2015 χρηματοδοτήθηκε στο πλαίσιο του Εθνικού Στρατηγικού Πλαισίου Αναφοράς (ΕΣΠΑ) 2007 – 2013 και της δράσης «Εναρμόνιση Οικογενειακής και Επαγγελματικής ζωής» μέσω σύμβασης με την Ελληνική Εταιρία Τοπικής Ανάπτυξης και Αυτοδιοίκησης (Ε.Ε.Τ.Α.Α. Α.Ε)

Για την χρονιά 2015-2016 η Αστική Εταιρία εντάσσεται στους επιλέξιμους φορείς υλοποίησης της δράσης Εναρμόνιση Οικογενειακής & Επαγγελματικής Ζωής στο πλαίσιο του Επιχειρησιακού Προγράμματος ΕΠ ΑΝΑΔ ΔΒΜ 2014-2020.

**Προϋπολογισμός** Ο συνολικός εκτιμώμενος προϋπολογισμός της χρηματοδοτούμενης δράσης για τους δύο παιδικούς σταθμούς σύμφωνα με τις προσφερόμενες-αιτούμενες θέσεις είναι:

- (40) θέσεις νηπίων για τον Π.Σ περιοχή Μοσχόβη για το έτος 2015-2016 ανέρχεται στις 100.000,00 € και

- (20) θέσεις νηπίων για τον Π.Σ περιοχή Νέο Νοσοκομείο Ρόδου για το έτος 2015-2016 ανέρχεται στις 50.000,00 €

Συνολικός προϋπολογισμός έτη 2015-2019 σύμφωνα με το χρονοδιάγραμμα (έντυπο 11) 2.260.000,00 €

**Στόχος της πράξης** είναι η ισότιμη πρόσβαση των μητέρων στην εργασία, με την παροχή υπηρεσιών φροντίδας και φιλοξενίας βρεφών, νηπίων, παιδιών & ατόμων ΜΕΑ. Με τον τρόπο αυτό επιτυγχάνεται η ουσιαστική διευκόλυνση των ωφελούμενων στην εναρμόνιση των απαιτητικών και αντικρουόμενων ρόλων

**1. «Μονάδα Φροντίδας Προσχολικής Αγωγής & Διαπαιδαγώγησης περιοχή Μοσχόβη»**

**Περιγραφή** Ο Παιδικός Σταθμός στεγάζεται στην περιοχή Ανδρέα Μοσχόβη 6, στην πόλη της Ρόδου. Είναι κυρίαρχος χώρος αγωγής και ασφαλούς διαμονής για τα παιδιά προσχολικής ηλικίας (προ-νήπια από 2,5 ετών έως την ηλικία εγγραφής τους στην υποχρεωτική εκπαίδευση). Λειτουργεί καθημερινά από 7.00 π.μ - 15.00 μ.μ, έχει δυνατότητα φιλοξενίας 55 νηπίων. το προσωπικό εργάζεται με συμβάσεις εξαρτημένης εργασίας ιδιωτικού δικαίου ορισμένου χρόνου και αποτελείται από:

- 4 Νηπιαγωγούς (ΠΕ), 2 Β. Νηπιαγωγών (ΔΕ), 2 Υπάλληλους Καθαριότητας (ΥΕ), 1 Μάγειρα (ΔΕ), 1 Παιδίατρο (ΠΕ): Εξωτερικός συνεργάτης – σύμβαση έργου

## **2. «Μονάδα Φροντίδας Προσχολικής Αγωγής & Διαπαιδαγώγησης περιοχή Νέο Νοσοκομείο Ρόδου»**

**Περιγραφή** Ο παιδικός Σταθμός στεγάζεται στον περιβάλλοντα χώρο του Γενικού Νοσοκομείου στην οδό Καβάφη πόλεως Ρόδου με την επωνυμία «Παιδικός Σταθμός στο Νέο Νοσοκομείο Ρόδου» εξυπηρετώντας κυρίως τις ανάγκες των εργαζομένων του Νοσοκομείου, αλλά και της ευρύτερης περιοχής .

Είναι κυρίαρχος χώρος αγωγής και ασφαλούς διαμονής για τα παιδιά προσχολικής ηλικίας (προ-νήπια από 2,5 ετών έως την ηλικία εγγραφής τους στην υποχρεωτική εκπαίδευση). Λειτουργεί καθημερινά από 7.00 π.μ - 15.00 μ.μ, έχει δυνατότητα φιλοξενίας 30 νηπίων. το προσωπικό εργάζεται με συμβάσεις εξαρτημένης εργασίας ιδιωτικού δικαίου ορισμένου χρόνου και αποτελείται από:

- 1 Νηπιαγωγό (ΠΕ), 1 Β. Νηπιαγωγού (ΔΕ), 1 Υπάλληλος Καθαριότητας (ΥΕ), 1 Μάγειρα (ΔΕ), 1 Παιδιάτρο (ΠΕ): Εξωτερικός συνεργάτης – σύμβαση έργου

### **Σκοπό έχουν:**

Να παρέχουν ενιαία προσχολική αγωγή σύμφωνα με τα πλέον σύγχρονα επιστημονικά δεδομένα.

Να βοηθούν τα παιδιά να αναπτυχθούν ολόπλευρα, σωματικά, νοητικά, συναισθηματικά και κοινωνικά .

Να εξελίσσουν κατά το δυνατό, τις διαφορές που τυχόν προκύπτουν από το πολιτιστικό, οικονομικό και μορφωτικό επίπεδο των γονέων τους.

Να εξυπηρετούν τους γονείς και παράλληλα να τους ευαισθητοποιούν πάνω σε θέματα σύγχρονης παιδαγωγικής και ψυχολογίας.

Να βοηθούν τα παιδιά προσχολικής ηλικίας στην ομαλή μετάβασή τους από το οικογενειακό στο σχολικό περιβάλλον.

Να παρέχουν ημερήσια διατροφή και φροντίδα στα παιδιά που φιλοξενούν τηρώντας τους κανόνες υγιεινής και ασφάλειας.

**Βραχυπρόθεσμοι στόχοι:** βελτίωση λειτουργικών αναγκών (εργασίες συντήρησης κτιρίων, ενίσχυση εκπαιδευτικού εξοπλισμού, οικιακού εξοπλισμού, μελέτη επέκτασης άδειας ίδρυσης και λειτουργίας)

## **Άξονας 2: Κοινωνική Πολιτική – Παιδεία – Πολιτισμός – Αθλητισμός**

### **Μέτρο 2.1 : Κοινωνική Μέριμνα και Υγεία**

**Στόχος 2.1.2: Στήριξη δομών και υλοποίηση προγραμμάτων για την ενδυνάμωση ατόμων με ειδικές δεξιότητες**

Η επίτευξη του ως άνω στόχου από την ΑΜΚΕ Δήμου Ρόδου, εξασφαλίζεται μέσω των ακόλουθων δράσεων / έργων που υλοποιεί :

**1. «ΚΔΑΠ-ΜΕΑ περιοχή Αγ. Νικολάου ΕΣΤΙΑ»**

**2. «ΚΔΑΠ-ΜΕΑ περιοχή Αγ. Αποστόλων ΠΙΝΟΗ»**

**Δράση** Πρόκειται για μία συνεχιζόμενη χρηματοδοτούμενη δράση η οποία λειτουργήσει μέσω της «Αστικής Μη Κερδοσκοπικής Εταιρείας Κοινωνικής Φροντίδας και Ανάπτυξης Δήμου Ροδίων» στο πλαίσιο του Μέτρου 4.2 «Υπηρεσίες φροντίδας για την προώθηση ίσων ευκαιριών» χρηματοδοτούμενο από το ΠΕΠ Ν. Αιγαίου 2000-2006. Από 1/9/2008 έως 31/8/2015 χρηματοδοτήθηκε στο πλαίσιο του Εθνικού Στρατηγικού Πλαισίου Αναφοράς (ΕΣΠΑ) 2007 – 2013 και της δράσης «Εναρμόνιση Οικογενειακής και Επαγγελματικής ζωής» μέσω σύμβασης με την Ελληνική Εταιρία Τοπικής Ανάπτυξης και Αυτοδιοίκησης (Ε.Ε.Τ.Α.Α. Α.Ε)

Για την χρονιά 2015-2016 η Αστική Εταιρία εντάσσεται στους επιλέξιμους φορείς υλοποίησης της δράσης Εναρμόνιση Οικογενειακής & Επαγγελματικής Ζωής στο πλαίσιο του Επιχειρησιακού Προγράμματος ΕΠ ΑΝΑΔ ΔΒΜ 2014-2020.

**Προϋπολογισμός** Ο συνολικός εκτιμώμενος προϋπολογισμός της χρηματοδοτούμενης δράσης για τα δύο ΚΔΑΠ-ΜΕΑ σύμφωνα με τις προσφερόμενες-αιτούμενες θέσεις είναι:

- (18) θέσεις αμεα για το ΚΔΑΠ-ΜΕΑ ΑΓ. ΝΙΚΟΛΑΟΥ «ΕΣΤΙΑ» για το έτος 2015-2016 ανέρχεται στις 99.000,00 € και

- (25) θέσεις νηπίων για το ΚΔΑΠ-ΜΕΑ ΑΓ.ΑΠΟΣΤΟΛΩΝ «ΠΙΝΟΗ» για το έτος 2015-2016 ανέρχεται στις 137.500,00 €

Συνολικός προϋπολογισμός έτη 2015-2019 σύμφωνα με το χρονοδιάγραμμα (έντυπο 11) 1.510.000,00 €

**Στόχος της πράξης** είναι η ισότιμη πρόσβαση των μητέρων στην εργασία, με την παροχή υπηρεσιών φροντίδας και φιλοξενίας βρεφών, νηπίων, παιδιών & ατόμων ΜΕΑ. Με τον τρόπο αυτό επιτυγχάνεται η ουσιαστική διευκόλυνση των ωφελούμενων στην εναρμόνιση των απαιτητικών και αντιρρουόμενων ρόλων.

### **1. «ΚΔΑΠ-ΜΕΑ περιοχή Αγ. Νικολάου ΕΣΤΙΑ»**

**Περιγραφή** Το ΚΔΑΠ-ΜΕΑ "ΕΣΤΙΑ" στεγάζεται στην περιοχή ΑΓ.ΝΙΚΟΛΑΟΥ, Προσφέρει καθημερινές υπηρεσίες δημιουργικής απασχόλησης, εκπαίδευσης σε παιδιά και εφήβους με νοητική στέρωση και κινητικές δυσκολίες. Λειτουργεί καθημερινά από 8.00 π.μ - 16.00 μ.μ, έχει δυνατότητα φιλοξενίας 18 παιδιών και παρέχεται δυνατότητα μεταφοράς των παιδιών με λεωφορείο της δομής. Οι ειδικότητες που απασχολούνται από το πρόγραμμα είναι οι εξής:

- 1) Ψυχολόγος- 2) Εκπαιδευτές Τεχνικοί- 2) Κοινωνικοί Φροντιστές- 1) Γυμναστής - 1) Φυσικοθεραπευτής- 1) Οδηγός- 1) Υπάλληλος καθαριότητας

### **2. «ΚΔΑΠ-ΜΕΑ περιοχή Αγ. Αποστόλων ΠΙΝΟΗ»**

**Περιγραφή** Το ΚΔΑΠ-ΜΕΑ "ΠΙΝΟΗ" στεγάζεται στην περιοχή Αγ. Αποστόλων, στο κτίριο του ΚΕΦΙΑΠ Δωδ/σου. Προσφέρει καθημερινές υπηρεσίες δημιουργικής απασχόλησης, εκπαίδευσης σε παιδιά και εφήβους με νοητική στέρωση και κινητικές δυσκολίες. Λειτουργεί καθημερινά από 8.00 π.μ - 16.00 μ.μ, έχει δυνατότητα φιλοξενίας 25 παιδιών και παρέχεται δυνατότητα μεταφοράς των παιδιών με λεωφορείο της δομής. Οι ειδικότητες που απασχολούνται από το πρόγραμμα είναι οι εξής:

- 1) Κοινωνικός Λειτουργός- 2) Εκπαιδευτές Τεχνικοί- 2) Κοινωνικοί Φροντιστές  
- 1) Εργοθεραπευτής - 1) Φυσικοθεραπευτής- 1) Οδηγός1)Υπάλληλος καθαριότητας

**Σκοπός** της δομής είναι η δημιουργική απασχόληση παιδιών και νέων ΑΜΕΑ μέσω προγραμμάτων έκφρασης και ψυχαγωγίας, άσκησης λόγου, ανάπτυξης ατομικών και κοινωνικών δεξιοτήτων, άθλησης και σωματικής αγωγής. Η εκπαίδευση σε δεξιότητες ζωής, γενική ανάπτυξη σωματικών δεξιοτήτων και πνεύματος συνεργασίας, η αντιμετώπιση κινητικών δυσκολιών και η εκγύμναση των εξυπηρετούμενων με ειδικές ασκήσεις και κινησιοθεραπεία, κοινωνικοποίηση και η ανάπτυξη κοινωνικών δεξιοτήτων, συνεργασία με τους γονείς και η παροχή υποστηρικτικών υπηρεσιών, ευαισθητοποίηση της κοινότητας σε θέματα σχετικά με την στήριξη και αντιμετώπιση των ατόμων με ειδικές ανάγκες και η αξιοποίηση των εσωτερικών δυνατοτήτων της κοινότητας για το σκοπό αυτό.

**Βραχυπρόθεσμοι στόχοι:** βελτίωση λειτουργικών αναγκών (εργασίες συντήρησης κτιρίων, ενίσχυση εκπαιδευτικού εξοπλισμού, εξοπλισμού άθλησης, πρόσληψη εξειδικευμένου προσωπικού στο πλαίσιο της χρηματοδοτούμενης δράσης, διοργάνωση εκδηλώσεων, καλών πρακτικών, επιμόρφωση προσωπικού)

**Μακροπρόθεσμοι στόχοι:** συγχώνευση δομών ΚΔΑΠ-ΜΕΑ σε εγκαταστάσεις προσαρμοσμένες στις ανάγκες των δομών ΚΔΑΠ-ΜΕΑ, με σκοπό την αύξηση της ευελιξίας των δράσεων, των παρεχόμενων υπηρεσιών από το προσωπικό, αποδοτικότερη κατανομή ειδικοτήτων προσωπικού και δρομολογίων μεταφοράς των παιδιών. Μείωση δαπανών συντήρησης.



**Άξονας 2: Κοινωνική Πολιτική – Παιδεία – Πολιτισμός – Αθλητισμός**

**Μέτρο 2.2 : Ισότητα και κοινωνική ενσωμάτωση**

**Στόχος 2.2.1.2: Βελτίωση υποστηρικτικών δομών και ενεργητική ένταξη κοινωνικών ομάδων που αντιμετωπίζουν τον κίνδυνο του κοινωνικού αποκλεισμού.**

Η επίτευξη του ως άνω στόχου από την ΑΜΚΕ Δήμου Ρόδου, εξασφαλίζεται μέσω των ακόλουθων δράσεων / έργων που υλοποιεί :

**1. «Κέντρο Ημερήσιας Φροντίδας Ηλικιωμένων περιοχή Αγ. Αποστόλων».**

**Δράση** Πρόκειται για μία συνεχιζόμενη χρηματοδοτούμενη δράση η οποία λειτουργεί από το έτος 2005 μέσω της «Αστικής Μη Κερδοσκοπικής Εταιρείας Κοινωνικής Φροντίδας και Ανάπτυξης Δήμου Ροδίων» στο πλαίσιο του ΠΕΠ Νοτίου Αιγαίου 2000-2006, μέτρο 4.2 «Υπηρεσίες φροντίδας για την προώθηση ίσων ευκαιριών». Από το έτος 2009 έως σήμερα χρηματοδοτείται στο πλαίσιο του ΕΣΠΑ 2007-2013 μέσω του έργου «Ενέργειες στήριξης ηλικιωμένων και λοιπών ατόμων που χρήζουν βοήθειας για την ενίσχυση της απασχολησιμότητας των εμμέσως ωφελουμένων ατόμων» μέσω σύναψης σύμβασης με την Ελληνική Εταιρία Τοπικής Ανάπτυξης και Αυτοδιοίκησης (Ε.Ε.Τ.Α.Α. Α.Ε)

**Προϋπολογισμός** Συνολικός προϋπολογισμός έτη 2015-2019 σύμφωνα με το χρονοδιάγραμμα (έντυπο 11) 467.500,00 €

**Περιγραφή** Το ΚΗΦΗ ΑΓ. ΑΠΟΣΤΟΛΩΝ" στεγάζεται στην περιοχή Αγ. Αποστόλων. Προσφέρει καθημερινές υπηρεσίες σε ηλικιωμένους της πόλης της Ρόδου, μη δυναμένων να εξυπηρετηθούν απόλυτα (κινητικές, δυσκολίες -άνοια, ALZHEIMER, κ.τ.λ) των οποίων το περιβάλλον που τα φροντίζει εργάζεται ή αντιμετωπίζει σοβαρά προβλήματα κοινωνικά, οικονομικά, υγείας και αδυνατεί να ανταποκριθεί στη φροντίδα που έχει αναλάβει.

Λειτουργεί καθημερινά από 7.00 π.μ - 15.00 μ.μ, έχει δυνατότητα φιλοξενίας 15 ηλικιωμένων και παρέχεται δυνατότητα μεταφοράς τους με αυτοκίνητο του κέντρου.

Οι ειδικότητες που απασχολούνται από το πρόγραμμα είναι οι εξής:

- 1) Νοσηλεύτρια- 2) Κοινωνικές Φροντίστριες- 1) Υπάλληλος καθαριότητας

**Σκοπός** της δομής είναι η παροχή οργανωμένης κοινωνικής φροντίδας, από ειδικευμένο προσωπικό, σε κατάλληλα διαμορφωμένους χώρους ημερήσιας η και ολιγόωρης παραμονής, διευκολύνοντας τους έμμεσα ωφελούμενους ως προς την ενσωμάτωσή τους στο ενεργό εργασιακό ανθρώπινο δυναμικό και στοχεύοντας στην βελτίωση της ποιότητας ζωής των ηλικιωμένων.

**Βραχυπρόθεσμοι στόχοι:** βελτίωση λειτουργικών αναγκών (εργασίες συντήρησης κτιρίου, ενίσχυση εξοπλισμού, πρόσληψη εξειδικευμένου προσωπικού στο πλαίσιο της χρηματοδοτούμενης δράσης, διοργάνωση εκδηλώσεων, καλών πρακτικών, επιμόρφωση προσωπικού

**Μακροπρόθεσμοι στόχοι:** Καταγραφή μητρώου ηλικιωμένων και ανάλογα με τον αριθμό των ωφελουμένων και τον απαιτούμενο αριθμό εργαζομένων, καθώς και κάθε άλλη αναγκαία διαδικασία και λεπτομέρεια για την απρόσκοπτη υλοποίηση του προγράμματος μετά τη λήξη του.

**Άξονας 2: Κοινωνική Πολιτική – Παιδεία – Πολιτισμός – Αθλητισμός**

**Μέτρο 2.2 : Ισότητα και κοινωνική ενσωμάτωση**

**Στόχος 2.2.1.3: Βελτίωση υποστηρικτικών δομών και ενεργητική ένταξη κοινωνικών ομάδων που αντιμετωπίζουν τον κίνδυνο του κοινωνικού αποκλεισμού.**

Η επίτευξη του ως άνω στόχου από την ΑΜΚΕ Δήμου Ρόδου, εξασφαλίζεται μέσω των ακόλουθων δράσεων / έργων που υλοποιεί :

### **1. «Βοήθεια στο Σπίτι περιοχή Μέγγαβλη και Μεσαιωνική Πόλη»**

**Δράση** Πρόκειται για μία συνεχιζόμενη δράση η οποία υφίσταται στο Δήμο Ροδίων από το 1997. Λειτουργήσε ταυτόχρονα με το πρώτο πρόγραμμα «Βοήθεια στο Σπίτι», ανά την ελληνική επικράτεια το οποίο ξεκίνησε πιλοτικά στο Δήμο Περιστερίου. Από το Σεπτέμβριο του 2002 εφαρμόζεται στο Δήμο μας μέσω της Αστικής Μη Κερδοσκοπικής Εταιρείας Κοινωνικής Φροντίδας και Ανάπτυξης Δήμου Ροδίων, χρηματοδοτούμενο από το ΠΕΠ Ν. Αιγαίου 2000-2006. Από το έτος 2011 εντάχθηκε στο ΕΣΠΑ μέσω της πράξης «Εναρμόνιση οικογενειακής ζωής μέσω παροχής κατ'οίκον υπηρεσιών σε εξαρτώμενα μέλη οικογενειών ανέργων». Από το έτος 2012 έως 31-12-2015 χρηματοδοτείται από εθνικούς πόρους μέσω διαφόρων ταμείων (ΑΚΑΓΕ κτλ) και του προγράμματος «Κατ'οίκον φροντίδας συνταξιούχων» του Υπουργείου Εργασίας Κοινωνικής Ασφάλισης & Πρόνοιας.

*Επιπλέον σύμφωνα με την παράγραφο Η' του άρθρου 127 του ν. 4199/2013:*

«Η. Οι δήμοι ή τα νομικά τους πρόσωπα, ή τα άλλα νομικά πρόσωπα της αυτοδιοίκησης που θα αποφασίσουν να συνεχίσουν να προσφέρουν υπηρεσίες με το πρόγραμμα «Βοήθεια στο Σπίτι», καθώς και οι δήμοι, τα νομικά πρόσωπα αυτών, ή άλλα νομικά πρόσωπα της αυτοδιοίκησης που θα αποφασίσουν ότι επιθυμούν να παρέχουν τις υπηρεσίες αυτές από την 1η Ιανουαρίου 2016 και μετά, μπορούν από 1<sup>η</sup> Σεπτεμβρίου 2015 να συνάπτουν συμβάσεις παροχής υπηρεσιών του προγράμματος «Βοήθεια στο Σπίτι» ως πάροχοι των ειδικότερων προγραμμάτων: α) «Κατ'οίκον Φροντίδα Συνταξιούχων», για τους δικαιούχους συνταξιούχους και β) «Κατ'οίκον Κοινωνική Φροντίδα» για τους δικαιούχους οικονομικά αδύναμους, ηλικιωμένους, ανασφάλιστους και ΑμεΑ.

Οι συμβάσεις αυτές θα συνάπτονται με την Ελληνική Εταιρία Τοπικής Ανάπτυξης & Αυτοδιοίκησης Α.Ε (Ε.Ε.Τ.Α.Α.), διαχειριστή του προγράμματος «Βοήθεια στο Σπίτι».

**Προϋπολογισμός** Συνολικός προϋπολογισμός έτη 2015-2019 σύμφωνα με το χρονοδιάγραμμα (έντυπο 11) ανέρχεται στις 625.000,00 €

**Περιγραφή** Το πρόγραμμα βοήθεια στο σπίτι στεγάζεται στην περιοχή Μεσαιωνικής Πόλης, προσφέρει καθημερινές υπηρεσίες σε ηλικιωμένα άτομα των περιοχών που εκτείνεται το πρόγραμμα στην πόλη της Ρόδου, άνω των εξήντα (60) ετών ή άτομα με ειδικές ανάγκες ή άτομα με ψυχοσωματικές ασθένειες και άλλα με συναισθηματικές διαταραχές, άτομα που διαβιώνουν μοναχικά χωρίς να έχουν συγγενείς ή άλλους οικείους για να τους περιθάλψουν, άπορα άτομα μη αυτοεξυπηρετούμενα άτομα. Λειτουργεί καθημερινά από 7.00 π.μ - 15.00 μ.μ, Οι ειδικότητες που απασχολούνται από το πρόγραμμα είναι οι εξής:

- 1) Ψυχολόγος- 1) Κοινωνική Λειτουργός- 3) Οικογενειακούς Φροντιστές- 1)

Νοσηλεύτρια.

**Σκοπός** του προγράμματος είναι η παροχή εξειδικευμένων υπηρεσιών, η παραμονή των ηλικιωμένων στο φυσικό και κοινωνικό τους περιβάλλον, η διατήρηση της συνοχής της οικογένειας του ηλικιωμένου και η βελτίωση της ποιότητας ζωής του.

**Βραχυπρόθεσμοι στόχοι:** βελτίωση λειτουργικών αναγκών (συντήρηση οχημάτων κτλ) ενίσχυση εξειδικευμένου προσωπικού

**Μακροπρόθεσμοι στόχοι:** Καταγραφή μητρώου ηλικιωμένων και ανάλογα με τον αριθμό των ωφελουμένων και τον απαιτούμενο αριθμό εργαζομένων, καθώς και κάθε άλλη αναγκαία διαδικασία και λεπτομέρεια για την απρόσκοπτη υλοποίηση του προγράμματος μετά τη λήξη του

Το Διοικητικό Συμβούλιο αφού άκουσε την πρόταση του Προέδρου, μετά από συζήτηση

**Αποφασίζει ομόφωνα**

Εγκρίνει το επιχειρησιακό σχέδιο δράσης της ΑΜΚΕ Κοινωνικής Φροντίδας και Ανάπτυξης Δήμου Ροδίων για τα έτη 2015-2019, σύμφωνα με το έντυπο 11 και το συνοπτικό κείμενο του επιχειρησιακού προγράμματος το οποίο θα αποτελέσει μέρος των δράσεων του τελικού Επιχειρησιακού Προγράμματος του Δήμου Ρόδου.

Συγκεκριμένα:

## ΕΝΤΥΠΟ 11

ΑΞΟΝΑΣ 2: ΚΟΙΝΩΝΙΚΗ ΠΟΛΙΤΙΚΗ-ΠΑΙΔΕΙΑ-ΠΟΛΙΤΙΣΜΟΣ ΚΑΙ ΑΘΛΗΤΙΣΜΟΣ													
Κωδ.	Δράσεις	Υπηρεσία Υλοποίησης	Είδος Δράσης	Υπερ/ Συνεχόμενη	Χωροθέτηση	Υπαρξή χρηματοδότησης	Χρονοδιάγραμμα - Προϋπολογισμός					Πηγή χρηματοδό-τησης	Εκτιμώμενες Εκροές
							Κατανομή στα έτη						
							Συν.	2015	2016	2017	2018	2019	
<b>Μέτρο 2.1: Κοινωνική Μέριμνα και Υγεία</b>													
<b>Στόχος 2.1.1. Βελτίωση και επέκταση του δικτύου κοινωνικής φροντίδας και πρωτοβάθμιας περίθαλψης σε όλη την έκταση του νησιού</b>													
2.1.1.1	Μ.Φ.Π.Α.Δ. Παιδικός Σταθμός περιοχή Μοσχόβη	Α.Μ.Κ.Ε. ΚΟΙΝΩΝΙΚΗΣ ΦΡΟΝΤΙΔΑΣ & ΑΝΑΠΤΥΞΗΣ ΔΗΜΟΥ ΡΟΔΙΩΝ	ΛΕΙΤΟΥΡΓΙΚΕΣ ΚΑΙ ΕΠΕΝΔΥΤΙΚΕΣ ΑΝΑΓΚΕΣ (ΠΡΟΣΛΗΨΗ ΠΡΟΣΩΠΙΚΟΥ, ΒΕΛΤΙΩΣΗ ΥΠΟΔΟΜΩΝ)	ΣΥΝ ΕΧΙ ΖΟ ΜΕ ΝΗ	ΔΗΜΟΤΙΚ Η ΕΝΟΤΗΤΑ ΡΟΔΟΥ	ΝΑΙ	950.000,00	190.000,00	190.000,00	190.000,00	190.000,00	ΕΣΠΑ 2014-2020 "Εναρμόνιση οικογενειακής & επαγγελματικής ζωής"	ΘΕΣΕΙΣ ΝΗΠΙΩΝ/ΕΝΤΑΞ Η ΝΗΠΙΩΝ 55/60
2.1.1.2	Μ.Φ.Π.Α.Δ. Παιδικός Σταθμός περιοχή Νέο Νοσοκομείο Ρόδου	Α.Μ.Κ.Ε. ΚΟΙΝΩΝΙΚΗΣ ΦΡΟΝΤΙΔΑΣ & ΑΝΑΠΤΥΞΗΣ ΔΗΜΟΥ ΡΟΔΙΩΝ	ΛΕΙΤΟΥΡΓΙΚΕΣ ΚΑΙ ΕΠΕΝΔΥΤΙΚΕΣ ΑΝΑΓΚΕΣ (ΠΡΟΣΛΗΨΗ ΠΡΟΣΩΠΙΚΟΥ, ΒΕΛΤΙΩΣΗ ΥΠΟΔΟΜΩΝ)	ΣΥΝ ΕΧΙ ΖΟ ΜΕ ΝΗ	ΔΗΜΟΤΙΚ Η ΕΝΟΤΗΤΑ ΡΟΔΟΥ	ΝΑΙ	360.000,00	72.000,00	72.000,00	72.000,00	72.000,00	ΕΣΠΑ 2014-2020 "Εναρμόνιση οικογενειακής & επαγγελματικής ζωής"	ΘΕΣΕΙΣ ΝΗΠΙΩΝ/ΕΝΤΑΞ Η ΝΗΠΙΩΝ 30/35
2.1.1.3													
2.1.1.v	.....												
<b>Στόχος 2.1.2. Στήριξη Δομών και υλοποίηση προγραμμάτων για την ενδυνάμωση ατόμων με ειδικές δεξιότητες</b>													
2.1.2.1	ΚΔΑΠ-ΜΕΑ περιοχή Αγ. Νικολάου "ΕΣΤΙΑ"	Α.Μ.Κ.Ε. ΚΟΙΝΩΝΙΚΗΣ ΦΡΟΝΤΙΔΑΣ & ΑΝΑΠΤΥΞΗΣ ΔΗΜΟΥ ΡΟΔΙΩΝ	ΛΕΙΤΟΥΡΓΙΚΕΣ ΑΝΑΓΚΕΣ (ΠΡΟΣΛΗΨΗ ΠΡΟΣΩΠΙΚΟΥ, ΒΕΛΤΙΩΣΗ ΥΠΟΔΟΜΩΝ, ΔΙΟΡΓΑΝΩΣΗ ΕΚΔΗΛΩΣΕΩΝ, ΚΑΛΩΝ ΠΡΑΚΤΙΚΩΝ, ΕΠΙΜΟΡΦΩΣΗ ΠΡΟΣΩΠΙΚΟΥ)	ΣΥΝ ΕΧΙ ΖΟ ΜΕ ΝΗ	ΔΗΜΟΤΙΚ Η ΕΝΟΤΗΤΑ ΡΟΔΟΥ	ΝΑΙ	790000	158000	158000	158000	158000	ΕΣΠΑ 2014-2020 "Εναρμόνιση οικογενειακής & επαγγελματικής ζωής"	ΘΕΣΕΙΣ ΑΜΕΑ /ΕΝΤΑΞΗ ΑΜΕΑ 18/20
2.1.2.2	ΚΔΑΠ-ΜΕΑ περιοχή Αγ. Αποστόλων "ΠΝΟΗ"	Α.Μ.Κ.Ε. ΚΟΙΝΩΝΙΚΗΣ ΦΡΟΝΤΙΔΑΣ & ΑΝΑΠΤΥΞΗΣ ΔΗΜΟΥ ΡΟΔΙΩΝ	ΛΕΙΤΟΥΡΓΙΚΕΣ ΑΝΑΓΚΕΣ (ΠΡΟΣΛΗΨΗ ΠΡΟΣΩΠΙΚΟΥ, ΒΕΛΤΙΩΣΗ ΥΠΟΔΟΜΩΝ, ΔΙΟΡΓΑΝΩΣΗ ΕΚΔΗΛΩΣΕΩΝ, ΚΑΛΩΝ ΠΡΑΚΤΙΚΩΝ, ΕΠΙΜΟΡΦΩΣΗ ΠΡΟΣΩΠΙΚΟΥ)	ΣΥΝ ΕΧΙ ΖΟ ΜΕ ΝΗ	ΔΗΜΟΤΙΚ Η ΕΝΟΤΗΤΑ ΡΟΔΟΥ	ΝΑΙ	720000	144000	144000	144000	144000	ΕΣΠΑ 2014-2020 "Εναρμόνιση οικογενειακής & επαγγελματικής ζωής"	ΘΕΣΕΙΣ ΑΜΕΑ /ΕΝΤΑΞΗ ΑΜΕΑ 25/27
2.1.2.v	.....												
<b>Στόχος 2.1.3. Ανάπτυξη και βελτίωση υπηρεσιών στο τοπικό σύστημα υγείας</b>													



σύμβασης με την Ελληνική Εταιρία Τοπικής Ανάπτυξης και Αυτοδιοίκησης (Ε.Ε.Τ.Α.Α. Α.Ε)

Για την χρονιά 2015-2016 η Αστική Εταιρία εντάσσεται στους επιλέξιμους φορείς υλοποίησης της δράσης Εναρμόνιση Οικογενειακής & Επαγγελματικής Ζωής στο πλαίσιο του Επιχειρησιακού Προγράμματος ΕΠ ΑΝΑΔ ΔΒΜ 2014-2020.

Προϋπολογισμός Ο συνολικός εκτιμώμενος προϋπολογισμός της χρηματοδοτούμενης δράσης για τους δύο παιδικούς σταθμούς σύμφωνα με τις προσφερόμενες-αιτούμενες θέσεις είναι:

- (40) θέσεις νηπίων για τον Π.Σ περιοχή Μοσχόβη για το έτος 2015-2016 ανέρχεται στις 100.000,00 € και
- (20) θέσεις νηπίων για τον Π.Σ περιοχή Νέο Νοσοκομείο Ρόδου για το έτος 2015-2016 ανέρχεται στις 50.000,00 €

Συνολικός προϋπολογισμός έτη 2015-2019 σύμφωνα με το χρονοδιάγραμμα (έντυπο 11) 2.260.000,00 €

Στόχος της πράξης είναι η ισότιμη πρόσβαση των μητέρων στην εργασία, με την παροχή υπηρεσιών φροντίδας και φιλοξενίας βρεφών, νηπίων, παιδιών & ατόμων ΜΕΑ. Με τον τρόπο αυτό επιτυγχάνεται η ουσιαστική διευκόλυνση των ωφελούμενων στην εναρμόνιση των απαιτητικών και αντικρουόμενων ρόλων

1. *«Μονάδα Φροντίδας Προσχολικής Αγωγής & Διαπαιδαγώγησης περιοχή Μοσχόβη»*

Περιγραφή Ο Παιδικός Σταθμός στεγάζεται στην περιοχή Ανδρέα Μοσχόβη 6, στην πόλη της Ρόδου. Είναι κυρίαρχος χώρος αγωγής και ασφαλούς διαμονής για τα παιδιά προσχολικής ηλικίας (προ-νήπια από 2,5 ετών έως την ηλικία εγγραφής τους στην υποχρεωτική εκπαίδευση). Λειτουργεί καθημερινά από 7.00 π.μ - 15.00 μ.μ, έχει δυνατότητα φιλοξενίας 55 νηπίων. το προσωπικό εργάζεται με συμβάσεις εξαρτημένης εργασίας ιδιωτικού δικαίου ορισμένου χρόνου και αποτελείται από:

- 4 Νηπιαγωγούς (ΠΕ), 2 Β. Νηπιαγωγών (ΔΕ), 2 Υπάλληλους Καθαριότητας (ΥΕ), 1 Μάγειρα (ΔΕ), 1 Παιδιάτρο (ΠΕ): Εξωτερικός συνεργάτης – σύμβαση έργου

2. *«Μονάδα Φροντίδας Προσχολικής Αγωγής & Διαπαιδαγώγησης περιοχή Νέο Νοσοκομείο Ρόδου»*

Περιγραφή Ο παιδικός Σταθμός στεγάζεται στον περιβάλλοντα χώρο του Γενικού Νοσοκομείου στην οδό Καβάφη πόλεως Ρόδου με την επωνυμία «Παιδικός Σταθμός στο Νέο Νοσοκομείο Ρόδου» εξυπηρετώντας κυρίως τις ανάγκες των εργαζομένων του Νοσοκομείου, αλλά και της ευρύτερης περιοχής .

Είναι κυρίαρχος χώρος αγωγής και ασφαλούς διαμονής για τα παιδιά προσχολικής ηλικίας (προ-νήπια από 2,5 ετών έως την ηλικία εγγραφής τους στην υποχρεωτική εκπαίδευση). Λειτουργεί καθημερινά από 7.00 π.μ - 15.00 μ.μ, έχει δυνατότητα φιλοξενίας 30 νηπίων. το προσωπικό εργάζεται με συμβάσεις εξαρτημένης εργασίας ιδιωτικού δικαίου ορισμένου χρόνου και αποτελείται από:

- 1 Νηπιαγωγό (ΠΕ), 1 Β. Νηπιαγωγού (ΔΕ), 1 Υπάλληλους Καθαριότητας (ΥΕ), 1 Μάγειρα (ΔΕ), 1 Παιδιάτρο (ΠΕ): Εξωτερικός συνεργάτης – σύμβαση έργου

Σκοπό έχουν:

Να παρέχουν ενιαία προσχολική αγωγή σύμφωνα με τα πλέον σύγχρονα επιστημονικά δεδομένα.

Να βοηθούν τα παιδιά να αναπτυχθούν ολόπλευρα, σωματικά, νοητικά, συναισθηματικά και κοινωνικά .

Να εξαλείφουν κατά το δυνατό, τις διαφορές που τυχόν προκύπτουν από το πολιτιστικό, οικονομικό και μορφωτικό επίπεδο των γονέων τους.

Να εξυπηρετούν τους γονείς και παράλληλα να τους ευαισθητοποιούν πάνω σε θέματα σύγχρονης παιδαγωγικής και ψυχολογίας.

Να βοηθούν τα παιδιά προσχολικής ηλικίας στην ομαλή μετάβασή τους από το οικογενειακό στο σχολικό περιβάλλον.

Να παρέχουν ημερήσια διατροφή και φροντίδα στα παιδιά που φιλοξενούν τηρώντας τους κανόνες υγιεινής και ασφάλειας.

Βραχυπρόθεσμοι στόχοι: βελτίωση λειτουργικών αναγκών (εργασίες συντήρησης κτιρίων, ενίσχυση εκπαιδευτικού εξοπλισμού, οικιακού εξοπλισμού, μελέτη επέκτασης άδειας ίδρυσης και λειτουργίας)

**Άξονας 2: Κοινωνική Πολιτική – Παιδεία – Πολιτισμός – Αθλητισμός**

**Μέτρο 2.1 : Κοινωνική Μέριμνα και Υγεία**

**Στόχος 2.1.2: Στήριξη δομών και υλοποίηση προγραμμάτων για την ενδυνάμωση ατόμων με ειδικές δεξιότητες**

Η επίτευξη του ως άνω στόχου από την ΑΜΚΕ Δήμου Ρόδου, εξασφαλίζεται μέσω των ακόλουθων δράσεων / έργων που υλοποιεί :

**1. «ΚΔΑΠ-ΜΕΑ περιοχή Αγ. Νικολάου ΕΣΤΙΑ»**

**2. «ΚΔΑΠ-ΜΕΑ περιοχή Αγ. Αποστόλων ΠΙΝΟΗ»**

Δράση Πρόκειται για μία συνεχιζόμενη χρηματοδοτούμενη δράση η οποία λειτουργεί μέσω της «Αστικής Μη Κερδοσκοπικής Εταιρείας Κοινωνικής Φροντίδας και Ανάπτυξης Δήμου Ροδίων» στο πλαίσιο του Μέρους 4.2 «Υπηρεσίες φροντίδας για την προώθηση ίσων ευκαιριών» χρηματοδοτούμενο από το ΠΕΠ Ν. Αιγαίου 2000-2006. Από 1/9/2008 έως 31/8/2015 χρηματοδοτήθηκε στο πλαίσιο του Εθνικού Στρατηγικού Πλαισίου Αναφοράς (ΕΣΠΑ) 2007 – 2013 και της δράσης «Εναρμόνιση Οικογενειακής και Επαγγελματικής ζωής» μέσω σύμβασης με την Ελληνική Εταιρεία Τοπικής Ανάπτυξης και Αυτοδιοίκησης (Ε.Ε.Τ.Α.Α. Α.Ε)

Για την χρονιά 2015-2016 η Αστική Εταιρεία εντάσσεται στους επιλέξιμους φορείς υλοποίησης της δράσης Εναρμόνιση Οικογενειακής & Επαγγελματικής Ζωής στο πλαίσιο του Επιχειρησιακού Προγράμματος ΕΠ ΑΝΑΔ ΔΒΜ 2014-2020.

Προϋπολογισμός Ο συνολικός εκτιμώμενος προϋπολογισμός της χρηματοδοτούμενης δράσης για τα δύο ΚΔΑΠ-ΜΕΑ σύμφωνα με τις προσφερόμενες-αιτούμενες θέσεις είναι:

- (18) θέσεις αμειψίας για το ΚΔΑΠ-ΜΕΑ ΑΓ. ΝΙΚΟΛΑΟΥ «ΕΣΤΙΑ» για το έτος 2015-2016 ανέρχεται στις 99.000,00 € και

- (25) θέσεις νηπίων για το ΚΔΑΠ-ΜΕΑ ΑΓ.ΑΠΟΣΤΟΛΩΝ «ΠΙΝΟΗ» για το έτος 2015-2016 ανέρχεται στις 137.500,00 €

Συνολικός προϋπολογισμός έτη 2015-2019 σύμφωνα με το χρονοδιάγραμμα (έντυπο 11) 1.510.000,00 €

Στόχος της πράξης είναι η ισότιμη πρόσβαση των μητέρων στην εργασία, με την παροχή υπηρεσιών φροντίδας και φιλοξενίας βρεφών, νηπίων, παιδιών & ατόμων ΜΕΑ. Με τον τρόπο αυτό επιτυγχάνεται η ουσιαστική διευκόλυνση των ωφελούμενων στην εναρμόνιση των απαιτητικών και αντικρουόμενων ρόλων.

**1. «ΚΔΑΠ-ΜΕΑ περιοχή Αγ. Νικολάου ΕΣΤΙΑ»**

Περιγραφή Το ΚΔΑΠ-ΜΕΑ "ΕΣΤΙΑ" στεγάζεται στην περιοχή ΑΓ.ΝΙΚΟΛΑΟΥ, Προσφέρει καθημερινές υπηρεσίες δημιουργικής απασχόλησης, εκπαίδευσης σε παιδιά και εφήβους με νοητική στέρηση και κινητικές δυσκολίες. Λειτουργεί καθημερινά από 8.00 π.μ - 16.00 μ.μ, έχει δυνατότητα φιλοξενίας 18 παιδιών και παρέχεται δυνατότητα μεταφοράς των παιδιών με λεωφορείο της δομής. Οι ειδικότητες που απασχολούνται από το πρόγραμμα είναι οι εξής:

- 1) Ψυχολόγος- 2) Εκπαιδευτές Τεχνικοί- 2) Κοινωνικοί Φροντιστές- 1) Γυμναστής
- 1) Φυσικοθεραπευτής- 1) Οδηγός- 1) Υπάλληλος καθαριότητας

## 2. «ΚΔΑΠ-ΜΕΑ περιοχή Αγ. Αποστόλων ΠΝΟΗ»

Περιγραφή Το ΚΔΑΠ-ΜΕΑ "ΠΝΟΗ" στεγάζεται στην περιοχή Αγ. Αποστόλων, στο κτίριο του ΚΕΦΙΑΠ Δωδ/σου. Προσφέρει καθημερινές υπηρεσίες δημιουργικής απασχόλησης, εκπαίδευσης σε παιδιά και εφήβους με νοητική στέρση και κινητικές δυσκολίες. Λειτουργεί καθημερινά από 8.00 π.μ - 16.00 μ.μ, έχει δυνατότητα φιλοξενίας 25 παιδιών και παρέχεται δυνατότητα μεταφοράς των παιδιών με λεωφορείο της δομής. Οι ειδικότητες που απασχολούνται από το πρόγραμμα είναι οι εξής:

- 1) Κοινωνικός Λειτουργός- 2) Εκπαιδευτές Τεχνικοί- 2) Κοινωνικοί Φροντιστές
- 1) Εργοθεραπευτής - 1) Φυσικοθεραπευτής- 1) Οδηγός1)Υπάλληλος καθαριότητας

Σκοπός της δομής είναι η δημιουργική απασχόληση παιδιών και νέων ΑΜΕΑ μέσω προγραμμάτων έκφρασης και ψυχαγωγίας, άσκησης λόγου, ανάπτυξης ατομικών και κοινωνικών δεξιοτήτων, άθλησης και σωματικής αγωγής. Η εκπαίδευση σε δεξιότητες ζωής, γενική ανάπτυξη σωματικών δεξιοτήτων και πνεύματος συνεργασίας, η αντιμετώπιση κινητικών δυσκολιών και η εκγύμναση των εξυπηρετούμενων με ειδικές ασκήσεις και κινησιοθεραπεία, κοινωνικοποίηση και η ανάπτυξη κοινωνικών δεξιοτήτων, συνεργασία με τους γονείς και η παροχή υποστηρικτικών υπηρεσιών, ευαισθητοποίηση της κοινότητας σε θέματα σχετικά με την στήριξη και αντιμετώπιση των ατόμων με ειδικές ανάγκες και η αξιοποίηση των εσωτερικών δυνατοτήτων της κοινότητας για το σκοπό αυτό.

Βραχυπρόθεσμοι στόχοι: βελτίωση λειτουργικών αναγκών (εργασίες συντήρησης κτιρίων, ενίσχυση εκπαιδευτικού εξοπλισμού, εξοπλισμού άθλησης, πρόσληψη εξειδικευμένου προσωπικού στο πλαίσιο της χρηματοδοτούμενης δράσης, διοργάνωση εκδηλώσεων, καλών πρακτικών, επιμόρφωση προσωπικού)

Μακροπρόθεσμοι στόχοι: συγχώνευση δομών ΚΔΑΠ-ΜΕΑ σε εγκαταστάσεις προσαρμοσμένες στις ανάγκες των δομών ΚΔΑΠ-ΜΕΑ, με σκοπό την αύξηση της ευελιξίας των δράσεων, των παρεχόμενων υπηρεσιών από το προσωπικό, αποδοτικότερη κατανομή ειδικοτήτων προσωπικού και δρομολογίων μεταφοράς των παιδιών. Μείωση δαπανών συντήρησης.

**Άξονας 2: Κοινωνική Πολιτική – Παιδεία – Πολιτισμός – Αθλητισμός**

**Μέτρο 2.2 : Ισότητα και κοινωνική ενσωμάτωση**

**Στόχος 2.2.1.2: Βελτίωση υποστηρικτικών δομών και ενεργητική ένταξη κοινωνικών ομάδων που αντιμετωπίζουν τον κίνδυνο του κοινωνικού αποκλεισμού.**

Η επίτευξη του ως άνω στόχου από την ΑΜΚΕ Δήμου Ρόδου, εξασφαλίζεται μέσω των ακόλουθων δράσεων / έργων που υλοποιεί :

### 1. «Κέντρο Ημερήσιας Φροντίδας Ηλικιωμένων περιοχή Αγ. Αποστόλων».

Δράση Πρόκειται για μία συνεχιζόμενη χρηματοδοτούμενη δράση η οποία λειτουργεί από το έτος 2005 μέσω της «Αστικής Μη Κερδοσκοπικής Εταιρείας Κοινωνικής Φροντίδας και Ανάπτυξης Δήμου Ροδίων» στο πλαίσιο του ΠΕΠ Νοτίου Αιγαίου 2000-2006, μέτρο 4.2 «Υπηρεσίες φροντίδας για την προώθηση ίσων ευκαιριών». Από το έτος 2009 έως σήμερα χρηματοδοτείται στο πλαίσιο του ΕΣΠΑ 2007-2013 μέσω του έργου «Ενέργειες στήριξης ηλικιωμένων και λοιπών ατόμων που χρήζουν βοήθειας για την ενίσχυση της απασχολησιμότητας των εμμέσως ωφελουμένων ατόμων» μέσω σύναψης σύμβασης με την Ελληνική Εταιρεία Τοπικής Ανάπτυξης και Αυτοδιοίκησης (Ε.Ε.Τ.Α.Α. Α.Ε)

Προϋπολογισμός Συνολικός προϋπολογισμός έτη 2015-2019 σύμφωνα με το χρονοδιάγραμμα (έντυπο 11) 467.500,00 €

Περιγραφή Το ΚΗΦΗ ΑΓ. ΑΠΟΣΤΟΛΩΝ" στεγάζεται στην περιοχή Αγ. Αποστόλων. Προσφέρει καθημερινές υπηρεσίες σε ηλικιωμένους της πόλης της Ρόδου, μη δυναμένων να εξυπηρετηθούν απόλυτα (κινητικές, δυσκολίες -άνοια, ALZHEIMER, κ.τ.λ) των οποίων το περιβάλλον που τα φροντίζει εργάζεται ή αντιμετωπίζει σοβαρά προβλήματα κοινωνικά, οικονομικά, υγείας και αδυνατεί να ανταποκριθεί στη φροντίδα που έχει αναλάβει.

Λειτουργεί καθημερινά από 7.00 π.μ - 15.00 μ.μ, έχει δυνατότητα φιλοξενίας 15 ηλικιωμένων και παρέχεται δυνατότητα μεταφοράς τους με αυτοκίνητο του κέντρου.

Οι ειδικότητες που απασχολούνται από το πρόγραμμα είναι οι εξής:

- 1) Νοσηλεύτρια- 2) Κοινωνικές Φροντιστριες- 1) Υπάλληλος καθαριότητας

Σκοπός της δομής είναι η παροχή οργανωμένης κοινωνικής φροντίδας, από ειδικευμένο προσωπικό, σε κατάλληλα διαμορφωμένους χώρους ημερήσιας η και ολιγόωρης παραμονής, διευκολύνοντας τους έμμεσα ωφελούμενους ως προς την ενσωμάτωσή τους στο ενεργό εργασιακό ανθρώπινο δυναμικό και στοχεύοντας στην βελτίωση της ποιότητας ζωής των ηλικιωμένων.

Βραχυπρόθεσμοι στόχοι: βελτίωση λειτουργικών αναγκών (εργασίες συντήρησης κτιρίου, ενίσχυση εξοπλισμού, πρόσληψη εξειδικευμένου προσωπικού στο πλαίσιο της χρηματοδοτούμενης δράσης, διοργάνωση εκδηλώσεων, καλών πρακτικών, επιμόρφωση προσωπικού

Μακροπρόθεσμοι στόχοι: Καταγραφή μητρώου ηλικιωμένων και ανάλογα με τον αριθμό των ωφελουμένων και τον απαιτούμενο αριθμό εργαζομένων, καθώς και κάθε άλλη αναγκαία διαδικασία και λεπτομέρεια για την απρόσκοπτη υλοποίηση του προγράμματος μετά τη λήξη του.

Άξονας 2: Κοινωνική Πολιτική – Παιδεία – Πολιτισμός – Αθλητισμός

Μέτρο 2.2 : Ισότητα και κοινωνική ενσωμάτωση

Στόχος 2.2.1.3: Βελτίωση υποστηρικτικών δομών και ενεργητική ένταξη κοινωνικών ομάδων που αντιμετωπίζουν τον κίνδυνο του κοινωνικού αποκλεισμού.

Η επίτευξη του ως άνω στόχου από την ΑΜΚΕ Δήμου Ρόδου, εξασφαλίζεται μέσω των ακόλουθων δράσεων / έργων που υλοποιεί :

1. «*Βοήθεια στο Σπίτι περιοχή Μέγγαβλη και Μεσαιωνική Πόλη*»

Δράση Πρόκειται για μία συνεχιζόμενη δράση η οποία υφίσταται στο Δήμο Ροδίων από το 1997. Λειτουργήσε ταυτόχρονα με το πρώτο πρόγραμμα «Βοήθεια στο Σπίτι», ανά την ελληνική επικράτεια το οποίο ξεκίνησε πιλοτικά στο Δήμο Περιστερίου. Από το Σεπτέμβριο του 2002 εφαρμόζεται στο Δήμο μας μέσω της Αστικής Μη Κερδοσκοπικής Εταιρείας Κοινωνικής Φροντίδας και Ανάπτυξης Δήμου Ροδίων, χρηματοδοτούμενο από το ΠΕΠ Ν. Αιγαίου 2000-2006. Από το έτος 2011 εντάχθηκε στο ΕΣΠΑ μέσω της πράξης «Εναρμόνιση οικογενειακής ζωής μέσω παροχής κατ'οίκον υπηρεσιών σε εξαρτώμενα μέλη οικογενειών ανέργων». Από το έτος 2012 έως 31-12-2015 χρηματοδοτείται από εθνικούς πόρους μέσω διαφόρων ταμείων (ΑΚΑΓΕ κτλ) και του προγράμματος «Κατ οίκον φροντίδας συνταξιούχων» του Υπουργείου Εργασίας Κοινωνικής Ασφάλισης & Πρόνοιας.

*Επιπλέον σύμφωνα με την παράγραφο Η' του άρθρου 127 του ν. 4199/2013:*

«*Η. Οι δήμοι ή τα νομικά τους πρόσωπα, ή τα άλλα νομικά πρόσωπα της αυτοδιοίκησης που θα αποφασίσουν να συνεχίσουν να προσφέρουν υπηρεσίες με το πρόγραμμα «Βοήθεια στο Σπίτι», καθώς και οι δήμοι, τα νομικά πρόσωπα αυτών, ή άλλα νομικά πρόσωπα της αυτοδιοίκησης που θα αποφασίσουν ότι επιθυμούν να παρέχουν τις υπηρεσίες αυτές από την 1η Ιανουαρίου 2016 και μετά, μπορούν από 1ης Σεπτεμβρίου 2015 να συνάπτουν συμβάσεις παροχής υπηρεσιών του προγράμματος*



«Βοήθεια στο Σπίτι» ως πάροχοι των ειδικότερων προγραμμάτων: «Κατ' οίκον Φροντίδα Συνταξιούχων», για τους δικαιούχους συνταξιούχους και β) «Κατ' οίκον Κοινωνική Φροντίδα» για τους δικαιούχους οικονομικά αδύναμους, ηλικιωμένους, ανασφάλιστους και ΑμεΑ.

Οι συμβάσεις αυτές θα συνάπτονται με την Ελληνική Εταιρία Τοπικής Ανάπτυξης & Αυτοδιοίκησης Α.Ε (Ε.Ε.Τ.Α.Α.), διαχειριστή του προγράμματος «Βοήθεια στο Σπίτι».

Προϋπολογισμός Συνολικός προϋπολογισμός έτη 2015-2019 σύμφωνα με το χρονοδιάγραμμα (έντυπο 11) ανέρχεται στις 625.000,00 €

Περιγραφή Το πρόγραμμα βοήθεια στο σπίτι στεγάζεται στην περιοχή Μεσαιωνικής Πόλης, προσφέρει καθημερινές υπηρεσίες σε ηλικιωμένα άτομα των περιοχών που εκτείνεται το πρόγραμμα στην πόλη της Ρόδου, άνω των εξήντα (60) ετών ή άτομα με ειδικές ανάγκες ή άτομα με ψυχοσωματικές ασθένειες και άλλα με συναισθηματικές διαταραχές, άτομα που διαβιώνουν μοναχικά χωρίς να έχουν συγγενείς ή άλλους οικείους για να τους περιθάλψουν, άπορα άτομα μη αυτοεξυπηρετούμενα άτομα. Λειτουργεί καθημερινά από 7.00 π.μ - 15.00 μ.μ, Οι ειδικότητες που απασχολούνται από το πρόγραμμα είναι οι εξής:

- 1) Ψυχολόγος- 1) Κοινωνική Λειτουργός- 3) Οικογενειακούς Φροντιστές- 1) Νοσηλεύτρια.

Σκοπός του προγράμματος είναι η παροχή εξειδικευμένων υπηρεσιών, η παραμονή των ηλικιωμένων στο φυσικό και κοινωνικό τους περιβάλλον, η διατήρηση της συνοχής της οικογένειας του ηλικιωμένου και η βελτίωση της ποιότητας ζωής του.

Βραχυπρόθεσμοι στόχοι: βελτίωση λειτουργικών αναγκών (συντήρηση οχημάτων κτλ) ενίσχυση εξειδικευμένου προσωπικού

Μακροπρόθεσμοι στόχοι: Καταγραφή μητρώου ηλικιωμένων και ανάλογα με τον αριθμό των ωφελουμένων και τον απαιτούμενο αριθμό εργαζομένων, καθώς και κάθε άλλη αναγκαία διαδικασία και λεπτομέρεια για την απρόσκοπτη υλοποίηση του προγράμματος μετά τη λήξη του

Λύεται η συνεδρίαση και υπογράφεται το παρόν πρακτικό, ως εξής

**Ο ΠΡΟΕΔΡΟΣ:**  
Πετράκης Σωτήριος  
Βασιλική Δημοτικός Σύμβουλος

**ΤΑ ΜΕΛΗ:**  
Ξεπαπαδάκη – Παπαδημητρίου  
Ατσιδη Ελπίδα  
Ηλιοπούλου Σεβαστή  
Μουτάφη Δέσποινα

Ακριβές Απόσπασμα

Ο Πρόεδρος

Πετράκης Σωτήριος  
Δημοτικός Σύμβουλος



Απόσπασμα

Από το πρακτικό της υπ' αριθ. 10/2-9-2015 έκτακτης συνεδρίασης του Διοικητικού Συμβουλίου του Μουσείου Νεοελληνικής Τέχνης, Δήμου Ρόδου.

Περίληψη

Αριθ. Απόφασης 25

«Εισήγηση σχετικά με τους στόχους του ΝΠΔΔ με την επωνυμία "ΜΟΥΣΕΙΟ ΝΕΟΕΛΛΗΝΙΚΗΣ ΤΕΧΝΗΣ, ΔΗΜΟΥ ΡΟΔΟΥ" για την επόμενη περίοδο και τις δράσεις για την επίτευξη των στόχων αυτών, που πρέπει να συμπεριληφθούν στο Επιχειρησιακό Πρόγραμμα του Δήμου Ρόδου 2015-2019»

Στο Μουσείο Νεοελληνικής Τέχνης, Δήμου Ρόδου, σήμερα 2-9-2015, ημέρα Τετάρτη και ώρα 09.00, στο κτήριο της Δημοτικής Πινακοθήκης Ρόδου, συνήλθε σε έκτακτη συνεδρίαση το Διοικητικό Συμβούλιο του Μουσείου Νεοελληνικής Τέχνης, Δήμου Ρόδου, παρουσία του Προέδρου κ. Δρ. Φρόνα Νικόλαου ύστερα από την υπ' αριθ. 409/1-9-2015 πρόσκληση του Προέδρου, που επιδόθηκε χωριστά σε κάθε ένα από τους Συμβούλους, σύμφωνα και με τη σχετική διάταξη του Δημοτικού Κώδικα, για συζήτηση και λήψη απόφασης στο μοναδικό θέμα ημερήσιας διάταξης. Αφού διαπιστώθηκε ότι υπάρχει η νόμιμη απαρτία δεδομένου ότι σε σύνολο 7 μελών ήταν παρόντες 4 ήτοι:

ΠΑΡΟΝΤΕΣ: 1) Δρ. Φρόνας Νικόλαος, Πρόεδρος, 2) Μπόννη Μαρίνα, 3) Στεργενάκη Σταματία, 4) Τσέλιου Ρέα.

ΑΠΟΝΤΕΣ: 1) Καμπουροπούλου Μαίρη, Αντιπρόεδρος, 2) Καμπουράκη - Πλιάκα Εύη, 3) Χατζηνικήτα - Καμπούρη Άννα.

Γραμματειακή υποστήριξη: Κουφού Ισμήνη, ΔΕ1 Διοικητικός.

Ο Πρόεδρος του ΝΠΔΔ εισηγούμενος το θέμα αναφέρει τα εξής :

Έχοντας υπόψη ,

1) Τις διατάξεις του Ν.3852/2010.

2) Τις διατάξεις του Ν.3463/2006 ΚΔΚ .

3) Τις διατάξεις της υπ' αριθ.8440/28-2-2011 ( ΦΕΚ 318 Β) Απόφασης του Υπουργείου Εσωτερικών περί " Καθορισμός λειτουργίας των Σχολικών Επιτροπών και ρύθμιση οικονομικών θεμάτων αυτών

4) Την με αριθ.2/71762/2.6.2011 ( ΦΕΚ 1414/τ.β/16.6.2011) Συστατική Πράξη του ΝΠΔΔ.

5) Την με αριθ. 526/26.9.2014 (ΑΔΑ : Β23ΚΩ1Ρ-ΠΛ4 ) Απόφαση του Δημοτικού Συμβουλίου Ρόδου περί ορισμού των μελών του Διοικητικού Συμβουλίου του ΝΠΔΔ.

6) Την με αριθ. 43/17.10.2014 Απόφαση του ΝΠΔΔ περί " Συγκρότηση σε Σώμα του Διοικητικού Συμβουλίου " όπως τροποποιήθηκε μεταγενέστερα .

7) Τις παρ.4, 5 και 6 οι οποίες αναριθμήθηκαν σε 5, 6 και 7 αντίστοιχα του άρθρου

2 του Π.Δ. 185/2007 όπως τροποποιήθηκαν με το άρθρο 2 του Π.Δ.89/2011 (ΦΕΚ 213/29.09.2011 τεύχος Α') όπου ορίζονται τα εξής: «5. (4). Οι υπηρεσίες του δήμου και των νομικών προσώπων του, αφού λάβουν υπόψη τους το εγκεκριμένο κείμενο στρατηγικού σχεδιασμού, το οποίο αποτελεί προπαρασκευαστική πράξη της διαδικασίας κατάρτισης του επιχειρησιακού προγράμματος, προτείνουν, με γραπτή εισήγηση τους, κατ' αντιστοιχία προς τους άξονες και τα μέτρα του στρατηγικού σχεδίου, τους στόχους της κάθε υπηρεσίας για την επόμενη περίοδο και τις δράσεις για την επίτευξη των στόχων αυτών, ιεραρχημένες κατά σειρά προτεραιότητας.

6. (5). Το διοικητικό συμβούλιο του κάθε Νομικού Προσώπου του Δήμου, εντός μιας (1) εβδομάδας από την εισήγηση των υπηρεσιών του, λαμβάνει απόφαση για τους στόχους και τις δράσεις που το αφορούν.

7. (6). Η αρμόδια, κατά τις οργανικές διατάξεις κάθε δήμου, υπηρεσία επί θεμάτων προγραμματισμού επεξεργάζεται τις προτάσεις των υπηρεσιών, των συμβουλίων των δημοτικών ή τοπικών κοινοτήτων του δήμου, τις αποφάσεις των νομικών προσώπων του δήμου και τις προτάσεις που προέκυψαν από τη διαδικασία διαβούλευσης και συντάσσει το σχέδιο του επιχειρησιακού προγράμματος, το οποίο υποβάλλει στην εκτελεστική επιτροπή.»

Σύμφωνα με την παρ.5 όπως αναριθμήθηκε σε 3 του άρθρου 1 του Π.Δ. 185/07 και τηνπαρ.2 του άρθρου 1 της υπ'αριθ. 18183/02.04.2007 απόφασης ΥΠΕΣΣΔΑ:

«Ως «Νομικά Πρόσωπα του Δήμου» νοούνται τα ιδρύματα και τα νομικά πρόσωπα δημοσίου δικαίου των Δήμων, οι αστικές εταιρείες μη κερδοσκοπικού χαρακτήρα και οι κάθε λογής επιχειρήσεις των ΟΤΑ Α "βαθμού (επιχειρήσεις του Π.Δ 410/95, κοινωφελείς επιχειρήσεις, ανώνυμες εταιρείες ΟΤΑ, καθώς και δημοτικές επιχειρήσεις ειδικού σκοπού).»

8) Τις διατάξεις της υπ' αριθ.41179/23-10-2014 ( ΦΕΚ 2970/τ. Β/4.11.2014) Απόφασης του Υπουργού Εσωτερικών περί " Περιεχόμενο , δομή και τρόπος υποβολής των Πενταετών Επιχειρησιακών Προγραμμάτων των ΟΤΑ α' βαθμού για τη δημοτική περίοδο 2014-2019

9) Την με αριθ. 380/24.7.2015 ( ΑΔΑ : 6ΑΜΜΩ1Ρ-ΣΒΦ ) Απόφαση του Δημοτικού Συμβουλίου Ρόδου περί " Έγκριση Στρατηγικού Σχεδιασμού Δήμου Ρόδου ( Α' φάση) Επιχειρησιακού Προγράμματος Δήμου Ρόδου 2015-2019 " και ο οποίος αποτελεί προπαρασκευαστική πράξη της διαδικασίας κατάρτισης του Επιχειρησιακού Προγράμματος.

10)Το με αριθ. πρωτ. 2/76494/13.8.2015 έγγραφο της Δ/νσης Προγραμματισμού & Οργάνωσης του Δήμου Ρόδου περί " Διαβούλευση Στρατηγικού Σχεδιασμού του Δήμου Ρόδου(Α' Φάση Επιχειρησιακού Προγράμματος Δήμου Ρόδου 2015-2019)".

11)Τις σχετικές προτάσεις που τέθηκαν υπόψη του Διοικητικού Συμβουλίου του ΝΠΔΔ αναφορικά με τις δράσεις που πρέπει να συμπεριληφθούν στο Επιχειρησιακό Πρόγραμμα για την επίτευξη των στόχων τους κατ' αντιστοιχία προς τους άξονες και τα μέτρα του στρατηγικού σχεδίου.

#### ΕΙΣΗΓΕΙΤΑΙ

α) Την έγκριση για την πραγματοποίηση των παρακάτω έργων - δράσεων (νέες και συνεχιζόμενες) αλλά και λειτουργικών δαπανών του Μουσείου Νεοελληνικής Τέχνης, Δήμου Ρόδου προκειμένου να επιτευχθούν οι στόχοι της για την επόμενη περίοδο και την ένταξη αυτών στο Επιχειρησιακό Πρόγραμμα 2015-2019 του Δήμου Ρόδου κατ' αντιστοιχία προς τους άξονες και τα μέτρα του στρατηγικού σχεδιασμού, έτσι όπως απεικονίζονται στους Πίνακες που ακολουθούν .

### 1. ΠΟΛΙΤΙΣΤΙΚΕΣ ΕΚΔΗΛΩΣΕΙΣ (ΕΙΚΑΣΤΙΚΕΣ ΕΚΘΕΣΕΙΣ, ΗΜΕΡΙΑΔΕΣ, ΣΥΝΕΔΡΙΑ, ΔΙΑΛΕΞΕΙΣ Κ.Α.Π.)

Έτος 2015	Έτος 2016	Έτος 2017	Έτος 2018	Έτος 2019
100,00 €	100,00 €	9.000,00 €	9.000,00 €	9.000,00 €

### 2. ΔΗΜΟΣΙΕΣ ΣΧΕΣΕΙΣ (ΕΞΟΔΑ ΕΚΘΕΣΕΩΝ, ΠΡΟΒΟΛΗΣ ΚΑΙ ΔΙΑΦΗΜΙΣΗΣ, ΑΠΟΚΟΜΜΑΤΑ, ΕΚΔΟΣΕΙΣ, ΜΕΤΑΚΛΗΣΕΙΣ, ΑΝΑΜΝΗΣΤΙΚΑ, ΤΙΜΗΤΙΚΕΣ ΔΙΑΚΡΙΣΕΙΣ, ΓΕΥΜΑΤΑ, ΜΕΤΑΦΟΡΕΣ ΕΡΓΩΝ ΤΕΧΝΗΣ)

Έτος 2015	Έτος 2016	Έτος 2017	Έτος 2018	Έτος 2019
600,00 €	400,00 €	5.000,00 €	5.000,00 €	5.000,00 €

### 3. ΕΚΠΑΙΔΕΥΤΙΚΑ ΠΡΟΓΡΑΜΜΑΤΑ

Έτος 2015	Έτος 2016	Έτος 2017	Έτος 2018	Έτος 2019
100,00 €	50,00 €	3.000,00 €	3.000,00 €	3.000,00 €

### 4. ΑΓΟΡΑ ΕΡΓΩΝ ΤΕΧΝΗΣ

Έτος 2015	Έτος 2016	Έτος 2017	Έτος 2018	Έτος 2019
50,00 €	50,00 €	3.000,00 €	3.000,00 €	3.000,00 €

### 5. ΣΥΝΤΗΡΗΣΕΙΣ ΕΡΓΩΝ ΤΕΧΝΗΣ

Έτος 2015	Έτος 2016	Έτος 2017	Έτος 2018	Έτος 2019
-----------	-----------	-----------	-----------	-----------

400,00 €	100,00 €	50.000,00 €	50.000,00 €	50.000,00 €
----------	----------	-------------	-------------	-------------

#### 6. ΕΠΙΚΥΡΩΣΗ ΕΚΤΙΜΗΣΗΣ ΓΕΝΙΚΗΣ ΚΑΤΑΣΤΑΣΗΣ ΕΡΓΩΝ ΤΕΧΝΗΣ

Έτος 2015	Έτος 2016	Έτος 2017	Έτος 2018	Έτος 2019
0,00 €	100,00 €	10.000,00 €	10.000,00 €	10.000,00 €

#### 7. ΕΞΟΔΑ ΧΡΗΣΗΣ (ΚΑΘΗΜΕΡΙΝΗ ΛΕΙΤΟΥΡΓΙΑ ΚΑΙ ΥΠΟΣΤΗΡΙΞΗ)

Έτος 2015	Έτος 2016	Έτος 2017	Έτος 2018	Έτος 2019
226.800,00 €	195.450,00 €	270.000,00 €	270.000,00 €	270.000,00 €

#### 8. ΣΥΝΤΗΡΗΣΕΙΣ ΚΤΙΡΙΩΝ- ΥΠΟΔΟΜΩΝ

Έτος 2015	Έτος 2016	Έτος 2017	Έτος 2018	Έτος 2019
11.500,00 €	9.500,00 €	50.000,00 €	50.000,00 €	50.000,00 €

β) Την εξουσιοδότηση του Προέδρου του ΝΠΔΔ για τις περεταίρω ενέργειες  
 Στην συνέχεια ο κ. Πρόεδρος κάλεσε το Διοικητικό Συμβούλιο να αποφασίσει σχετικά.  
 Το Διοικητικό Συμβούλιο αφού έλαβε υπόψη του την ανωτέρω εισήγηση καθώς και τις διατάξεις:

#### Αποφασίζει

1. Την έγκριση για την πραγματοποίηση των παρακάτω έργων - δράσεων (νέες και συνεχιζόμενες) αλλά και λειτουργικών δαπανών του Μουσείου Νεοελληνικής Τέχνης, Δήμου Ρόδου, προκειμένου να επιτευχθούν οι στόχοι για την επόμενη περίοδο και την ένταξη αυτών στο Επιχειρησιακό Πρόγραμμα 2015-2019 του Δήμου Ρόδου κατ' αντιστοιχία προς τους άξονες και τα μέτρα του στρατηγικού σχεδιασμού, έτσι όπως απεικονίζονται στους Πίνακες που ακολουθούν.

#### 1. ΠΟΛΙΤΙΣΤΙΚΕΣ ΕΚΔΗΛΩΣΕΙΣ (ΕΙΚΑΣΤΙΚΕΣ ΕΚΘΕΣΕΙΣ, ΗΜΕΡΙΑΔΕΣ, ΣΥΝΕΔΡΙΑ, ΔΙΑΛΕΞΕΙΣ Κ.Λ.Π.)

Έτος 2015	Έτος 2016	Έτος 2017	Έτος 2018	Έτος 2019
100,00 €	100,00 €	9.000,00 €	9.000,00 €	9.000,00 €

#### 2. ΔΗΜΟΣΙΕΣ ΣΧΕΣΕΙΣ (ΕΞΟΔΑ ΕΚΘΕΣΕΩΝ, ΠΡΟΒΟΛΗΣ ΚΑΙ ΔΙΑΦΗΜΙΣΗΣ, ΑΠΟΚΟΜΜΑΤΑ, ΕΚΔΟΣΕΙΣ, ΜΕΤΑΚΛΗΣΕΙΣ, ΑΝΑΜΝΗΣΤΙΚΑ, ΤΙΜΗΤΙΚΕΣ ΔΙΑΚΡΙΣΕΙΣ, ΓΕΥΜΑΤΑ, ΜΕΤΑΦΟΡΕΣ ΕΡΓΩΝ ΤΕΧΝΗΣ)

Έτος 2015	Έτος 2016	Έτος 2017	Έτος 2018	Έτος 2019
600,00 €	400,00 €	5.000,00 €	5.000,00 €	5.000,00 €

#### 3. ΕΚΠΑΙΔΕΥΤΙΚΑ ΠΡΟΓΡΑΜΜΑΤΑ

Έτος 2015	Έτος 2016	Έτος 2017	Έτος 2018	Έτος 2019
100,00 €	50,00 €	3.000,00 €	3.000,00 €	3.000,00 €

#### 4. ΑΓΟΡΑ ΕΡΓΩΝ ΤΕΧΝΗΣ

Έτος 2015	Έτος 2016	Έτος 2017	Έτος 2018	Έτος 2019
50,00 €	50,00 €	3.000,00 €	3.000,00 €	3.000,00 €

#### 5. ΣΥΝΤΗΡΗΣΕΙΣ ΕΡΓΩΝ ΤΕΧΝΗΣ

Έτος 2015	Έτος 2016	Έτος 2017	Έτος 2018	Έτος 2019
400,00 €	100,00 €	50.000,00 €	50.000,00 €	50.000,00 €

#### 6. ΕΠΙΚΥΡΩΣΗ ΕΚΤΙΜΗΣΗΣ ΓΕΝΙΚΗΣ ΚΑΤΑΣΤΑΣΗΣ ΕΡΓΩΝ ΤΕΧΝΗΣ

Έτος 2015	Έτος 2016	Έτος 2017	Έτος 2018	Έτος 2019
0,00 €	100,00 €	10.000,00 €	10.000,00 €	10.000,00 €

#### 7. ΕΞΟΔΑ ΧΡΗΣΗΣ (ΚΑΘΗΜΕΡΙΝΗ ΛΕΙΤΟΥΡΓΙΑ ΚΑΙ ΥΠΟΣΤΗΡΙΞΗ)

Έτος 2015	Έτος 2016	Έτος 2017	Έτος 2018	Έτος 2019
226.800,00 €	195.450,00 €	270.000,00 €	270.000,00 €	270.000,00 €

#### 8. ΣΥΝΤΗΡΗΣΕΙΣ ΚΤΙΡΙΩΝ- ΥΠΟΔΟΜΩΝ

Έτος 2015	Έτος 2016	Έτος 2017	Έτος 2018	Έτος 2019
11.500,00 €	9.500,00 €	50.000,00 €	50.000,00 €	50.000,00 €

2. Την εξουσιοδότηση του Προέδρου του ΝΠΔΔ για τις περεταίρω ενέργειες.
  3. Αφού εξαντλήθηκαν τα θέματα ημερήσιας διάταξης λύεται η συνεδρίαση.
- Αφού συντάχθηκε το παρόν πρακτικό υπογράφεται ως ακολουθεί.

#### Ακριβές Απόσπασμα

Ο Πρόεδρος

Δρ. Φρόνας Νικόλαος

Τα μέλη

- 1) Μπόνη Μαρίνα
- 2) Στεργενάκη Σταματία
- 3) Τσέλιο Ρέα

## **ΑΠΟΣΠΑΣΜΑ ΠΡΑΚΤΙΚΟΥ**

Της από **28 Αυγούστου 2015** Έκτακτης Συνεδρίασης της  
Α/θμιας Σχολικής Επιτροπής του Δήμου Ρόδου.

**Α.Δ.Α:** Ω06ΓΩ1Ρ-Ψ4Ω

Αριθ. Πρακτικού:**9/28-8-2015**      Αριθ. Απόφασης:**63/28-8-2015**

Στη Ρόδο σήμερα **28-8-2015** ημέρα **Παρασκευή** και ώρα **10:00 π.μ** στα γραφεία της Σχολικής Επιτροπής (Νέα Αγορά – Γραφείο 29), συνήλθε σε Έκτακτη Δημόσια Συνεδρίαση η Α/θμια Σχολική Επιτροπή Δήμου Ρόδου, μετά τη με αριθ. Πρωτ: 62/26-8-2015 ύστερα από προφορική πρόσκληση του Προέδρου, που επιδόθηκε σύμφωνα με τις διατάξεις του άρθρου 67 του Ν. 3852/2010 σε όλα τα μέλη του για λήψη απόφασης επί θεμάτων της ημερήσιας διάταξης.

### **ΠΑΡΟΝΤΕΣ:**

<b>ΤΑΚΤΙΚΑ ΜΕΛΗ</b>	
1.	ΣΩΤΗΡΗΣ ΠΕΤΡΑΚΗΣ
2.	ΚΥΡΙΑΖΗΣ ΣΤΕΦΑΝΟΣ
3.	ΠΑΛΛΑΣ ΑΓΑΠΗΤΟΣ
4.	ΔΙΑΚΟΥ ΠΑΝΑΓΙΩΤΗΣ
5.	ΚΕΛΑΚΙΟΣ ΓΙΩΡΓΟΣ
6.	ΚΟΡΡΕ ΑΝΝΑ
7.	ΦΥΣΙΚΑ ΠΑΡΑΣΚΕΥΗ
8.	ΤΣΙΡΑΚΑΚΗΣ ΜΑΝΩΛΗΣ
9.	ΚΩΣΤΑΡΑΣ ΝΙΚΟΛΑΟΣ

### **ΑΠΟΝΤΕΣ:**

1.	ΙΤΖΕΣ ΔΗΜΗΤΡΗΣ
2.	ΤΑΡΑΣΛΙΑΣ ΚΩΝΣΤΑΝΤΙΝΟΣ
3.	ΖΩΑΝΝΟΥ ΑΝΝΑ
4.	ΣΑΡΡΗ – ΥΨΗΛΑΝΤΗ ΣΤΑΜΑΤΙΑ
5.	ΣΧΟΪΝΑΣ ΑΘΑΝΑΣΙΟΣ
6.	ΜΑΝΤΙΚΟΥ ΜΑΡΙΑ

Παρούσα στην συνεδρίαση για την τήρηση των πρακτικών ήταν η κ. Χατζηελευθερίου Περσεφόνη υπάλληλος του Δήμου Ρόδου.

Αφού διαπιστώθηκε ότι υπάρχει νόμιμη απαρτία, καθόσον δεκαπέντε (15) τακτικών μελών του Συμβουλίου της Α/θμιας Σχολικής Επιτροπής παρίστανται οι εννιά (9), άρχισε η Συνεδρίαση της Επιτροπής.

Ο Πρόεδρος της Α/θμιας Σχολικής Επιτροπής θέτει υπόψη των μελών του συμβουλίου το θέμα της ημερήσιας διάταξης η οποία έχει ως εξής:

**ΘΕΜΑ 2ο : Απόφαση –Εισήγηση σχετικά με τους στόχους του ΝΠΔΔ με την επωνυμία ' ' ΣΧΟΛΙΚΗ ΕΠΙΤΡΟΠΗ Α/ΘΜΙΑΣ ΕΚΠΑΙΔΕΥΣΗΣ ΔΗΜΟΥ ΡΟΔΟΥ ' ' για την επόμενη περίοδο και τις δράσεις για την επίτευξη των στόχων αυτών, που πρέπει να συμπεριληφθούν στο Επιχειρησιακό Πρόγραμμα του Δήμου Ρόδου 2015-2019.**

Ο Πρόεδρος του ΝΠΔΔ εισηγούμενος το θέμα αναφέρει τα εξής :

- Έχοντας υπόψη ,
- 1) Τις διατάξεις του Ν.3852/2010.
  - 2) Τις διατάξεις του Ν.3463/2006 ΚΔΚ .
  - 3) Τις διατάξεις της υπ' αριθ.8440/28-2-2011 ( ΦΕΚ 318 Β) Απόφασης του Υπουργείου Εσωτερικών περί ' ' Καθορισμός λειτουργίας των Σχολικών Επιτροπών και ρύθμιση οικονομικών θεμάτων αυτών ' '
  - 4) Την με αριθ.2/71759/2.6.2011 ( ΦΕΚ 1370/τ.β/16.6.2011 ) Συστατική Πράξη του ΝΠΔΔ.
  - 5) Την με αριθ. 525/26.9.2014 ( ΑΔΑ : 7Ε57Ω1Ρ-ΜΚΖ ) Απόφαση του Δημοτικού Συμβουλίου Ρόδου περί ορισμού των μελών του Διοικητικού Συμβουλίου του ΝΠΔΔ.
  - 6) Την με αριθ. 57/16-10-2014 Απόφαση του ΝΠΔΔ περί ' ' Συγκρότηση σε Σώμα του Διοικητικού Συμβουλίου ' '.
  - 7) Τις παρ.4, 5 και 6 οι οποίες αναριθμήθηκαν σε 5, 6 και 7 αντίστοιχα του άρθρου 2 του Π.Δ. 185/2007 όπως τροποποιήθηκαν με το άρθρο 2 του Π.Δ.89/2011 (ΦΕΚ 213/29.09.2011 τεύχος Α') όπου ορίζονται τα εξής:

**«5. (4). Οι υπηρεσίες του δήμου και των νομικών προσώπων του, αφού λάβουν υπόψη τους το εγκεκριμένο κείμενο στρατηγικού σχεδιασμού, το οποίο αποτελεί προπαρασκευαστική πράξη της διαδικασίας κατάρτισης του επιχειρησιακού προγράμματος, προτείνουν, με γραπτή εισήγηση τους, κατ' αντιστοιχία προς τους άξονες και τα μέτρα του στρατηγικού σχεδίου, τους στόχους της κάθε υπηρεσίας για την επόμενη περίοδο και τις δράσεις για την επίτευξη των στόχων αυτών, ιεραρχημένες κατά σειρά προτεραιότητας.**

**6. (5).Το διοικητικό συμβούλιο του κάθε Νομικού Προσώπου του Δήμου, εντός μιας (1) εβδομάδας από την εισήγηση των υπηρεσιών του, λαμβάνει απόφαση για τους στόχους και τις δράσεις που το αφορούν.**

**7. (6).Η αρμόδια, κατά τις οργανικές διατάξεις κάθε δήμου, υπηρεσία επί θεμάτων προγραμματισμού επεξεργάζεται τις προτάσεις των υπηρεσιών, των συμβουλίων των δημοτικών ή τοπικών κοινοτήτων του δήμου, τις αποφάσεις των νομικών προσώπων του δήμου και τις προτάσεις που προέκυψαν από τη διαδικασία διαβούλευσης και συντάσσει το σχέδιο του επιχειρησιακού προγράμματος, το οποίο υποβάλλει στην εκτελεστική επιτροπή.»**

**Σύμφωνα με την παρ.5 όπως αναριθμήθηκε σε 3 του άρθρου 1 του Π.Δ. 185/07 και την παρ.2 του άρθρου 1 της υπ'αριθ. 18183/02.04.2007 απόφασης ΥΠΕΣΣΔΑ:**

**«Ως «Νομικά Πρόσωπα του Δήμου» νοούνται τα ιδρύματα και τα νομικά πρόσωπα δημοσίου δικαίου των Δήμων, οι αστικές εταιρείες μη κερδοσκοπικού χαρακτήρα και οι κάθε λογής επιχειρήσεις των ΟΤΑ Α' βαθμού (επιχειρήσεις του Π.Δ 410/95, κοινωφελείς επιχειρήσεις, ανώνυμες εταιρείες ΟΤΑ, καθώς και δημοτικές επιχειρήσεις ειδικού σκοπού).»**



- 8) Τις διατάξεις της υπ' αριθ.41179/23-10-2014 ( ΦΕΚ 2970/τ.Β/4.11.2014) Απόφασης του Υπουργού Εσωτερικών περί ' ' Περιεχόμενο , δομή και τρόπος υποβολής των Πενταετών Επιχειρησιακών Προγραμμάτων των ΟΤΑ α' βαθμού για τη δημοτική περίοδο 2014-2019 ' ' .
- 9) Την με αριθ. 380/24.7.2015 ( ΑΔΑ : 6ΑΜΜΩ1Ρ-ΣΒΦ ) Απόφαση του Δημοτικού Συμβουλίου Ρόδου περί ' ' Έγκριση Στρατηγικού Σχεδιασμού Δήμου Ρόδου ( Α' φάση) Επιχειρησιακού Προγράμματος Δήμου Ρόδου 2015-2019 ' ' και ο οποίος αποτελεί προπαρασκευαστική πράξη της διαδικασίας κατάρτισης του Επιχειρησιακού Προγράμματος .
- 10) Το με αριθ. πρωτ. 2/76494/13.8.2015 έγγραφο της Δ/σης Προγραμματισμού & Οργάνωσης του Δήμου Ρόδου περι ' ' Διαβούλευση Στρατηγικού Σχεδιασμού του Δήμου Ρόδου(Α' Φάση Επιχειρησιακού Προγράμματος Δήμου Ρόδου 2015-2019)' ' .
- 11) Τις σχετικές προτάσεις που τέθηκαν υπόψη του Διοικητικού Συμβουλίου του ΝΠΔΔ αναφορικά με τις δράσεις που πρέπει να συμπεριληφθούν στο Επιχειρησιακό Πρόγραμμα για την επίτευξη των στόχων τους κατ' αντιστοιχία προς τους άξονες και τα μέτρα του στρατηγικού σχεδίου.

## **ΕΙΣΗΓΕΙΤΑΙ**

α) Την έγκριση για την πραγματοποίηση των παρακάτω έργων - δράσεων ( νέες και συνεχιζόμενες ) αλλά και λειτουργικών δαπανών της Σχολικής Επιτροπής Α/θμιας Εκπ/σης Δήμου Ρόδου, προκειμένου να επιτευχθούν οι στόχοι της για την επόμενη περίοδο και την ένταξη αυτών στο Επιχειρησιακό Πρόγραμμα 2015-2019 του Δήμου Ρόδου κατ' αντιστοιχία προς τους άξονες και τα μέτρα του στρατηγικού σχεδιασμού, έτσι όπως απεικονίζονται στους Πίνακες που ακολουθούν.

### **1. Εκτέλεση έργων μικρής κλίμακας για την επισκευή και συντήρηση σχολείων**

Έτος 2015	Έτος 2016	Έτος 2017	Έτος 2018	Έτος 2019
350.000 €	350.000 €	360.000 €	360.000 €	370.000 €

### **2. Προσλήψεις καθαριστριών**

Έτος 2015	Έτος 2016	Έτος 2017	Έτος 2018	Έτος 2019
350.000 €	350.000 €	350.000 €	350.000 €	350.000 €

### **3. Δημιουργία ή και βελτίωση αθλητικών και ψυχαγωγικών εγκαταστάσεων στους αύλειους χώρους των σχολείων (δενδροφυτεύσεις κ.τ.λ).**

Έτος 2015	Έτος 2016	Έτος 2017	Έτος 2018	Έτος 2019
120.000 €	120.000 €	120.000 €	120.000 €	120.000 €

**4. Αγορά εξοπλισμών και άλλων συναφών ειδών ή διδακτικών μέσων για τη λειτουργία των σχολικών μονάδων**

Έτος 2015	Έτος 2016	Έτος 2017	Έτος 2018	Έτος 2019
350.000 €	350.000 €	350.000 €	350.000 €	350.000 €

**5. Λειτουργικές Δαπάνες**

Έτος 2015	Έτος 2016	Έτος 2017	Έτος 2018	Έτος 2019
350.000 €	400.000 €	450.000 €	500.000 €	550.000 €

**β) Την εξουσιοδότηση του Προέδρου του ΝΠΔΔ για τις περαιτέρω ενέργειες.**

Ο ΠΡΟΕΔΡΟΣ

Της Α/θμιας Σχολικής Επιτροπής

Δήμου Ρόδου

ΠΕΤΡΑΚΗΣ ΣΩΤΗΡΗΣ

Υστερα από τα παραπάνω το Διοικητικό Συμβούλιο κάλεσε το Σώμα να λάβει σχετική Απόφαση.

Μετά από διαλογική συζήτηση το Διοικητικό Συμβούλιο της Σχολικής Επιτροπής Α/θμιας Εκπαίδευσης Δήμου Ρόδου έχοντας υπόψη τα ανωτέρω.

## **Αποφασίζει**

### **Ομόφωνα**

α) Την έγκριση για την πραγματοποίηση των παρακάτω έργων - δράσεων ( νέες και συνεχιζόμενες ) αλλά και λειτουργικών δαπανών της Σχολικής Επιτροπής Α/θμιας Εκπ/σης Δήμου Ρόδου, προκειμένου να επιτευχθούν οι στόχοι της για την επόμενη περίοδο και την ένταξη αυτών στο Επιχειρησιακό Πρόγραμμα 2015-2019 του Δήμου Ρόδου κατ' αντιστοιχία προς τους άξονες και τα μέτρα του στρατηγικού σχεδιασμού, έτσι όπως απεικονίζονται στους Πίνακες που ακολουθούν .

**1. Εκτέλεση έργων μικρής κλίμακας για την επισκευή και συντήρηση σχολείων**

Έτος 2015	Έτος 2016	Έτος 2017	Έτος 2018	Έτος 2019
350.000 €	350.000 €	360.000 €	360.000 €	370.000 €

**2. Προσλήψεις καθαριστριών**

Έτος 2015	Έτος 2016	Έτος 2017	Έτος 2018	Έτος 2019
350.000 €	350.000 €	350.000 €	350.000 €	350.000 €

**3. Δημιουργία ή και βελτίωση αθλητικών και ψυχαγωγικών εγκαταστάσεων στους αύλειους χώρους των σχολείων (δενδροφυτεύσεις κ.τ.λ).**

Έτος 2015	Έτος 2016	Έτος 2017	Έτος 2018	Έτος 2019
120.000 €	120.000 €	120.000 €	120.000 €	120.000 €

**4. Αγορά εξοπλισμών και άλλων συναφών ειδών ή διδακτικών μέσων για τη λειτουργία των σχολικών μονάδων**

Έτος 2015	Έτος 2016	Έτος 2017	Έτος 2018	Έτος 2019
350.000 €	350.000 €	350.000 €	350.000 €	350.000 €

**5. Λειτουργικές Δαπάνες**

Έτος 2015	Έτος 2016	Έτος 2017	Έτος 2018	Έτος 2019
350.000 €	400.000 €	450.000 €	500.000 €	550.000 €

**β) Την εξουσιοδότηση του Προέδρου του ΝΠΔΔ για τις περαιτέρω ενέργειες.**

**ΑΚΡΙΒΕΣ ΑΠΟΣΠΑΣΜΑ**

**Ο ΠΡΟΕΣΔΡΟΣ**

**Της Α/θμιας Σχολικής Επιτροπής**

**Δήμου Ρόδου**

**ΠΕΤΡΑΚΗΣ ΣΩΤΗΡΗΣ**

**Α.Δ.Α. :ΒΖΒΑΩ1Ρ-ΟΟΦ**

**ΑΝΑΡΤΗΤΕΑ ΣΤΟ**  
**ΔΙΑΔΙΚΤΥΟ**

**ΑΠΟΣΠΑΣΜΑ ΠΡΑΚΤΙΚΟΥ**

Της από **26-8-2015 Έκτακτης Συνεδρίασης** του Διοικητικού Συμβουλίου  
του ΝΠΔΔ `` Σχολική Επιτροπής Β/θμιας Εκπ/σης Δήμου Ρόδου ``

**Α.Δ.Α. : ΒΖΒΑΩ1Ρ-ΟΟΦ**

Αριθ. Πρακτικού: **8/26-8-2015**

Αριθ. Απόφασης: **41/26-8-2015**

Στη Ρόδο σήμερα **26-8-2015** ημέρα **Τετάρτη** και ώρα **19:00** στην αίθουσα συνεδριάσεων του Δημαρχείου Ρόδου, συνήλθε σε Έκτακτη Δημόσια Συνεδρίαση το Διοικητικό Συμβούλιο του ΝΠΔΔ με την επωνυμία `` Σχολική Επιτροπή Β/θμιας Εκπ/σης Δήμου Ρόδου `` ύστερα από προφορική πρόσκληση του Προέδρου του Δ.Σ , σύμφωνα με τις διατάξεις των άρθρων 234 & 240 του Ν.3463/2006 σε συνδυασμό με τις διατάξεις του άρθρου 67 του Ν.3852/2010 για λήψη απόφασης επί του μοναδικού θέματος της ημερήσιας διάταξης.

**ΠΑΡΟΝΤΕΣ:**

<b>ΤΑΚΤΙΚΑ ΜΕΛΗ</b>	
1. ΚΟΡΩΝΑΙΟΣ ΙΩΑΝΝΗΣ ( ΠΡΟΕΔΡΟΣ )	
2. ΧΑΤΖΗΛΑΖΑΡΟΥ ΜΑΡΙΑ	
3. ΚΑΛΑΘΕΝΟΣ ΣΑΒΒΑΣ	
4. ΜΑΝΩΛΑΚΗΣ ΑΛΕΞΑΝΔΡΟΣ	
5. ΚΟΚΚΟΝΟΥ ΑΙΚΑΤΕΡΙΝΗ	
6. ΚΑΡΑΜΑΡΙΟΥ ΓΙΩΤΑ	
7. ΣΟΦΟΣ ΕΜΜΑΝΟΥΗΛ	
8. ΦΙΛΙΠΠΑΚΗ ΚΑΛΛΙΟΠΗ	
9. ΑΤΣΙΔΗ ΕΛΠΙΔΑ	
10.ΠΑΓΚΑ ΑΙΚΑΤΕΡΙΝΗ	
11.ΡΕΜΠΟΥΛΗ ΦΛΩΡΑ	
12.ΚΑΒΑΛΛΑΣ ΔΗΜΗΤΡΙΟΣ	
13.ΚΩΝΣΤΑΝΤΟΠΟΥΛΟΥ ΜΑΡΙΑ	

**ΑΠΟΝΤΕΣ:**

1.ΚΑΛΑΓΡΗΜΑΡΙΕΤΤΑ (Δικαιολογημένη)	
2. ΝΙΚΟΛΕΤΤΟΣ ΜΕΡΚΟΥΡΙΟΣ (Δικαιολογημένος )	

Για τις ανάγκες τήρησης των πρακτικών της συνεδρίασης και ύστερα από πρόταση του Προέδρου η όποια έγινε αποδεκτή από το Σώμα, ορίσθηκε Γραμματέας η υπάλληλος του Δήμου Ρόδου κα Δοντά Ειρήνη του Λουκά.

Αφού διαπιστώθηκε ότι υπάρχει νόμιμη απαρτία, καθόσον επί δεκαπέντε (15) τακτικών μελών του Διοικητικού Συμβουλίου της Σχολικής Επιτροπής Β/θμιας Εκπ/σης Δήμου Ρόδου παρίστανται οι δεκατρείς (13) , άρχισε η Συνεδρίαση του Σώματος .

**ΘΕΜΑ : Απόφαση –Εισήγηση σχετικά με τους στόχους του ΝΠΔΔ με την επωνυμία ' ' ΣΧΟΛΙΚΗ ΕΠΙΤΡΟΠΗ Β/ΘΜΙΑΣ ΕΚΠΑΙΔΕΥΣΗΣ ΔΗΜΟΥ ΡΟΔΟΥ ' ' για την επόμενη περίοδο και τις δράσεις για την επίτευξη των στόχων αυτών, που πρέπει να συμπεριληφθούν στο Επιχειρησιακό Πρόγραμμα του Δήμου Ρόδου 2015-2019.**

Ο Πρόεδρος του ΝΠΔΔ εισηγούμενος το θέμα αναφέρει τα εξής :

Έχοντας υπόψη ,

- 1) Τις διατάξεις του Ν.3852/2010.
- 2) Τις διατάξεις του Ν.3463/2006 ΚΔΚ .
- 3) Τις διατάξεις της υπ' αριθ.8440/28-2-2011 ( ΦΕΚ 318 Β) Απόφασης του Υπουργείου Εσωτερικών περί ' ' Καθορισμός λειτουργίας των Σχολικών Επιτροπών και ρύθμιση οικονομικών θεμάτων αυτών ' ' .
- 4) Την με αριθ.2/71762/2.6.2011 ( ΦΕΚ 1414/τ.β/16.6.2011 ) Συστατική Πράξη του ΝΠΔΔ.
- 5) Την με αριθ. 526/26.9.2014 ( ΑΔΑ : Β23ΚΩ1Ρ-ΠΛ4 ) Απόφαση του Δημοτικού Συμβουλίου Ρόδου περί ορισμού των μελών του Διοικητικού Συμβουλίου του ΝΠΔΔ.
- 6) Την με αριθ. 43/17.10.2014 Απόφαση του ΝΠΔΔ περί ' ' Συγκρότηση σε Σώμα του Διοικητικού Συμβουλίου ' ' όπως τροποποιήθηκε μεταγενέστερα .
- 7) Τις παρ.4, 5 και 6 οι οποίες αναριθμήθηκαν σε 5, 6 και 7 αντίστοιχα του άρθρου 2 του Π.Δ. 185/2007 όπως τροποποιήθηκαν με το άρθρο 2 του Π.Δ.89/2011 (ΦΕΚ 213/29.09.2011 τεύχος Α') όπου ορίζονται τα εξής:

**«5. (4). Οι υπηρεσίες του δήμου και των νομικών προσώπων του, αφού λάβουν υπόψη τους το εγκεκριμένο κείμενο στρατηγικού σχεδιασμού, το οποίο αποτελεί προπαρασκευαστική πράξη της διαδικασίας κατάρτισης του επιχειρησιακού προγράμματος, προτείνουν, με γραπτή εισήγηση τους, κατ' αντιστοιχία προς τους άξονες και τα μέτρα του στρατηγικού σχεδίου, τους στόχους της κάθε υπηρεσίας για την επόμενη περίοδο και τις δράσεις για την επίτευξη των στόχων αυτών, ιεραρχημένες κατά σειρά προτεραιότητας.**

**6. (5).Το διοικητικό συμβούλιο του κάθε Νομικού Προσώπου του Δήμου, εντός μιας (1) εβδομάδας από την εισήγηση των υπηρεσιών του, λαμβάνει απόφαση για τους στόχους και τις δράσεις που το αφορούν.**

**7. (6).Η αρμόδια, κατά τις οργανικές διατάξεις κάθε δήμου, υπηρεσία επί θεμάτων προγραμματισμού επεξεργάζεται τις προτάσεις των υπηρεσιών, των συμβουλίων των δημοτικών ή τοπικών κοινοτήτων του δήμου, τις αποφάσεις των νομικών προσώπων του δήμου και τις προτάσεις που προέκυψαν από τη διαδικασία διαβούλευσης και συντάσσει το σχέδιο του επιχειρησιακού προγράμματος, το οποίο υποβάλλει στην εκτελεστική επιτροπή.»**

**Σύμφωνα με την παρ.5 όπως αναριθμήθηκε σε 3 του άρθρου 1 του Π.Δ. 185/07 και την παρ.2 του άρθρου 1 της υπ'αριθ. 18183/02.04.2007 απόφασης ΥΠΕΣΣΔΑ:**

**«Ως «Νομικά Πρόσωπα του Δήμου» νοούνται τα ιδρύματα και τα νομικά πρόσωπα δημοσίου δικαίου των Δήμων, οι αστικές εταιρείες μη κερδοσκοπικού χαρακτήρα και οι κάθε λογής επιχειρήσεις των ΟΤΑ Α' βαθμού (επιχειρήσεις του**

**Π.Δ 410/95, κοινωφελείς επιχειρήσεις, ανώνυμες εταιρείες ΟΤΑ, καθώς και δημοτικές επιχειρήσεις ειδικού σκοπού).»**

- 8) Τις διατάξεις της υπ' αριθ.41179/23-10-2014 ( ΦΕΚ 2970/τ.Β/4.11.2014) Απόφασης του Υπουργού Εσωτερικών περί ' ' Περιεχόμενο , δομή και τρόπος υποβολής των Πενταετών Επιχειρησιακών Προγραμμάτων των ΟΤΑ α' βαθμού για τη δημοτική περίοδο 2014-2019 ' ' .
- 9) Την με αριθ. 380/24.7.2015 ( ΑΔΑ : 6ΑΜΜΩ1Ρ-ΣΒΦ ) Απόφαση του Δημοτικού Συμβουλίου Ρόδου περί ' ' Έγκριση Στρατηγικού Σχεδιασμού Δήμου Ρόδου ( Α' φάση) Επιχειρησιακού Προγράμματος Δήμου Ρόδου 2015-2019 ' ' και ο οποίος αποτελεί προπαρασκευαστική πράξη της διαδικασίας κατάρτισης του Επιχειρησιακού Προγράμματος .
- 10) Το με αριθ. πρωτ. 2/76494/13.8.2015 έγγραφο της Δ/σης Προγραμματισμού & Οργάνωσης του Δήμου Ρόδου περί ' ' Διαβούλευση Στρατηγικού Σχεδιασμού του Δήμου Ρόδου(Α' Φάση Επιχειρησιακού Προγράμματος Δήμου Ρόδου 2015-2019)' ' .
- 11) Τις σχετικές προτάσεις που τέθηκαν υπόψη του Διοικητικού Συμβουλίου του ΝΠΔΔ αναφορικά με τις δράσεις που πρέπει να συμπεριληφθούν στο Επιχειρησιακό Πρόγραμμα για την επίτευξη των στόχων τους κατ' αντιστοιχία προς τους άξονες και τα μέτρα του στρατηγικού σχεδίου.

## **ΕΙΣΗΓΕΙΤΑΙ**

α) Την έγκριση για την πραγματοποίηση των παρακάτω έργων - δράσεων ( νέες και συνεχιζόμενες ) αλλά και λειτουργικών δαπανών της Σχολικής Επιτροπής Β/θμιας Εκπ/σης Δήμου Ρόδου, προκειμένου να επιτευχθούν οι στόχοι της για την επόμενη περίοδο και την ένταξη αυτών στο Επιχειρησιακό Πρόγραμμα 2015-2019 του Δήμου Ρόδου κατ' αντιστοιχία προς τους άξονες και τα μέτρα του στρατηγικού σχεδιασμού, έτσι όπως απεικονίζονται στους Πίνακες που ακολουθούν .

### **1. Εκτέλεση έργων μικρής κλίμακας για την επισκευή και συντήρηση σχολικών μονάδων.**

<b>Έτος 2015</b>	<b>Έτος 2016</b>	<b>Έτος 2017</b>	<b>Έτος 2018</b>	<b>Έτος 2019</b>
200.000 €	220.000 €	250.000 €	250.000 €	250.000 €

### **2. Αμοιβή καθαριστριών με σύμβαση μίσθωσης έργου.**

<b>Έτος 2015</b>	<b>Έτος 2016</b>	<b>Έτος 2017</b>	<b>Έτος 2018</b>	<b>Έτος 2019</b>
210.000 €	230.000 €	230.000 €	250.000 €	250.000 €

### **3. Δημιουργία και βελτίωση αθλητικών και ψυχαγωγικών εγκαταστάσεων στους αύλειους χώρους των σχολείων (δενδροφυτεύσεις κ.τ.λ).**

<b>Έτος 2015</b>	<b>Έτος 2016</b>	<b>Έτος 2017</b>	<b>Έτος 2018</b>	<b>Έτος 2019</b>
50.000 €	50.000 €	100.000 €	100.000 €	100.000 €

### **4. Αγορά εξοπλισμών και άλλων συναφών ειδών ή διδακτικών μέσων για τη λειτουργία των σχολικών μονάδων**

<b>Έτος 2015</b>	<b>Έτος 2016</b>	<b>Έτος 2017</b>	<b>Έτος 2018</b>	<b>Έτος 2019</b>
150.000 €	200.000 €	250.000 €	250.000	250.000

## 5. Λειτουργικές Δαπάνες

Έτος 2015	Έτος 2016	Έτος 2017	Έτος 2018	Έτος 2019
200.000 €	220.000 €	250.000 €	300.000 €	300.000 €

β) Την εξουσιοδότηση του Προέδρου του ΝΠΔΔ για τις περαιτέρω ενέργειες

Στη συνέχεια ο Πρόεδρος του Διοικητικού Συμβουλίου κάλεσε το Σώμα να λάβει σχετική Απόφαση .

Το Διοικητικό Συμβούλιο της Σχολικής Επιτροπής Β/θμιας Εκπαίδευσης Δήμου Ρόδου , μετά από διαλογική συζήτηση και έχοντας υπόψη την ανωτέρω εισήγηση.

### Αποφασίζει

#### Ομόφωνα,

α) Την έγκριση για την πραγματοποίηση των παρακάτω έργων - δράσεων ( νέες και συνεχιζόμενες ) αλλά και λειτουργικών δαπανών της Σχολικής Επιτροπής Β/θμιας Εκπ/σης Δήμου Ρόδου, προκειμένου να επιτευχθούν οι στόχοι της για την επόμενη περίοδο και την ένταξη αυτών στο Επιχειρησιακό Πρόγραμμα 2015-2019 του Δήμου Ρόδου κατ' αντιστοιχία προς τους άξονες και τα μέτρα του στρατηγικού σχεδιασμού, έτσι όπως απεικονίζονται στους Πίνακες που ακολουθούν .

#### 1. Εκτέλεση έργων μικρής κλίμακας για την επισκευή και συντήρηση σχολικών μονάδων.

Έτος 2015	Έτος 2016	Έτος 2017	Έτος 2018	Έτος 2019
200.000 €	220.000 €	250.000 €	250.000 €	250.000 €

#### 2. Αμοιβή καθαριστριών με σύμβαση μίσθωσης έργου.

Έτος 2015	Έτος 2016	Έτος 2017	Έτος 2018	Έτος 2019
210.000 €	230.000 €	230.000 €	250.000 €	250.000 €

#### 3. Δημιουργία και βελτίωση αθλητικών και ψυχαγωγικών εγκαταστάσεων στους αύλειους χώρους των σχολείων (δενδροφυτεύσεις κ.τ.λ).

Έτος 2015	Έτος 2016	Έτος 2017	Έτος 2018	Έτος 2019
50.000 €	50.000 €	100.000 €	100.000 €	100.000 €

#### 4. Αγορά εξοπλισμών και άλλων συναφών ειδών ή διδακτικών μέσων για τη λειτουργία των σχολικών μονάδων

Έτος 2015	Έτος 2016	Έτος 2017	Έτος 2018	Έτος 2019
150.000 €	200.000 €	250.000 €	250.000 €	300.000 €

## 5. Λειτουργικές Δαπάνες

Έτος 2015	Έτος 2016	Έτος 2017	Έτος 2018	Έτος 2019
200.000 €	220.000 €	250.000 €	300.000 €	300.000 €

β) Την εξουσιοδότηση του Προέδρου του ΝΠΔΔ για τις περαιτέρω ενέργειες

ΑΚΡΙΒΕΣ ΑΠΟΣΠΑΣΜΑ  
Ο ΠΡΟΕΔΡΟΣ  
της Σχολικής Επιτροπής  
Β/θμιας Εκπ/σης Δήμου Ρόδου

ΚΟΡΩΝΑΙΟΣ ΙΩΑΝΝΗΣ



**ΑΝΑΡΤΗΤΕΑ ΣΤΟ ΔΙΑΔΙΚΤΥΟ**  
**ΑΡ.ΠΡΩΤ 2748/11-11-2015**

Από το πρακτικό με αριθμ. **23/ 10-11-2015** συνεδρίασης του Διοικητικού Συμβουλίου του Δημοτικού Οργανισμού Πολιτισμού Αθλητισμού Ρόδου.

**(Δ.Ο.Π.Α.Ρ.)**

**Περίληψη**

**Αριθμός απόφασης 223/2015**

**«Έγκριση Επιχειρησιακού Προγράμματος Δράσης 2015-2019 του ΔΟΠΑΡ .»**

Στη Ρόδο και στα Γραφεία του Δημοτικού Οργανισμού Πολιτισμού Αθλητισμού Ρόδου σήμερα την 10η Νοεμβρίου 2015 , ημέρα Τρίτη και ώρα 12.30 μ.μ συνήλθε σε συνεδρίαση το Διοικητικό Συμβούλιο του (Δ.Ο.Π.Α.Ρ), έπειτα με την αρ.πρωτ2727/6-11-2015 πρόσκληση του κ. Προέδρου επιδοθείσα στον κάθε ένα από τους συμβούλους σύμφωνα με τις διατάξεις Ν.3463/2006 του «Νέου Δημοτικού και Κοινοτικού Κώδικα .

Αφού διαπιστώθηκε ότι υπάρχει νόμιμη απαρτία επειδή στο σύνολο δέκα πέντε (15) μελών βρέθηκαν παρόντες τα δέκα μέλη (10) .

**ΠΑΡΟΝΤΕΣ: 1)Αϊβάζης Σέργιος - Πρόεδρος, 2) Καλαθενός Σάββας – Αντιπρόεδρος 3)Βασιλαράκης Τσαμπίκος, 4) Τζόγιας Φίλιππος 5)ΑμπελάςΑγαπητός 6) Καϋμενάκης Βασίλειος 7) Γκίκα Μαρί 8) Κασσανής Ευγένιος ,9) Διακοφώτης Παναγιώτης 10)Μιχαηλίδης Σταμάτιος.**

**ΑΠΟΝΤΕΣ:1)Κρικοπούλου Μαρία, 2) Αρβανίτης Δημήτριος ,3) Σαββάκης Μιχαήλ 4) Ισκά Μαρία 5) Χασίλα Κυριακή .**

Ο Πρόεδρος του Οργανισμού ενημέρωσε τα μέλη του Δ.Σ για το δεύτερο θέμα της Συνεδρίασης και συγκεκριμένα ανέφερε στα μέλη του ΔΣ ότι θα πρέπει να ληφθεί απόφαση για το Επιχειρησιακό Πλάνο.

Ο Πρόεδρος εν συνεχεία ενημερώνει το σώμα σχετικά με την λήψη απόφασης για την έγκριση του επιχειρησιακού προγράμματος δράσης για τα έτη 2015-2019 του Δημοτικού Οργανισμού Πολιτισμού Αθλητισμού Ρόδου ΔΟΠΑΡ .

Λαμβάνοντας υπόψη :

\_ την υπ'αριθμ. 380/2015-24/7/2015 απόφαση του Δημοτικού Συμβουλίου

περί έγκρισης Στρατηγικού Σχεδιασμού Δήμου Ρόδου (Α΄φάση Επιχειρησιακού

Προγράμματος Δήμου Ρόδου 2015-2019) (Απόφαση Εκτελεστικής Επιτροπής αρ.8/2015).

Η Α΄ Φάση αποτελείται από δύο τμήματα. Το πρώτο τμήμα της Α΄ Φάσης του Ε.Π. περιλαμβάνει τη συνοπτική περιγραφή και αξιολόγηση της υφιστάμενης κατάστασης τουνησιού (κεφάλαια 1-3) καθώς και του ίδιου του Δήμου και των Νομικών προσώπων που ανήκουν και διοικούνται από αυτόν (κεφάλαιο 4).

\_ το με αριθμ. πρωτ. 2/76494-13/8/2015 έγγραφο της Διεύθυνσης

Προγραμματισμού και Οργάνωσης του Δήμου Ρόδου, με θέμα «Διαβούλευση Στρατηγικού Σχεδιασμού του Δήμου Ρόδου (Α΄ φάση Επιχειρησιακού Προγράμματος Δήμου Ρόδου

2015-2019)» σύμφωνα με το οποίο τα Νομικά Πρόσωπα του Δήμου καλούνται να συμπληρώσουν τα σχετικά έντυπα (έντυπο 11 και συνοπτικό κείμενο) σχετικά με την

καταγραφή των προτάσεων για έργα και δράσεις ανά άξονα, προκειμένου να συμπληρωθεί η Α΄ φάση για το επιχειρησιακό πρόγραμμα Δήμου Ρόδου 2015-2019

Ο Πρόεδρος εισηγήθηκε στο Δ.Σ. την λήψη απόφασης για την έγκριση του επιχειρησιακού σχεδίου δράσης του ΔΟΠΑΡ για τα έτη 2015-2019, σύμφωνα με τις υποδείξεις των εντύπων του επιχειρησιακού προγράμματος το οποίο θα αποτελέσει μέρος των δράσεων του τελικού Επιχειρησιακού Προγράμματος του Δήμου Ρόδου.

Οι σκοποί και οι δράσεις του ΔΟΠΑΡ έχουν να κάνουν με την Παιδεία τον Πολιτισμό και τον Αθλητισμό . Στην συνέχεια αναφέρθηκε ότι είναι απαραίτητο να εγκριθεί καθώς δεν έχει κανένα κόστος για τον Οργανισμό και έχει συνταχθεί από αρμόδια επιτροπή.

Το Επιχειρησιακό Πρόγραμμα Δράσης για τα έτη 2015-2019 του ΔΟΠΑΡ είναι το εξής :

**ΑΞΟΝΑΣ 2: ΚΟΙΝΩΝΙΚΗ ΠΟΛΙΤΙΚΗ-ΠΑΙΔΕΙΑ-ΠΟΛΙΤΙΣΜΟΣ ΚΑΙ ΑΘΛΗΤΙΣΜΟΣ**

Κωδ.	Δράσεις	Υπηρεσία Υλοποίησης	Είδος Δράσης	Νέα/Συνεχιζόμενη	Χωροθέτηση	Υπαρξή/Χρηματοδότησής	Χρονοδιάγραμμα - Προϋπολογισμός					Πηγή χρηματοδότησης	Εκτιμώμενες Εκροές	
							Κατανομή στα έτη							
							Συν.	2015	2016	2017	2018			2019
<b>Μέτρο 2.3: Πολιτισμός</b>														
<b>Στόχος 2.3.1. Ενίσχυση τοπικών πολιτιστικών δραστηριοτήτων και υποδομών</b>														
2.3.1.1	Λειτουργία ξενώνα για προώθηση πολιτιστικών ανταλλαγών, συνεργασιών και προγραμμάτων για την ανάδειξη του τόπου σε παγκόσμια κλίμακα.	Δ.Ο.Π.Α.Ρ	Συνεχείς λειτουργίες Νομικών προσώπων του Δήμου	ΣΥΝΕΧ	ΝΗΣΟΣ ΡΟΔΟΥ	ΔΟΠΑΡ	100000	20000	20000	20000	20000	20000	ΔΟΠΑΡ	80/100
2.3.1.2	Δικτύωση των υφιστάμενων βιβλιοθηκών του νησιού με σκοπό την βελτίωση των παρεχόμενων υπηρεσιών στους δημότες και επισκέπτες του νησιού	Δ.Ο.Π.Α.Ρ	Νέα έργα τεχνικών και κοινωμικών υποδομών	ΝΕΑ	ΝΗΣΟΣ ΡΟΔΟΥ	ΔΗΜΟΣ ΡΟΔΟΥ	40000	5000	5000	10000	10000	10000	ΔΗΜΟΣ ΡΟΔΟΥ	70/100
2.3.1.3	Εκδόσεις βιβλίων, λευκωμάτων, περιοδικών, πρακτικών με ιστορικό, επιστημονικό και λογοτεχνικό περιεχόμενο	Δ.Ο.Π.Α.Ρ	Δράσεις δημοσιότητας/πληροφόρησης /ευαισθητοποίησης	ΝΕΑ	ΝΗΣΟΣ ΡΟΔΟΥ	ΔΟΠΑΡ	20000	3000	3000	4000	5000	5000	ΔΟΠΑΡ	80/100
2.3.1.4	Έντυπα και ηλεκτρονικές εκδόσεις για τις τρέχουσες δράσεις και εκδηλώσεις του ΔΟΠΑΡ	Δ.Ο.Π.Α.Ρ	Δράσεις δημοσιότητας/πληροφόρησης /ευαισθητοποίησης	ΝΕΑ	ΝΗΣΟΣ ΡΟΔΟΥ	ΔΟΠΑΡ	8000	1500	1500	1500	1500	2000	ΔΟΠΑΡ	70/100
<b>ΣΥΝΟΛΟ ΜΕΤΡΟΥ 2.3</b>							<b>168000</b>	<b>29500</b>	<b>29500</b>	<b>35500</b>	<b>36500</b>	<b>37000</b>	<b>0</b>	<b>0</b>

Μέτρο 2.4: Αθλητισμός														
Στόχος 2.4.1. Βελτίωση αθλητικών εγκαταστάσεων														
2.4.1.1	Συντήρηση κτιριακών και αθλητικών εγκαταστάσεων	Δ.Ο.Π.Α.Ρ	Δράσεις βελτίωσης της οργάνωσης / διοίκησης	ΣΥΝΕΧ	ΝΗΣΟΣ ΡΟΔΟΣ	ΔΟΠΑΡ	750000	120000	120000	150000	180000	180000	ΔΟΠΑΡ	95/100
2.4.1.2	Συντήρηση μηχανημάτων και οχημάτων	Δ.Ο.Π.Α.Ρ	Δράσεις βελτίωσης της οργάνωσης / διοίκησης	ΣΥΝΕΧ	ΝΗΣΟΣ ΡΟΔΟΣ	ΔΟΠΑΡ	37000	5000	5000	7000	10000	10000	ΔΟΠΑΡ	85/100
Στόχος 2.4.2. Ενίσχυση Αθλητικού πνεύματος														
2.4.2.1	Αθλητικά προγράμματα, αγώνες, τουρνουά και αθλητικές εκδηλώσεις για παιδιά, νέους, ενήλικες και Τρίτη ηλικία	Δ.Ο.Π.Α.Ρ	Δράσεις κατάρτισης / ενημέρωσης	ΣΥΝΕΧ	ΝΗΣΟΣ ΡΟΔΟΣ	ΔΟΠΑΡ	150000	25000	25000	30000	30000	40000	ΔΟΠΑΡ	80/100
ΣΥΝΟΛΟ ΜΕΤΡΟΥ 2.4							937000	150000	150000	187000	220000	230000	0	0

<b>Μέτρο 2.5: Παιδεία- Νεολαία</b>															
<b>Στόχος 2.5.2.Ενεργοποίηση Συμμετοχής της Νεολαίας στα κοινά- Προγράμματα απασχόλησης Νέων</b>															
<b>2.5.2.1</b>	Δράσεις πολιτισμού και ανάδειξης της κοινωνίας για την προώθηση και αναβάθμιση του τοπικού πολιτιστικού πλούτου	Δ.Ο.Π.Α.Ρ	Δράσεις δημοσιότητας/πληροφόρησης /ευαισθητοποίησης	ΝΕΟ	ΝΗΣΟΣ ΡΟΔΟΣ	ΔΟΠΑΡ	25000	5000	5000	5000	5000	5000	5000	ΔΟΠΑΡ	80/100
<b>Στόχος 2.5.6. Αναβάθμιση – συμπλήρωση προγραμμάτων και δράσεων παιδείας και δια βίου μάθησης</b>															
<b>2.5.6.1</b>	Εκπαιδευτικά προγράμματα για ενήλικες και ανηλίκους για την αξιοποίηση του ανθρώπινου δυναμικού και την ανάδειξη των δεξιοτήτων σε θέματα πολιτισμού, παράδοσης και τέχνης	Δ.Ο.Π.Α.Ρ	Δράσεις κατάρτισης / ενημέρωσης	ΣΥΝΕΧ	ΝΗΣΟΣ ΡΟΔΟΣ	ΔΟΠΑΡ	40000	5000	5000	10000	10000	10000	10000	ΔΟΠΑΡ	80/100
<b>ΣΥΝΟΛΟ ΜΕΤΡΟΥ 2.5</b>							<b>65000</b>	<b>10000</b>	<b>10000</b>	<b>15000</b>	<b>15000</b>	<b>15000</b>	<b>0</b>	<b>0</b>	
<b>ΣΥΝΟΛΟ ΑΞΟΝΑ 2</b>							<b>1170000</b>	<b>189500</b>	<b>189500</b>	<b>237500</b>	<b>271500</b>	<b>282000</b>	<b>0</b>	<b>0</b>	

**Τα μέλη του ΔΣ μετά από διαλογική συζήτηση  
αποφασίζουν ομόφωνα**

**Εγκρίνουν το Επιχειρησιακό Πρόγραμμα Δράσης 2015-2019 του ΔΟΠΑΡ , ως έχει για τα έτη 2015εως το 2019 .**

Αφού εξαντλήθηκαν τα θέματα της ημερήσιας διάταξης λύεται η συνεδρίαση.

**Τα μέλη**

**Ο ΠΡΟΕΔΡΟΣ**

**Σέργιος Αϊβάζης**

**Καλαθενός Σάββας  
Βασιλαράκης Τσαμπίκος,  
Τζόγιας Φίλιππος  
Αμπελάς Αγαπητός  
Καϋμενάκης Βασίλειος  
Γκίκα Μαρί  
Κασσανής Ευγένιος  
Διακοφώτης Παναγιώτης  
Μιχαηλίδης Σταμάτιος**



ΕΛΛΗΝΙΚΗ ΔΗΜΟΚΡΑΤΙΑ

ΝΟΜΟΣ ΔΩΔΕΚΑΝΗΣΟΥ

**ΔΗΜΟΤΙΚΟΣ ΟΡΓΑΝΙΣΜΟΣ ΠΡΟΝΟΙΑΣ**

**ΔΗΜΟΥ ΡΟΔΟΥ**

**Απόσπασμα**

Από το πρακτικό αρ. 6 της συνεδρίασης του Διοικητικού Συμβουλίου στις 28-8-2015.

**Απόφαση αρ. 37 /2015**

**ΘΕΜΑ : Α' φάση επιχειρησιακού προγράμματος Δημοτικού Οργανισμού Πρόνοιας Ρόδου 2015-2019**

Στη Ρόδο σήμερα 28-8-2015 ημέρα Παρασκευή μηνός Αυγούστου και ώρα 12.30 στα γραφεία του Δ.Ο.Π. το Διοικητικό Συμβούλιο συνεδρίασε , ύστερα από την πρόσκληση του Προέδρου με αρ. 1101/21-8-15 σύμφωνα και με τη σχετική διάταξη του Δημοτικού Κώδικα.

**ΠΑΡΟΝΤΕΣ:** 1) Σωτήρης Πετράκης, Πρόεδρος,2)Αννα Ζωάννου, 3) Κων/νος Τρέκας, 4) Μιλτ. Παγκάς, 5) Σεβαστή Ηλιοπούλου , 6) Ανθή Αντωνίου.

**ΑΠΟΝΤΕΣ:** 1)Αλ. Παπουράς, 2) Εμμανουήλ Καμπουρόπουλος , 3) Δέσποινα Μουτάφη, 4)Β. Παπακωνσταντή,5)Απ. Πουρνάρας οι οποίοι κλήθηκαν κανονικά .

Παρευρίσκεται η Διευθύντρια του Δ.Ο.Π. Δ.Πάττα .

Ο κ. Πρόεδρος έθεσε υπ' όψιν των μελών του Διοικητικού Συμβουλίου το συνοπτικό έντυπο με τις δράσεις του Ιδρύματός μας καθώς και το έντυπο 11 που κατέθεσε η Διευθύντρια κ. Δ. Πάττα ,προκειμένου να εγκριθούν από το Δ.Σ. για την Α' φάση επιχειρησιακού προγράμματος Δημοτικού Οργανισμού Πρόνοιας Ρόδου 2015-2019

**ΔΗΜΟΤΙΚΟΣ ΟΡΓΑΝΙΣΜΟΣ ΠΡΟΝΟΙΑΣ ΡΟΔΟΥ**

**Άξονας:2 ΚΟΙΝΩΝΙΚΗ ΠΟΛΙΤΙΚΗ – ΠΑΙΔΕΙΑ-ΠΟΛΙΤΙΣΜΟΣ ΚΑΙ ΑΘΛΗΤΙΣΜΟΣ**

**Μέτρο:2.1 ΚΟΙΝΩΝΙΚΗ ΜΕΡΙΜΝΑ ΚΑΙ ΥΓΕΙΑ**  
**Στόχος:2.1.1.1. ΕΚΤΑΚΤΑ ΟΙΚΟΝΟΜΙΚΑ ΒΟΗΘΗΜΑΤΑ**

Η επίτευξη του ως άνω στόχου εξασφαλίζεται μέσω των ακόλουθων δράσεων / έργων.

- Πραγματοποίηση Κοινωνικών Ερευνών
- Έκδοση αποφάσεων Εκτελεστικής Επιτροπής και Διοικητικού Συμβουλίου
- Έκδοση χρηματικών ενταλμάτων

Για την πραγματοποίηση των κοινωνικών ερευνών απασχολούνται δύο κοινωνικοί λειτουργοί τακτικοί υπάλληλοι του Δ.Ο.Π. οι οποίες εισηγούνται στην Εκτελεστική Επιτροπή την χορήγηση ή μη των βοηθημάτων .

Αντιμετωπίζουμε πολλές φορές πρόβλημα στην μετακίνηση των κοινωνικών λειτουργών οι οποίες αναγκάζονται να πηγαίνουν στα σπίτια των ωφελούμενων για την πραγματοποίηση της κοινωνικής έρευνας με δικό τους αυτοκίνητο.

Για τη βελτίωση της παραπάνω δράσης προτείνονται:

- Η εξασφάλιση ενός αυτοκινήτου είτε από το Δήμο Ρόδου είτε με αγορά από το Δ.Ο.Π.
- Η αύξηση ποσού βοηθήματος εφόσον εξασφαλιστεί η αντίστοιχη αύξηση της ετήσιας επιχορήγησης από το Δήμο Ρόδου.

Τα οφέλη από τις δράσεις είναι η αντιμετώπιση εκτάκτων αναγκών (υγείας, διαβίωσης, θεομηνιών κ.λ.π.) οικονομικά αδύναμων συμπολιτών μας . Η παραπάνω είναι συνεχιζόμενη δράση.

Το φυσικό αντικείμενο των δράσεων/έργων αφορά την χορήγηση έκτακτων οικονομικών βοηθημάτων εφάπαξ κατ' έτος , σε οικονομικά αδύναμους συμπολίτες μας οι οποίοι αντιμετωπίζουν πρόβλημα υγείας ,διαβίωσης ή έχουν πληγεί από θεομηνίες .

Ο συνολικός προϋπολογισμός των δράσεων ανέρχεται σε 13.000,00 €  
Η χρηματοδότηση της δράσης είναι εξασφαλισμένη από ιδίους πόρους  
Οι περιοχές που επωφελοούνται από τη δράση αυτή είναι όλος ο Δήμος.

**Άξονας:2 ΚΟΙΝΩΝΙΚΗ ΠΟΛΙΤΙΚΗ – ΠΑΙΔΕΙΑ-ΠΟΛΙΤΙΣΜΟΣ ΚΑΙ ΑΘΛΗΤΙΣΜΟΣ**  
**Μέτρο:2.1 ΚΟΙΝΩΝΙΚΗ ΜΕΡΙΜΝΑ ΚΑΙ ΥΓΕΙΑ**  
**Στόχος:2.1.1.2. ΧΟΡΗΓΗΣΗ ΣΥΣΣΙΤΙΟΥ**



Η επίτευξη του ως άνω στόχου εξασφαλίζεται μέσω των ακόλουθων δράσεων / έργων.

- Διενέργεια Κοινωνικών Ερευνών
- Έκδοση απόφασης Εκτελεστικής Επιτροπής και Διοικητικού Συμβουλίου
- Προμήθεια τροφίμων
- Παρασκευή φαγητού – Συσκευασία φαγητού
- Διανομή φαγητού κατ' οίκον

Τα προβλήματα που αντιμετωπίζουμε στο παραπάνω πρόγραμμα είναι τα παρακάτω :

- Έλλειψη προσωπικού
- Μετακίνηση των κοινωνικών λειτουργών για την διενέργεια κοινωνικών ερευνών
- Πρόβλημα στη διανομή του φαγητού κατά τους καλοκαιρινούς μήνες λόγω έλλειψης αυτοκινήτου –ψυγείου
- Πρόβλημα στις προμήθειες τροφίμων εξαιτίας της χρονοβόρας διαδικασίας των διαγωνισμών

Για τη βελτίωση της παραπάνω δράσης προτείνονται:

- Η έκδοση άδειας λειτουργίας
- Η πρόσληψη- τακτοποίηση του προσωπικού
- Η εξασφάλιση ενός αυτοκινήτου ψυγείου είτε από το Δήμο Ρόδου είτε με αγορά
- Η εξεύρεση χορηγών για προμήθειες

Τα οφέλη από τις δράσεις είναι η εξασφάλιση γεύματος σε οικονομικά αδύναμους συμπολίτες μας .

Η παραπάνω είναι συνεχιζόμενη δράση.

Το φυσικό αντικείμενο των δράσεων/έργων αφορά τη χορήγηση έτοιμου φαγητού σε οικονομικά αδύναμους ,ηλικιωμένους ,μη αυτοεξυπηρετούμενους συμπολίτες μας της Δημοτικής Ενότητας Ρόδου με προοπτική το 2017 να επεκταθεί σε όλο το Δήμο.

Το φαγητό παρασκευάζεται σε δικές εγκαταστάσεις από μάγειρα ,βοηθό μάγειρα και βοηθητικό προσωπικό, συσκευάζεται και διανέμεται κατ' οίκον .

Ο συνολικός προϋπολογισμός των δράσεων ανέρχεται σε 106.000,00 € και αφορά 140 περίπου εξυπηρετούμενους .

Η χρηματοδότηση της δράσης είναι εξασφαλισμένη από ιδίους πόρους

Οι περιοχές που επωφελούνται από τη δράση αυτή είναι κυρίως η Δημοτική Ενότητα Ρόδου με προοπτική να καλύψουμε τις ανάγκες όλου του Δήμου.

## **Άξονας:2 ΚΟΙΝΩΝΙΚΗ ΠΟΛΙΤΙΚΗ – ΠΑΙΔΕΙΑ-ΠΟΛΙΤΙΣΜΟΣ ΚΑΙ ΑΘΛΗΤΙΣΜΟΣ**

### **Μέτρο:2.1 ΚΟΙΝΩΝΙΚΗ ΜΕΡΙΜΝΑ ΚΑΙ ΥΓΕΙΑ**

#### **Στόχος:2.1.1.3 ΔΗΜΟΤΙΚΑ ΙΑΤΡΕΙΑ**

Η επίτευξη του ως άνω στόχου εξασφαλίζεται μέσω των ακόλουθων δράσεων / έργων.

- Παροχή Πρωτοβάθμιας φροντίδας υγείας και προληπτικής ιατρικής (Εξέταση ασθενών , συνταγογράφηση , ενεσοθεραπεία , εμβολιασμοί κ.α.)

Για την πραγματοποίηση της παραπάνω δράσης λειτουργούν έξι Δημοτικά Ιατρεία σε διάφορες συνοικίες της Δημοτικής Ενότητας Ρόδου και συγκεκριμένα:

- Παλιά Πόλη
- Άγιο Ιωάννη
- Άγιοι Απόστολοι
- Ανάληψη
- Ροδίσι
- Κρητικά

Για τις παραπάνω δράσεις απασχολούνται ένας ιατρός και δύο νοσηλεύτριες , προσωπικό το οποίο δεν μπορεί να καλύψει τις ανάγκες των δημοτών μας.

Για τη βελτίωση της παραπάνω δράσης προτείνονται:

- Πρόσληψη προσωπικού
- Προμήθεια υγειονομικού υλικού
- Βελτίωση των κτιριακών υποδομών

Τα οφέλη από τις δράσεις είναι η εξυπηρέτηση των δημοτών στη συνοικία τους και η αποσυμφόρηση του Μ.Υ.Π.Ε.Δ.Υ. ΡΟΔΟΥ καθώς και του Γενικού Νοσοκομείου Ρόδου .

Η παραπάνω είναι συνεχιζόμενη δράση.

Το φυσικό αντικείμενο των δράσεων/έργων αφορά την παροχή πρωτοβάθμιας φροντίδας υγείας μέσω των Δημοτικών Ιατρείων σε κατοίκους της Δημοτικής Ενότητας Ρόδου εξυπηρετώντας γύρω στις 11.000 περιστατικά το έτος .

Ο συνολικός προϋπολογισμός των δράσεων ανέρχεται σε 6.500,00 €

Η χρηματοδότηση της δράσης είναι εξασφαλισμένη από ιδίους πόρους

Οι περιοχές που επωφελούνται από τη δράση αυτή είναι κυρίως η Δημοτική Ενότητα Ρόδου .

**Άξονας:2 ΚΟΙΝΩΝΙΚΗ ΠΟΛΙΤΙΚΗ – ΠΑΙΔΕΙΑ-ΠΟΛΙΤΙΣΜΟΣ ΚΑΙ ΑΘΛΗΤΙΣΜΟΣ**

**Μέτρο:2.1 ΚΟΙΝΩΝΙΚΗ ΜΕΡΙΜΝΑ ΚΑΙ ΥΓΕΙΑ**

**Στόχος:2.1.1.4. ΚΕΝΤΡΟ ΠΑΡΟΧΗΣ ΣΥΜΒΟΥΛΕΥΤΙΚΩΝ ΥΠΗΡΕΣΙΩΝ ΣΕ ΠΑΙΔΙΑ  
ΕΦΗΒΟΥΣ ΚΑΙ ΤΙΣ ΟΙΚΟΓΕΝΕΙΕΣ ΤΟΥΣ ΜΕ ΨΥΧΟΚΟΙΝΩΝΙΚΑ  
ΠΡΟΒΛΗΜΑΤΑ**

Η επίτευξη του ως άνω στόχου εξασφαλίζεται μέσω των ακόλουθων δράσεων / έργων.

- Διαγνωστική Εκτίμηση Παιδιών και Εφήβων με ψυχοκοινωνικά προβλήματα
- Θεραπευτική αντιμετώπιση Παιδιών και Εφήβων με ψυχοκοινωνικά προβλήματα
- Συμβουλευτική Γονέων
- Ενημερωτικές Ομιλίες σε εκπαιδευτικούς και γονείς

Για την πραγματοποίηση των παραπάνω δράσεων απασχολείται επιστημονικό προσωπικό (2 ψυχολόγοι, 1 ειδική παιδαγωγός ,1 λογοθεραπευτής και 1 κοινωνική λειτουργός ) και μία γραμματέας.

Εξετάζονται κατ' έτος περίπου 250 νέα περιστατικά και ένας εξίσου σημαντικός αριθμός συνεχίζει να παρακολουθείται από τα προηγούμενα έτη.

Για τη βελτίωση της παραπάνω δράσης προτείνονται:

- Προμήθεια Η.Υ.
- Βελτίωση Κτιριακών Υποδομών

Τα οφέλη από τις δράσεις είναι η αντιμετώπιση παιδιών και εφήβων με ψυχοκοινωνικά προβλήματα καθώς και η ευαισθητοποίηση διάφορων δομών σε θέματα ψυχικής υγείας της οικογένειας .

Η παραπάνω είναι συνεχιζόμενη δράση.

Ο συνολικός προϋπολογισμός των δράσεων ανέρχεται σε 6.000,00 €

Η χρηματοδότηση της δράσης είναι εξασφαλισμένη από ιδίους πόρους καθώς και από έσοδα των συνεδριών που πραγματοποιούνται .

Οι περιοχές που επωφελούνται από τη δράση αυτή είναι όλος ο Δήμος καθώς και τα γύρω νησιά του νομού .

**Άξονας:2 ΚΟΙΝΩΝΙΚΗ ΠΟΛΙΤΙΚΗ – ΠΑΙΔΕΙΑ-ΠΟΛΙΤΙΣΜΟΣ ΚΑΙ ΑΘΛΗΤΙΣΜΟΣ**

**Μέτρο:2.5 ΠΑΙΔΕΙΑ - ΝΕΟΛΑΙΑ**

**Στόχος:2.5.1.ΒΕΛΤΙΩΣΗ ΠΑΙΔΙΚΟΥ ΣΤΑΘΜΟΥ Μ. ΚΑΒΑΡΙΝΟΥ**

Η επίτευξη του ως άνω στόχου εξασφαλίζεται μέσω των ακόλουθων δράσεων / έργων.

- Παροχή προσχολικής αγωγής για την ολόπλευρη σωματική ,νοητική ,κοινωνική και συναισθηματική ανάπτυξη των νηπίων
- Παροχή ημερήσιας υγιεινής διατροφής και φροντίδας
- Ευαισθητοποίηση γονέων μέσο ενημερωτικών ομιλιών σε θέματα παιδαγωγικής και ψυχολογίας
- 

Για τη βελτίωση της παραπάνω δράσης προτείνονται:

-Έκδοση άδειας λειτουργίας

-Πρόσληψη βοηθητικού προσωπικού

-Εργασίες για τη βελτίωση των κτιριακών υποδομών (ελαιοχρωματισμός , αλλαγή πλακιδίων , αλλαγή κουφωμάτων κ.α.)

-Ενημερωτικές ομιλίες σε γονείς

Τα οφέλη από τις δράσεις είναι καλύτερη παροχή υπηρεσιών στα νήπια .

Η παραπάνω είναι συνεχιζόμενη δράση.

Το φυσικό αντικείμενο των δράσεων/έργων αφορά την εξυπηρέτηση περίπου 70 νηπίων ηλικίας 2,5 έως 5 ετών εργαζομένων γονέων ,τα οποία προέρχονται από την Δημοτική Ενότητα Ρόδου κατά πλειοψηφία καθώς και από άλλες Ενότητες του Δήμου μας .

Ο Σταθμός λειτουργεί από Δευτέρα έως και Παρασκευή ,από τις 7.00 – 15.00 καθ' όλη τη διάρκεια του έτους εκτός του Αυγούστου που παραμένει κλειστός .

Στο σταθμό απασχολούνται έξι νηπιαγωγοί , 3 βοηθοί βρεφοκόμοι , μία μαγείρισσα και μία καθαρίστρια .

Ο συνολικός προϋπολογισμός των δράσεων ανέρχεται σε 29.500,00 €

Η χρηματοδότηση της δράσης είναι εξασφαλισμένη από ιδίους πόρους καθώς και από έσοδα από τα τροφεία που καταβάλλουν οι γονείς των νηπίων.

Οι περιοχές που επωφελούνται από τη δράση αυτή είναι όλος ο Δήμος.

**Άξονας:2 ΚΟΙΝΩΝΙΚΗ ΠΟΛΙΤΙΚΗ – ΠΑΙΔΕΙΑ-ΠΟΛΙΤΙΣΜΟΣ ΚΑΙ ΑΘΛΗΤΙΣΜΟΣ**

**Μέτρο:2.5 ΠΑΙΔΕΙΑ- ΝΕΟΛΑΙΑ**

**Στόχος:2.5.2. ΒΕΛΤΙΩΣΗ ΚΟΙΝΟΤΙΚΟΥ ΠΡΟΣΧΟΛΙΚΟΥ ΚΕΝΤΡΟΥ ΑΓΙΩΝ ΑΠΟΣΤΟΛΩΝ**

**ΓΙΑ ΤΟ ΠΑΙΔΙ ΚΑΙ ΤΗΝ ΟΙΚΟΓΕΝΕΙΑ**

Η επίτευξη του ως άνω στόχου εξασφαλίζεται μέσω των ακόλουθων δράσεων / έργων.

- Παροχή προσχολικής αγωγής για την ολόπλευρη σωματική ,νοητική ,κοινωνική και συναισθηματική ανάπτυξη των νηπίων
- Παροχή ημερήσιας υγιεινής διατροφής και φροντίδας
- Ευαισθητοποίηση γονέων μέσο ενημερωτικών ομιλιών σε θέματα παιδαγωγικής και ψυχολογίας

Για τη βελτίωση της παραπάνω δράσης προτείνονται:

-Έκδοση άδειας λειτουργίας

-Εργασίες για τη βελτίωση των κτιριακών υποδομών (ελαιοχρωματισμός , αλλαγή πλακιδίων , διαμόρφωση εξωτερικού χώρου – παιδικής χαράς κ.α.)

-Ενημερωτικές ομιλίες σε γονείς

Τα οφέλη από τις δράσεις είναι καλύτερη παροχή υπηρεσιών στα νήπια .

Η παραπάνω είναι συνεχιζόμενη δράση.

Το φυσικό αντικείμενο των δράσεων/έργων αφορά την εξυπηρέτηση 40 περίπου νηπίων ηλικίας 2,5 έως 5 ετών εργαζομένων ή μη γονέων της κοινωνικά αποκλεισμένης περιοχής των Αγίων Αποστόλων καθώς και νήπια εργαζομένων γονέων άλλων περιοχών του Δήμου μας.

Το Κέντρο λειτουργεί από Δευτέρα έως και Παρασκευή ,από τις 7.00 – 15.00 καθ' όλη τη διάρκεια του έτους εκτός του Αυγούστου που παραμένει κλειστός.

Στο κέντρο απασχολούνται δύο νηπιαγωγοί ,τρεις βοηθοί βρεφοκόμοι ,μία μαγείρισσα και μία καθαρίστρια .

Ο συνολικός προϋπολογισμός των δράσεων ανέρχεται σε 17.500,00 €

Η χρηματοδότηση της δράσης είναι εξασφαλισμένη από ιδίους πόρους καθώς και από έσοδα από τα τροφεία που καταβάλλουν οι γονείς των νηπίων.

Οι περιοχές που επωφελούνται από τη δράση αυτή είναι η περιοχή των Αγίων Αποστόλων καθώς και όλη η περιοχή της Δημοτικής Ενότητας Ρόδου.

Το παραπάνω πρόγραμμα ήταν φυσική συνέπεια και μετεξέλιξη της πολυεπίπεδης παρέμβασης που υλοποιήθηκε τα έτη 1994-1997 από το Ινστιτούτο Υγείας του Παιδιού σε συνεργασία με το Δήμο Ροδίων, Δημοτικούς Φορείς και μη Κυβερνητικές Οργανώσεις .

Το Κέντρο βασίζεται στα σύγχρονα επιστημονικά δεδομένα που αφορούν την πρωτοβάθμια φροντίδα και πρόληψη .

**Άξονας:4 ΒΕΛΤΙΩΣΗ ΔΙΟΙΚΗΤΙΚΗΣ ΙΚΑΝΟΤΗΤΑΣ ΤΟΥ ΔΟΠ**

**Μέτρο:4.1. ΟΡΓΑΝΩΣΗ ΚΑΙ ΛΕΙΤΟΥΡΓΙΑ Δ.Ο.Π. –ΑΝΘΡΩΠΙΝΟΥ ΔΥΝΑΜΙΚΟΥ**

**Στόχος:4.1.1. ΤΡΟΠΟΠΟΙΗΣΗ ΟΡΓΑΝΙΣΜΟΥ ΕΣΩΤΕΡΙΚΗΣ ΥΠΗΡΕΣΙΑΣ (Ο.Ε.Υ.)**

**4.1.1.1. ΤΡΟΠΟΠΟΙΗΣΗ ΟΡΓΑΝΙΣΜΟΥ ΕΣΩΤΕΡΙΚΗΣ ΥΠΗΡΕΣΙΑΣ (Ο.Ε.Υ.)**

Για τη βελτίωση της Διοικητικής ικανότητας του Δ.Ο.Π. απαιτείται τροποποίηση του Οργανισμού Εσωτερικής Υπηρεσίας του Δ.Ο.Π. όπου θα διαγραφούν προσωποπαγείς θέσεις υπαλλήλων που έχουν αποχωρήσει , θα συμπεριληφθούν θέσεις υπαλλήλων που μετατάχθηκαν στην υπηρεσία μας και θα διαχωριστεί το Διοικητικό από το Οικονομικό Τμήμα .

Για την παραπάνω δράση δεν απαιτείται χρηματοδότηση και προβλέπεται να πραγματοποιηθεί μέσα στο έτος 2016.

**Άξονας:4 ΒΕΛΤΙΩΣΗ ΔΙΟΙΚΗΤΙΚΗΣ ΙΚΑΝΟΤΗΤΑΣ ΤΟΥ ΔΟΠ**

**Μέτρο:4.1. ΟΡΓΑΝΩΣΗ ΚΑΙ ΛΕΙΤΟΥΡΓΙΑ Δ.Ο.Π. –ΑΝΘΡΩΠΙΝΟΥ ΔΥΝΑΜΙΚΟΥ**

**Στόχος:4.1.1. ΤΡΟΠΟΠΟΙΗΣΗ ΟΡΓΑΝΙΣΜΟΥ ΕΣΩΤΕΡΙΚΗΣ ΥΠΗΡΕΣΙΑΣ (Ο.Ε.Υ.)**

**4.1.1.2. ΠΡΟΣΛΗΨΗ ΠΡΟΣΩΠΙΚΟΥ ΓΙΑ ΔΗΜΟΤΙΚΑ ΙΑΤΡΕΙΑ**

Για τη βελτίωση των παρεχομένων υπηρεσιών των Δημοτικών Ιατρείων όπως αναφερθήκαμε στον άξονα 2 απαιτείται πρόσληψη τουλάχιστον δύο ατόμων (ενός ιατρού και μίας νοσηλεύτριας ).

Για την παραπάνω δράση απαιτείται χρηματοδότηση που αυτή μπορεί να προέλθει από αύξηση της ετήσιας επιχορήγησης από το Δήμο Ρόδου και έγκριση από το Υπουργείο εσωτερικών για τις παραπάνω ειδικότητες .

Ο συνολικός προϋπολογισμός της δράσης ανέρχεται περίπου σε 24.000,00 €

**Άξονας:4 ΒΕΛΤΙΩΣΗ ΔΙΟΙΚΗΤΙΚΗΣ ΙΚΑΝΟΤΗΤΑΣ ΤΟΥ ΔΟΠ**

**Μέτρο:4.1. ΟΡΓΑΝΩΣΗ ΚΑΙ ΛΕΙΤΟΥΡΓΙΑ Δ.Ο.Π. –ΑΝΘΡΩΠΙΝΟΥ ΔΥΝΑΜΙΚΟΥ**

**Στόχος:4.1.1. ΤΡΟΠΟΠΟΙΗΣΗ ΟΡΓΑΝΙΣΜΟΥ ΕΣΩΤΕΡΙΚΗΣ ΥΠΗΡΕΣΙΑΣ (Ο.Ε.Υ.)**

**4.1.1.3.. . ΠΡΟΣΛΗΨΗ ΠΡΟΣΩΠΙΚΟΥ ΓΙΑ Π.Σ. Μ.ΚΑΒΑΡΙΝΟΥ**

Για τη βελτίωση των παρεχομένων υπηρεσιών του Π.Σ. Μ. ΚΑΒΑΡΙΝΟΥ όπως αναφερθήκαμε στον άξονα 2 απαιτείται πρόσληψη τουλάχιστον μίας καθαρίστριας είτε με σχέση εργασίας Ι.Δ.Ο.Χ. ή με πρόσληψη τακτικού προσωπικού.

Για την παραπάνω δράση απαιτείται χρηματοδότηση που αυτή μπορεί να προέλθει από αύξηση της ετήσιας επιχορήγησης από το Δήμο Ρόδου και έγκριση από το Υπουργείο εσωτερικών για την παραπάνω ειδικότητα .

Ο συνολικός προϋπολογισμός της δράσης ανέρχεται περίπου σε 12.000,00 €

**Άξονας:4 ΒΕΛΤΙΩΣΗ ΔΙΟΙΚΗΤΙΚΗΣ ΙΚΑΝΟΤΗΤΑΣ ΤΟΥ ΔΟΠ**

**Μέτρο:4.1. ΟΡΓΑΝΩΣΗ ΚΑΙ ΛΕΙΤΟΥΡΓΙΑ Δ.Ο.Π. –ΑΝΘΡΩΠΙΝΟΥ ΔΥΝΑΜΙΚΟΥ**

**Στόχος:4.1.4.. ΑΞΙΟΠΟΙΗΣΗ ΤΩΝ ΠΡΟΓΡΑΜΜΑΤΩΝ ΚΑΤΑΡΤΙΣΗΣ ΚΑΙ ΕΠΙΜΟΡΦΩΣΗΣ ΠΡΟΣΩΠΙΚΟΥ**

**Στόχος 4.1.4.1. ΚΑΤΑΡΤΙΣΗ ΠΡΟΣΩΠΙΚΟΥ**

Η επίτευξη του ως άνω στόχου εξασφαλίζεται μέσω των ακόλουθων δράσεων / έργων.

- Συμμετοχή σε επιμορφωτικά σεμινάρια ή ημερίδες

Κάθε χρόνο επιμορφώνεται ένας μεγάλος αριθμός υπαλλήλων συνήθως μέσω των προγραμμάτων του ΕΚΔΔΑ και του ΙΝ.ΕΠ.

Τα οφέλη από τις δράσεις είναι η επιμόρφωση προσωπικού σε ατομικό επίπεδο καθώς και αποτελεσματικότερη απόδοση στην εργασία του.

Η παραπάνω είναι συνεχιζόμενη δράση.

Το φυσικό αντικείμενο των δράσεων/έργων αφορά παρακολούθηση επιμορφωτικών ημερίδων ή σεμιναρίων σε θέματα διοίκησης , νομοθεσίας , κοινωνικά θέματα , προσχολικής αγωγής , υγείας κ.α.

Για τις δράσεις αυτές συνήθως δεν απαιτείται κάποια δαπάνη γιατί καλύπτεται από τους παραπάνω φορείς αλλά υπάρχει εγγεγραμμένη πίστωση στον προϋπολογισμό η οποία ανέρχεται σε 500,00 €.

Οι περιοχές που επωφελούνται από τη δράση αυτή είναι όλος ο Δήμος.





2.1.2.v	.....													
<b>Στόχος 2.1.3. Ανάπτυξη και βελτίωση υπηρεσιών στο τοπικό σύστημα υγείας</b>														
2.1.3.1	.....													
2.1.3.2	.....													
2.1.3.v	.....													
ΣΥΝΟΛΟ ΜΕΤΡΟΥ 2.1							2656900	481700	482200	528000	626000	636000	0	0

<b>Μέτρο 2.2: Ισότητα και Κοινωνική Ενσωμάτωση</b>														
<b>Στόχος 2.2.1. Βελτίωση υποστηρικτικών δομών και ενεργητική ένταξη κοινωνικών ομάδων που αντιμετωπίζουν τον κίνδυνο του κοινωνικού αποκλεισμού</b>														
2.2.1.1	.....													
2.2.1.2	.....													
2.2.1.v	.....													
<b>Στόχος 2.2.2. Παρατηρητήριο ανάπτυξης ίσων ευκαιριών</b>														
2.2.2.1	.....													
2.2.2.2	.....													
2.2.2.v	.....													
<b>Στόχος 2.2.3. Προώθηση γυναικείων θεμάτων και θεμάτων ισότητας</b>														
2.2.3.1	.....													
2.2.3.2	.....													
2.2.3.v	.....													
ΣΥΝΟΛΟ ΜΕΤΡΟΥ 2.2							0	0	0	0	0	0	0	0





2.5.3.v	.....													
<b>Στόχος 2.5.4 Προώθηση καινοτόμων δράσεων εναλλακτικής ενημέρωσης/ ευαισθητοποίησης/ διδασκαλίας/ κατάρτισης</b>														
2.5.4.1														
	.....													
<b>Στόχος 2.5.5. Ευαισθητοποίηση πολιτών στη διαχείριση των ζώων συντροφιάς αδέσποτων και δεσποζομένων</b>														
2.5.5.1	.....													
2.5.5.2	.....													
2.5.5.v	.....													
<b>Στόχος 2.5.6. Αναβάθμιση – συμπλήρωση προγραμμάτων και δράσεων παιδείας και δια βίου μάθησης</b>														
2.5.6.1	.....													
2.5.6.2	.....													
2.5.6.v	.....													
<b>Στόχος 2.5.7. Αναβάθμιση επιπέδου φοιτητικής διαβίωσης</b>														
2.5.7.1	.....													
2.5.7.2	.....													
2.5.7.v	.....													
ΣΥΝΟΛΟ ΜΕΤΡΟΥ 2.5							2053700	411000	405700	419000	409000	409000	0	0



4.1.2.v.	.....													
<b>Στόχος 4.1.3. Ανάπτυξη πληροφοριακών συστημάτων παροχής ποιοτικών υπηρεσιών προς τους πολίτες</b>														
4.1.3.1	.....													
4.1.3.2	.....													
4.1.3.v.	.....													
<b>Στόχος 4.1.4. Αξιοποίηση των προγραμμάτων κατάρτισης και επιμόρφωσης του προσωπικού του Δήμου</b>														
4.1.4.1	<b>ΚΑΤΑΡΤΙΣΗ ΠΡΟΣ/ΚΟΥ</b>	ΙΝ.ΕΠ.	A	ΣΥΝ/ΝΗ	ΡΟΔΟΣ		4.000,00	500	500	1000	1000	1000	ΙΔ. ΠΟΡΟΙ	25/40 ΥΠΑΛΛΗΛΟΙ
4.1.4.2	.....													
4.1.4.v.	.....													
<b>Στόχος 4.1.5. Δημιουργία δευτερογενών κέντρων διοίκησης</b>														
4.1.5.1	.....													
4.1.5.2	.....													
4.1.4.v.	.....													
<b>Στόχος 4.1.6. Βελτίωση της αποδοτικότητας και της αποτελεσματικότητας των Δ/νσεων και των τμημάτων του Δήμου</b>														
4.1.6.1	.....													
4.1.6.2	.....													
4.1.6.v.	.....													
ΣΥΝΟΛΟ ΜΕΤΡΟΥ 4.1							112000	500	500	37000	37000	37000	0	0

**Μέτρο 4.2: Οικονομική Διαχείριση**

**Στόχος 4.2.1. Βελτίωση των οικονομικών και ανάπτυξη μηχανισμών παρακολούθησης της λειτουργίας των Νομικών Προσώπων του Δήμου**

4.2.1.1	.....													
4.2.1.2	.....													
4.2.1.ν.	.....													
<b>Στόχος 4.2.2. Βελτίωση των μηχανισμών αξιοποίησης της ακίνητης περιουσίας του Δήμου</b>														
4.2.2.1	.....													
4.2.2.2	.....													
4.2.2.ν.	.....													
ΣΥΝΟΛΟ ΜΕΤΡΟΥ 4.2							0	0	0	0	0	0	0	0
ΣΥΝΟΛΟ ΑΞΟΝΑ 4							112000	500	500	37000	37000	37000	0	0

Το Διοικητικό Συμβούλιο αφού άκουσε τον Πρόεδρό του αποφασίζει ομόφωνα :

Εγκρίνει την \_Α' φάση επιχειρησιακού προγράμματος Δημοτικού Οργανισμού Πρόνοιας Ρόδου 2015-2019 ως εξής:

**ΔΗΜΟΤΙΚΟΣ ΟΡΓΑΝΙΣΜΟΣ ΠΡΟΝΟΙΑΣ ΡΟΔΟΥ**

**Άξονας:2 ΚΟΙΝΩΝΙΚΗ ΠΟΛΙΤΙΚΗ – ΠΑΙΔΕΙΑ-ΠΟΛΙΤΙΣΜΟΣ ΚΑΙ ΑΘΛΗΤΙΣΜΟΣ**

**Μέτρο:2.1 ΚΟΙΝΩΝΙΚΗ ΜΕΡΙΜΝΑ ΚΑΙ ΥΓΕΙΑ**

**Στόχος:2.1.1.1. ΕΚΤΑΚΤΑ ΟΙΚΟΝΟΜΙΚΑ ΒΟΗΘΗΜΑΤΑ**

Η επίτευξη του ως άνω στόχου εξασφαλίζεται μέσω των ακόλουθων δράσεων / έργων.

- Πραγματοποίηση Κοινωνικών Ερευνών
- Έκδοση αποφάσεων Εκτελεστικής Επιτροπής και Διοικητικού Συμβουλίου

- Έκδοση χρηματικών ενταλμάτων

Για την πραγματοποίηση των κοινωνικών ερευνών απασχολούνται δύο κοινωνικοί λειτουργοί τακτικοί υπάλληλοι του Δ.Ο.Π. οι οποίες εισηγούνται στην Εκτελεστική Επιτροπή την χορήγηση ή μη των βοηθημάτων .

Αντιμετωπίζουμε πολλές φορές πρόβλημα στην μετακίνηση των κοινωνικών λειτουργών οι οποίες αναγκάζονται να πηγαίνουν στα σπίτια των ωφελούμενων για την πραγματοποίηση της κοινωνικής έρευνας με δικό τους αυτοκίνητο.

Για τη βελτίωση της παραπάνω δράσης προτείνονται:

- Η εξασφάλιση ενός αυτοκινήτου είτε από το Δήμο Ρόδου είτε με αγορά από το Δ.Ο.Π.
- Η αύξηση ποσού βοηθήματος εφόσον εξασφαλιστεί η αντίστοιχη αύξηση της ετήσιας επιχορήγησης από το Δήμο Ρόδου.

Τα οφέλη από τις δράσεις είναι η αντιμετώπιση εκτάκτων αναγκών (υγείας, διαβίωσης, θεομηνιών κ.λ.π.) οικονομικά αδύναμων συμπολιτών μας . Η παραπάνω είναι συνεχιζόμενη δράση.

Το φυσικό αντικείμενο των δράσεων/έργων αφορά την χορήγηση έκτακτων οικονομικών βοηθημάτων εφάπαξ κατ' έτος , σε οικονομικά αδύναμους συμπολίτες μας οι οποίοι αντιμετωπίζουν πρόβλημα υγείας ,διαβίωσης ή έχουν πληγεί από θεομηνίες .

Ο συνολικός προϋπολογισμός των δράσεων ανέρχεται σε 13.000,00 €  
Η χρηματοδότηση της δράσης είναι εξασφαλισμένη από ιδίους πόρους  
Οι περιοχές που επωφελούνται από τη δράση αυτή είναι όλος ο Δήμος.

**Άξονας:2 ΚΟΙΝΩΝΙΚΗ ΠΟΛΙΤΙΚΗ – ΠΑΙΔΕΙΑ-ΠΟΛΙΤΙΣΜΟΣ ΚΑΙ ΑΘΛΗΤΙΣΜΟΣ**

**Μέτρο:2.1 ΚΟΙΝΩΝΙΚΗ ΜΕΡΙΜΝΑ ΚΑΙ ΥΓΕΙΑ**

**Στόχος:2.1.1.2. ΧΟΡΗΓΗΣΗ ΣΥΣΣΙΤΙΟΥ**

Η επίτευξη του ως άνω στόχου εξασφαλίζεται μέσω των ακόλουθων δράσεων / έργων.

- Διενέργεια Κοινωνικών Ερευνών
- Έκδοση απόφασης Εκτελεστικής Επιτροπής και Διοικητικού Συμβουλίου
- Προμήθεια τροφίμων
- Παρασκευή φαγητού – Συσκευασία φαγητού
- Διανομή φαγητού κατ' οίκον



Τα προβλήματα που αντιμετωπίζουμε στο παραπάνω πρόγραμμα είναι τα παρακάτω :

- Έλλειψη προσωπικού
- Μετακίνηση των κοινωνικών λειτουργών για την διενέργεια κοινωνικών ερευνών
- Πρόβλημα στη διανομή του φαγητού κατά τους καλοκαιρινούς μήνες λόγω έλλειψης αυτοκινήτου –ψυγείου
- Πρόβλημα στις προμήθειες τροφίμων εξαιτίας της χρονοβόρας διαδικασίας των διαγωνισμών

Για τη βελτίωση της παραπάνω δράσης προτείνονται:

- Η έκδοση άδειας λειτουργίας
- Η πρόσληψη- τακτοποίηση του προσωπικού
- Η εξασφάλιση ενός αυτοκινήτου ψυγείου είτε από το Δήμο Ρόδου είτε με αγορά
- Η εξεύρεση χορηγών για προμήθειες

Τα οφέλη από τις δράσεις είναι η εξασφάλιση γεύματος σε οικονομικά αδύναμους συμπολίτες μας .

Η παραπάνω είναι συνεχιζόμενη δράση.

Το φυσικό αντικείμενο των δράσεων/έργων αφορά τη χορήγηση έτοιμου φαγητού σε οικονομικά αδύναμους ,ηλικιωμένους ,μη αυτοεξυπηρετούμενους συμπολίτες μας της Δημοτικής Ενότητας Ρόδου με προοπτική το 2017 να επεκταθεί σε όλο το Δήμο.

Το φαγητό παρασκευάζεται σε δικές εγκαταστάσεις από μάγειρα ,βοηθό μάγειρα και βοηθητικό προσωπικό, συσκευάζεται και διανέμεται κατ' οίκον .

Ο συνολικός προϋπολογισμός των δράσεων ανέρχεται σε 106.000,00 € και αφορά 140 περίπου εξυπηρετούμενους .

Η χρηματοδότηση της δράσης είναι εξασφαλισμένη από ιδίους πόρους

Οι περιοχές που επωφελούνται από τη δράση αυτή είναι κυρίως η Δημοτική Ενότητα Ρόδου με προοπτική να καλύψουμε τις ανάγκες όλου του Δήμου.

## **Άξονας:2 ΚΟΙΝΩΝΙΚΗ ΠΟΛΙΤΙΚΗ – ΠΑΙΔΕΙΑ-ΠΟΛΙΤΙΣΜΟΣ ΚΑΙ ΑΘΛΗΤΙΣΜΟΣ**

### **Μέτρο:2.1 ΚΟΙΝΩΝΙΚΗ ΜΕΡΙΜΝΑ ΚΑΙ ΥΓΕΙΑ**

#### **Στόχος:2.1.1.3 ΔΗΜΟΤΙΚΑ ΙΑΤΡΕΙΑ**

Η επίτευξη του ως άνω στόχου εξασφαλίζεται μέσω των ακόλουθων δράσεων / έργων.

- Παροχή Πρωτοβάθμιας φροντίδας υγείας και προληπτικής ιατρικής (Εξέταση ασθενών , συνταγογράφηση , ενεσοθεραπεία , εμβολιασμοί κ.α.)

Για την πραγματοποίηση της παραπάνω δράσης λειτουργούν έξι Δημοτικά Ιατρεία σε διάφορες συνοικίες της Δημοτικής Ενότητας Ρόδου και συγκεκριμένα:

- Παλιά Πόλη
- Άγιο Ιωάννη
- Άγιοι Απόστολοι
- Ανάληψη
- Ροδίσι
- Κρητικά

Για τις παραπάνω δράσεις απασχολούνται ένας ιατρός και δύο νοσηλεύτριες , προσωπικό το οποίο δεν μπορεί να καλύψει τις ανάγκες των δημοτών μας.

Για τη βελτίωση της παραπάνω δράσης προτείνονται:

- Πρόσληψη προσωπικού
- Προμήθεια υγειονομικού υλικού
- Βελτίωση των κτιριακών υποδομών

Τα οφέλη από τις δράσεις είναι η εξυπηρέτηση των δημοτών στη συνοικία τους και η αποσυμφόρηση του Μ.Υ.Π.Ε.Δ.Υ. ΡΟΔΟΥ καθώς και του Γενικού Νοσοκομείου Ρόδου .

Η παραπάνω είναι συνεχιζόμενη δράση.

Το φυσικό αντικείμενο των δράσεων/έργων αφορά την παροχή πρωτοβάθμιας φροντίδας υγείας μέσω των Δημοτικών Ιατρείων σε κατοίκους της Δημοτικής Ενότητας Ρόδου εξυπηρετώντας γύρω στις 11.000 περιστατικά το έτος .

Ο συνολικός προϋπολογισμός των δράσεων ανέρχεται σε 6.500,00 €

Η χρηματοδότηση της δράσης είναι εξασφαλισμένη από ιδίους πόρους

Οι περιοχές που επωφελούνται από τη δράση αυτή είναι κυρίως η Δημοτική Ενότητα Ρόδου .

**Άξονας:2 ΚΟΙΝΩΝΙΚΗ ΠΟΛΙΤΙΚΗ – ΠΑΙΔΕΙΑ-ΠΟΛΙΤΙΣΜΟΣ ΚΑΙ ΑΘΛΗΤΙΣΜΟΣ**

**Μέτρο:2.1 ΚΟΙΝΩΝΙΚΗ ΜΕΡΙΜΝΑ ΚΑΙ ΥΓΕΙΑ**

**Στόχος:2.1.1.4. ΚΕΝΤΡΟ ΠΑΡΟΧΗΣ ΣΥΜΒΟΥΛΕΥΤΙΚΩΝ ΥΠΗΡΕΣΙΩΝ ΣΕ ΠΑΙΔΙΑ**

**ΕΦΗΒΟΥΣ ΚΑΙ ΤΙΣ ΟΙΚΟΓΕΝΕΙΕΣ ΤΟΥΣ ΜΕ ΨΥΧΟΚΟΙΝΩΝΙΚΑ**

**ΠΡΟΒΛΗΜΑΤΑ**

Η επίτευξη του ως άνω στόχου εξασφαλίζεται μέσω των ακόλουθων δράσεων / έργων.

- Διαγνωστική Εκτίμηση Παιδιών και Εφήβων με ψυχοκοινωνικά προβλήματα
- Θεραπευτική αντιμετώπιση Παιδιών και Εφήβων με ψυχοκοινωνικά προβλήματα
- Συμβουλευτική Γονέων
- Ενημερωτικές Ομιλίες σε εκπαιδευτικούς και γονείς

Για την πραγματοποίηση των παραπάνω δράσεων απασχολείται επιστημονικό προσωπικό (2 ψυχολόγοι, 1 ειδική παιδαγωγός ,1 λογοθεραπευτής και 1 κοινωνική λειτουργός ) και μία γραμματέας.

Εξετάζονται κατ' έτος περίπου 250 νέα περιστατικά και ένας εξίσου σημαντικός αριθμός συνεχίζει να παρακολουθείται από τα προηγούμενα έτη.

Για τη βελτίωση της παραπάνω δράσης προτείνονται:

- Προμήθεια Η.Υ.
- Βελτίωση Κτιριακών Υποδομών

Τα οφέλη από τις δράσεις είναι η αντιμετώπιση παιδιών και εφήβων με ψυχοκοινωνικά προβλήματα καθώς και η ευαισθητοποίηση διάφορων δομών σε θέματα ψυχικής υγείας της οικογένειας .

Η παραπάνω είναι συνεχιζόμενη δράση.

Ο συνολικός προϋπολογισμός των δράσεων ανέρχεται σε 6.000,00 €

Η χρηματοδότηση της δράσης είναι εξασφαλισμένη από ιδίους πόρους καθώς και από έσοδα των συνεδριών που πραγματοποιούνται .

Οι περιοχές που επωφελούνται από τη δράση αυτή είναι όλος ο Δήμος καθώς και τα γύρω νησιά του νομού .

#### **Άξονας:2 ΚΟΙΝΩΝΙΚΗ ΠΟΛΙΤΙΚΗ – ΠΑΙΔΕΙΑ-ΠΟΛΙΤΙΣΜΟΣ ΚΑΙ ΑΘΛΗΤΙΣΜΟΣ**

##### **Μέτρο:2.5 ΠΑΙΔΕΙΑ - ΝΕΟΛΑΙΑ**

##### **Στόχος:2.5.1.ΒΕΛΤΙΩΣΗ ΠΑΙΔΙΚΟΥ ΣΤΑΘΜΟΥ Μ. ΚΑΒΑΡΙΝΟΥ**

Η επίτευξη του ως άνω στόχου εξασφαλίζεται μέσω των ακόλουθων δράσεων / έργων.

- Παροχή προσχολικής αγωγής για την ολόπλευρη σωματική ,νοητική ,κοινωνική και συναισθηματική ανάπτυξη των νηπίων
- Παροχή ημερήσιας υγιεινής διατροφής και φροντίδας
- Ευαισθητοποίηση γονέων μέσο ενημερωτικών ομιλιών σε θέματα παιδαγωγικής και ψυχολογίας
-

Για τη βελτίωση της παραπάνω δράσης προτείνονται:

- Έκδοση άδειας λειτουργίας
- Πρόσληψη βοηθητικού προσωπικού
- Εργασίες για τη βελτίωση των κτιριακών υποδομών (ελαιοχρωματισμός , αλλαγή πλακιδίων , αλλαγή κουφωμάτων κ.α.)
- Ενημερωτικές ομιλίες σε γονείς

Τα οφέλη από τις δράσεις είναι καλύτερη παροχή υπηρεσιών στα νήπια .

Η παραπάνω είναι συνεχιζόμενη δράση.

Το φυσικό αντικείμενο των δράσεων/έργων αφορά την εξυπηρέτηση περίπου 70 νηπίων ηλικίας 2,5 έως 5 ετών εργαζομένων γονέων ,τα οποία προέρχονται από την Δημοτική Ενότητα Ρόδου κατά πλειοψηφία καθώς και από άλλες Ενότητες του Δήμου μας .

Ο Σταθμός λειτουργεί από Δευτέρα έως και Παρασκευή ,από τις 7.00 – 15.00 καθ' όλη τη διάρκεια του έτους εκτός του Αυγούστου που παραμένει κλειστός .

Στο σταθμό απασχολούνται έξι νηπιαγωγοί , 3 βοηθοί βρεφοκόμοι , μία μαγείρισσα και μία καθαρίστρια .

Ο συνολικός προϋπολογισμός των δράσεων ανέρχεται σε 29.500,00 €

Η χρηματοδότηση της δράσης είναι εξασφαλισμένη από ίδιους πόρους καθώς και από έσοδα από τα τροφεία που καταβάλλουν οι γονείς των νηπίων.

Οι περιοχές που επωφελούνται από τη δράση αυτή είναι όλος ο Δήμος.

#### **Άξονας:2 ΚΟΙΝΩΝΙΚΗ ΠΟΛΙΤΙΚΗ – ΠΑΙΔΕΙΑ-ΠΟΛΙΤΙΣΜΟΣ ΚΑΙ ΑΘΛΗΤΙΣΜΟΣ**

##### **Μέτρο:2.5 ΠΑΙΔΕΙΑ- ΝΕΟΛΑΙΑ**

##### **Στόχος:2.5.2. ΒΕΛΤΙΩΣΗ ΚΟΙΝΟΤΙΚΟΥ ΠΡΟΣΧΟΛΙΚΟΥ ΚΕΝΤΡΟΥ ΑΓΙΩΝ ΑΠΟΣΤΟΛΩΝ**

##### **ΓΙΑ ΤΟ ΠΑΙΔΙ ΚΑΙ ΤΗΝ ΟΙΚΟΓΕΝΕΙΑ**

Η επίτευξη του ως άνω στόχου εξασφαλίζεται μέσω των ακόλουθων δράσεων / έργων.

- Παροχή προσχολικής αγωγής για την ολόπλευρη σωματική ,νοητική ,κοινωνική και συναισθηματική ανάπτυξη των νηπίων
- Παροχή ημερήσιας υγιεινής διατροφής και φροντίδας
- Ευαισθητοποίηση γονέων μέσο ενημερωτικών ομιλιών σε θέματα παιδαγωγικής και ψυχολογίας

Για τη βελτίωση της παραπάνω δράσης προτείνονται:

- Έκδοση άδειας λειτουργίας
- Εργασίες για τη βελτίωση των κτιριακών υποδομών (ελαιοχρωματισμός , αλλαγή πλακιδίων , διαμόρφωση εξωτερικού χώρου – παιδικής χαράς κ.α.)
- Ενημερωτικές ομιλίες σε γονείς

Τα οφέλη από τις δράσεις είναι καλύτερη παροχή υπηρεσιών στα νήπια .

Η παραπάνω είναι συνεχιζόμενη δράση.

Το φυσικό αντικείμενο των δράσεων/έργων αφορά την εξυπηρέτηση 40 περίπου νηπίων ηλικίας 2,5 έως 5 ετών εργαζομένων ή μη γονέων της κοινωνικά αποκλεισμένης περιοχής των Αγίων Αποστόλων καθώς και νήπια εργαζομένων γονέων άλλων περιοχών του Δήμου μας.

Το Κέντρο λειτουργεί από Δευτέρα έως και Παρασκευή ,από τις 7.00 – 15.00 καθ' όλη τη διάρκεια του έτους εκτός του Αυγούστου που παραμένει κλειστός. Στο κέντρο απασχολούνται δύο νηπιαγωγοί ,τρεις βοηθοί βρεφοκόμοι ,μία μαγείρισσα και μία καθαρίστρια .

Ο συνολικός προϋπολογισμός των δράσεων ανέρχεται σε 17.500,00 €

Η χρηματοδότηση της δράσης είναι εξασφαλισμένη από ίδιους πόρους καθώς και από έσοδα από τα τροφεία που καταβάλλουν οι γονείς των νηπίων.

Οι περιοχές που επωφελούνται από τη δράση αυτή είναι η περιοχή των Αγίων Αποστόλων καθώς και όλη η περιοχή της Δημοτικής Ενότητας Ρόδου.

Το παραπάνω πρόγραμμα ήταν φυσική συνέπεια και μετεξέλιξη της πολυεπίπεδης παρέμβασης που υλοποιήθηκε τα έτη 1994-1997 από το Ινστιτούτο Υγείας του Παιδιού σε συνεργασία με το Δήμο Ροδίων, Δημοτικούς Φορείς και μη Κυβερνητικές Οργανώσεις .

Το Κέντρο βασίζεται στα σύγχρονα επιστημονικά δεδομένα που αφορούν την πρωτοβάθμια φροντίδα και πρόληψη .

#### **Άξονας:4 ΒΕΛΤΙΩΣΗ ΔΙΟΙΚΗΤΙΚΗΣ ΙΚΑΝΟΤΗΤΑΣ ΤΟΥ ΔΟΠ**

**Μέτρο:4.1. ΟΡΓΑΝΩΣΗ ΚΑΙ ΛΕΙΤΟΥΡΓΙΑ Δ.Ο.Π. –ΑΝΘΡΩΠΙΝΟΥ ΔΥΝΑΜΙΚΟΥ**

**Στόχος:4.1.1. ΤΡΟΠΟΠΟΙΗΣΗ ΟΡΓΑΝΙΣΜΟΥ ΕΣΩΤΕΡΙΚΗΣ ΥΠΗΡΕΣΙΑΣ (Ο.Ε.Υ.)**

**4.1.1.1. ΤΡΟΠΟΠΟΙΗΣΗ ΟΡΓΑΝΙΣΜΟΥ ΕΣΩΤΕΡΙΚΗΣ ΥΠΗΡΕΣΙΑΣ (Ο.Ε.Υ.)**

Για τη βελτίωση της Διοικητικής ικανότητας του Δ.Ο.Π. απαιτείται τροποποίηση του Οργανισμού Εσωτερικής Υπηρεσίας του Δ.Ο.Π. όπου θα διαγραφούν προσωποπαγείς θέσεις υπαλλήλων που έχουν αποχωρήσει , θα συμπεριληφθούν θέσεις υπαλλήλων που μετατάχθηκαν στην υπηρεσία μας και θα διαχωριστεί το Διοικητικό από το Οικονομικό Τμήμα .

Για την παραπάνω δράση δεν απαιτείται χρηματοδότηση και προβλέπεται να πραγματοποιηθεί μέσα στο έτος 2016.

#### **Άξονας:4 ΒΕΛΤΙΩΣΗ ΔΙΟΙΚΗΤΙΚΗΣ ΙΚΑΝΟΤΗΤΑΣ ΤΟΥ ΔΟΠ**

**Μέτρο:4.1. ΟΡΓΑΝΩΣΗ ΚΑΙ ΛΕΙΤΟΥΡΓΙΑ Δ.Ο.Π. –ΑΝΘΡΩΠΙΝΟΥ ΔΥΝΑΜΙΚΟΥ**

**Στόχος:4.1.1. ΤΡΟΠΟΠΟΙΗΣΗ ΟΡΓΑΝΙΣΜΟΥ ΕΣΩΤΕΡΙΚΗΣ ΥΠΗΡΕΣΙΑΣ (Ο.Ε.Υ.)**

**4.1.1.2. ΠΡΟΣΛΗΨΗ ΠΡΟΣΩΠΙΚΟΥ ΓΙΑ ΔΗΜΟΤΙΚΑ ΙΑΤΡΕΙΑ**

Για τη βελτίωση των παρεχομένων υπηρεσιών των Δημοτικών Ιατρείων όπως αναφερθήκαμε στον άξονα 2 απαιτείται πρόσληψη τουλάχιστον δύο ατόμων (ενός ιατρού και μίας νοσηλεύτριας ).

Για την παραπάνω δράση απαιτείται χρηματοδότηση που αυτή μπορεί να προέλθει από αύξηση της ετήσιας επιχορήγησης από το Δήμο Ρόδου και έγκριση από το Υπουργείο εσωτερικών για τις παραπάνω ειδικότητες .

Ο συνολικός προϋπολογισμός της δράσης ανέρχεται περίπου σε 24.000,00 €

**Άξονας:4 ΒΕΛΤΙΩΣΗ ΔΙΟΙΚΗΤΙΚΗΣ ΙΚΑΝΟΤΗΤΑΣ ΤΟΥ ΔΟΠ**

**Μέτρο:4.1. ΟΡΓΑΝΩΣΗ ΚΑΙ ΛΕΙΤΟΥΡΓΙΑ Δ.Ο.Π. –ΑΝΘΡΩΠΙΝΟΥ ΔΥΝΑΜΙΚΟΥ**

**Στόχος:4.1.1. ΤΡΟΠΟΠΟΙΗΣΗ ΟΡΓΑΝΙΣΜΟΥ ΕΣΩΤΕΡΙΚΗΣ ΥΠΗΡΕΣΙΑΣ (Ο.Ε.Υ.)**

**4.1.1.3.. . ΠΡΟΣΛΗΨΗ ΠΡΟΣΩΠΙΚΟΥ ΓΙΑ Π.Σ. Μ.ΚΑΒΑΡΙΝΟΥ**

Για τη βελτίωση των παρεχομένων υπηρεσιών του Π.Σ. Μ. ΚΑΒΑΡΙΝΟΥ όπως αναφερθήκαμε στον άξονα 2 απαιτείται πρόσληψη τουλάχιστον μίας καθαρίστριας είτε με σχέση εργασίας Ι.Δ.Ο.Χ. ή με πρόσληψη τακτικού προσωπικού.

Για την παραπάνω δράση απαιτείται χρηματοδότηση που αυτή μπορεί να προέλθει από αύξηση της ετήσιας επιχορήγησης από το Δήμο Ρόδου και έγκριση από το Υπουργείο εσωτερικών για την παραπάνω ειδικότητα .

Ο συνολικός προϋπολογισμός της δράσης ανέρχεται περίπου σε 12.000,00 €

**Άξονας:4 ΒΕΛΤΙΩΣΗ ΔΙΟΙΚΗΤΙΚΗΣ ΙΚΑΝΟΤΗΤΑΣ ΤΟΥ ΔΟΠ**

**Μέτρο:4.1. ΟΡΓΑΝΩΣΗ ΚΑΙ ΛΕΙΤΟΥΡΓΙΑ Δ.Ο.Π. –ΑΝΘΡΩΠΙΝΟΥ ΔΥΝΑΜΙΚΟΥ**

**Στόχος:4.1.4.. ΑΞΙΟΠΟΙΗΣΗ ΤΩΝ ΠΡΟΓΡΑΜΜΑΤΩΝ ΚΑΤΑΡΤΙΣΗΣ ΚΑΙ ΕΠΙΜΟΡΦΩΣΗΣ ΠΡΟΣΩΠΙΚΟΥ**

**Στόχος 4.1.4.1. ΚΑΤΑΡΤΙΣΗ ΠΡΟΣΩΠΙΚΟΥ**

Η επίτευξη του ως άνω στόχου εξασφαλίζεται μέσω των ακόλουθων δράσεων / έργων.

- Συμμετοχή σε επιμορφωτικά σεμινάρια ή ημερίδες

Κάθε χρόνο επιμορφώνεται ένας μεγάλος αριθμός υπαλλήλων συνήθως μέσω των προγραμμάτων του ΕΚΔΔΑ και του ΙΝ.ΕΠ.

Τα οφέλη από τις δράσεις είναι η επιμόρφωση προσωπικού σε ατομικό επίπεδο καθώς και αποτελεσματικότερη απόδοση στην εργασία του.

Η παραπάνω είναι συνεχιζόμενη δράση.

Το φυσικό αντικείμενο των δράσεων/έργων αφορά παρακολούθηση επιμορφωτικών ημερίδων ή σεμιναρίων σε θέματα διοίκησης ,νομοθεσίας , κοινωνικά θέματα , προσχολικής αγωγής , υγείας κ.α.

Για τις δράσεις αυτές συνήθως δεν απαιτείται κάποια δαπάνη γιατί καλύπτεται από τους παραπάνω φορείς αλλά υπάρχει εγγεγραμμένη πίστωση στον προϋπολογισμό η οποία ανέρχεται σε 500,00 €.

Οι περιοχές που επωφελούνται από τη δράση αυτή είναι όλος ο Δήμος.



2.1.2.v	.....													
<b>Στόχος 2.1.3. Ανάπτυξη και βελτίωση υπηρεσιών στο τοπικό σύστημα υγείας</b>														
2.1.3.1	.....													
2.1.3.2	.....													
2.1.3.v	.....													
ΣΥΝΟΛΟ ΜΕΤΡΟΥ 2.1							2656900	481700	482200	528000	626000	636000	0	0

<b>Μέτρο 2.2: Ισότητα και Κοινωνική Ενσωμάτωση</b>														
<b>Στόχος 2.2.1. Βελτίωση υποστηρικτικών δομών και ενεργητική ένταξη κοινωνικών ομάδων που αντιμετωπίζουν τον κίνδυνο του κοινωνικού αποκλεισμού</b>														
2.2.1.1	.....													
2.2.1.2	.....													
2.2.1.v	.....													
<b>Στόχος 2.2.2. Παρατηρητήριο ανάπτυξης ίσων ευκαιριών</b>														
2.2.2.1	.....													
2.2.2.2	.....													
2.2.2.v	.....													
<b>Στόχος 2.2.3. Προώθηση γυναικείων θεμάτων και θεμάτων ισότητας</b>														
2.2.3.1	.....													
2.2.3.2	.....													
2.2.3.v.	.....													
ΣΥΝΟΛΟ ΜΕΤΡΟΥ 2.2							0	0	0	0	0	0	0	0



<b>Μέτρο 2.3: Πολιτισμός</b>													
<b>Στόχος 2.3.1. Ενίσχυση τοπικών πολιτιστικών δραστηριοτήτων και υποδομών</b>													
2.3.1.1	.....												
2.3.1.1	.....												
2.3.1.v.	.....												
<b>Στόχος 2.3.2. Ανάπτυξη και Ενίσχυση του πνεύματος του εθελοντισμού</b>													
2.3.2.1	.....												
2.3.2.2	.....												
2.3.2.v	.....												
ΣΥΝΟΛΟ ΜΕΤΡΟΥ 2.3							0	0	0	0	0	0	0
<b>Μέτρο 2.4: Αθλητισμός</b>													
<b>Στόχος 2.4.1. Βελτίωση αθλητικών εγκαταστάσεων</b>													
2.4.1.1	.....												
2.4.1.2	.....												
2.4.1.v	.....												
<b>Στόχος 2.4.2. Ενίσχυση Αθλητικού πνεύματος</b>													
2.4.2.1	.....												
2.4.2.2	.....												
2.4.2.v	.....												
ΣΥΝΟΛΟ ΜΕΤΡΟΥ 2.4							0	0	0	0	0	0	0



Στόχος 2.5.5. Ευαισθητοποίηση πολιτών στη διαχείριση των ζώων συντροφιάς αδέσποτων και δεσποζομένων														
2.5.5.1	.....													
2.5.5.2	.....													
2.5.5.v	.....													
Στόχος 2.5.6. Αναβάθμιση – συμπλήρωση προγραμμάτων και δράσεων παιδείας και δια βίου μάθησης														
2.5.6.1	.....													
2.5.6.2	.....													
2.5.6.v	.....													
Στόχος 2.5.7. Αναβάθμιση επιπέδου φοιτητικής διαβίωσης														
2.5.7.1	.....													
2.5.7.2	.....													
2.5.7.v	.....													
ΣΥΝΟΛΟ ΜΕΤΡΟΥ 2.5							2053700	411000	405700	419000	409000	409000	0	0

ΕΝΤΥΠΟ 11: ΚΑΤΑΓΡΑΦΗ ΤΩΝ ΠΡΟΤΑΣΕΩΝ ΓΙΑ ΕΡΓΑ ΚΑΙ ΔΡΑΣΕΙΣ ΑΝΑ ΑΞΟΝΑ

ΑΞΟΝΑΣ 4: ΒΕΛΤΙΩΣΗ ΤΗΣ ΔΙΟΙΚΗΤΙΚΗΣ ΙΚΑΝΟΤΗΤΑΣ ΤΟΥ Δ.Ο.Π.														
Κωδ.	Δράσεις	Υπηρεσία Υλοποίησης	Είδος Δράσης	Νέα/ Συνεχιζόμενη	Χωροθέτηση	Υπαρξή χρηματοδότησης	Χρονοδιάγραμμα - Προϋπολογισμός					Πηγή χρηματοδότησης	Εκτιμώμενες Εκροές	
							Κατανομή στα έτη							
							Συν.	2015	2016	2017	2018	2019		
Μέτρο 4.1: Οργάνωση και Λειτουργία Δ.Ο.Π.- Ανθρώπινο Δυναμικό														
Στόχος 4.1.1. Τροποποίηση Οργανισμού Εσωτερικής Υπηρεσίας (Ο.Ε.Υ.)														



Στόχος 4.1.6. Βελτίωση της αποδοτικότητας και της αποτελεσματικότητας των Δ/σεων και των τμημάτων του Δήμου														
4.1.6.1	.....													
4.1.6.2	.....													
4.1.6.v.	.....													
ΣΥΝΟΛΟ ΜΕΤΡΟΥ 4.1							112000	500	500	37000	37000	37000	0	0

Μέτρο 4.2: Οικονομική Διαχείριση														
Στόχος 4.2.1. Βελτίωση των οικονομικών και ανάπτυξη μηχανισμών παρακολούθησης της λειτουργίας των Νομικών Προσώπων του Δήμου														
4.2.1.1	.....													
4.2.1.2	.....													
4.2.1.v.	.....													
Στόχος 4.2.2. Βελτίωση των μηχανισμών αξιοποίησης της ακίνητης περιουσίας του Δήμου														
4.2.2.1	.....													
4.2.2.2	.....													
4.2.2.v.	.....													
ΣΥΝΟΛΟ ΜΕΤΡΟΥ 4.2							0	0	0	0	0	0	0	0

ΣΥΝΟΛΟ ΑΞΟΝΑ 4							112000	500	500	37000	37000	37000	0	0
----------------	--	--	--	--	--	--	--------	-----	-----	-------	-------	-------	---	---

Λύεται η συνεδρίαση και υπογράφεται το παρόν πρακτικό , ως εξής :

Ο Πρόεδρος  
Σ. Πετράκης

Τα Μέλη  
Αν. Ζωάννου  
Μ. Παγκάς  
Κ. Τρέκας  
Σ. Ηλιοπούλου  
Αν. Αντωνίου

Ακριβές Απόσπασμα  
Ο Πρόεδρος  
Σωτήρης Πετράκης

